

แผนพัฒนาท้องถิ่นสี่ปี

(พ.ศ. ๒๕๖๑ - ๒๕๖๔)

ประจำปีงบประมาณ ๒๕๖๐

งานนโยบายและแผน
องค์การบริหารส่วนตำบลตะเมนชัย
อำเภอลำปลายมาศ จังหวัดบุรีรัมย์

คำนำ

ด้วยพระราชบัญญัติกำหนดแผนและขั้นตอนการกระจายอำนาจให้แก่องค์กรปกครองส่วนท้องถิ่น พ.ศ. ๒๕๔๒ มาตรา ๑๖ และมาตรา ๑๗ บัญญัติให้องค์การบริหารส่วนตำบล มีอำนาจหน้าที่ในการจัดทำแผนพัฒนาท้องถิ่นของตนเอง ภายใต้การกำกับตรวจสอบ ดูแล ของหน่วยงานรัฐ และผ่านการมีส่วนร่วมของประชาชน และระเบียบของกระทรวงมหาดไทย ว่าด้วยการจัดทำแผนพัฒนาขององค์กรปกครองส่วนท้องถิ่น (ฉบับที่ ๒) พ.ศ. ๒๕๕๙ กำหนดว่า “แผนพัฒนา” หมายความว่า แผนพัฒนาท้องถิ่นสี่ปีขององค์กรปกครองส่วนท้องถิ่น โดยให้ความหมายของแผนพัฒนาท้องถิ่นสี่ปี ไว้ดังนี้

“แผนพัฒนาท้องถิ่นสี่ปี” หมายความว่า แผนพัฒนาขององค์กรปกครองส่วนท้องถิ่นที่กำหนดวิสัยทัศน์ ประเด็นยุทธศาสตร์ เป้าประสงค์ ตัวชี้วัด ค่าเป้าหมาย และกลยุทธ์ โดยสอดคล้องกับแผนพัฒนาจังหวัด ยุทธศาสตร์การพัฒนาขององค์กรปกครองส่วนท้องถิ่นในเขตจังหวัด แผนพัฒนาอำเภอ แผนพัฒนาตำบล แผนพัฒนาหมู่บ้านหรือแผนชุมชน อันมีลักษณะเป็นการกำหนดรายละเอียดแผนงาน โครงการพัฒนา ที่จัดทำขึ้นสำหรับปีงบประมาณแต่ละปี ซึ่งมีความต่อเนื่องและเป็นแผนก้าวหน้าและให้หมายความรวมถึงการเพิ่มเติมหรือเปลี่ยนแปลงแผนพัฒนาท้องถิ่นสี่ปี

องค์การบริหารส่วนตำบลทะเลเมนชัย ได้เล็งเห็นความจำเป็นและความสำคัญเกี่ยวกับการจัดทำแผนพัฒนาท้องถิ่นสี่ปี จึงจัดทำแผนพัฒนาท้องถิ่นสี่ปี (พ.ศ. ๒๕๖๑ - ๒๕๖๔) ขึ้น ซึ่งถือปฏิบัติตามระเบียบกระทรวงมหาดไทย ว่าด้วยการจัดทำแผนพัฒนาขององค์กรปกครองส่วนท้องถิ่น (ฉบับที่ ๒) พ.ศ. ๒๕๕๙ ข้อ ๑๗ โดยผ่านกระบวนการจัดทำประชาคมท้องถิ่น และสอดคล้องกับแผนพัฒนาจังหวัดยุทธศาสตร์การพัฒนาขององค์กรปกครองส่วนท้องถิ่นในเขตจังหวัด แผนพัฒนาอำเภอ แผนพัฒนาตำบล แผนพัฒนาหมู่บ้านหรือแผนชุมชน อันมีลักษณะเป็นการกำหนดรายละเอียดแผนงานโครงการพัฒนาที่จัดทำขึ้นสำหรับปีงบประมาณแต่ละปี ซึ่งมีความต่อเนื่องและเป็นแผนก้าวหน้า องค์การบริหารส่วนตำบลทะเลเมนชัยหวังเป็นอย่างยิ่งว่าแผนพัฒนาท้องถิ่นสี่ปี (พ.ศ. ๒๕๖๑-๒๕๖๔) ฉบับนี้ จะได้ใช้เป็นแนวทางการจัดทำงบประมาณประจำปีและตอบสนองความต้องการของประชาชนในเขตองค์การบริหารส่วนตำบลทะเลเมนชัยได้อย่างมีประสิทธิภาพต่อไป

คณะผู้จัดทำ
งานวิเคราะห์นโยบายและแผน

สารบัญ

คำนำ	หน้า
สารบัญ	
ส่วนที่ ๑ สภาพทั่วไปและข้อมูลพื้นฐาน	๑
๑. ด้านกายภาพ	๑
๒. ด้านการเมือง/การปกครอง	๒
๓. ประชากร	๕
๔. สภาพทางสังคม	๖
๕. ระบบบริการพื้นฐาน	๘
๖. ระบบเศรษฐกิจ	๘
๗. เศรษฐกิจพอเพียงท้องถิ่น (ด้านการเกษตรและแหล่งน้ำ)	๙
๘. ศาสนา ประเพณี วัฒนธรรม	๓๐
ส่วนที่ ๒ สรุปผลการพัฒนาท้องถิ่นตามแผนพัฒนาท้องถิ่น(พ.ศ. ๒๕๕๗-๒๕๖๐)	๓๑
๑. สรุปผลการดำเนินงานตามงบประมาณที่ได้รับ และการเบิกจ่ายงบประมาณในปีงบประมาณ พ.ศ. ๒๕๕๗-๒๕๖๐	๓๒
๒. ผลที่ได้รับจากการดำเนินงานในปีงบประมาณ พ.ศ. ๒๕๕๗-๒๕๖๐	๓๘
๓. สรุปปัญหาอุปสรรคดำเนินงานที่ผ่านมาและ แนวทางการแก้ไข ปีงบประมาณ พงศ. ๒๕๕๗-๒๕๖๐	๓๙
ส่วนที่ ๓ ยุทธศาสตร์องค์การปกครองส่วนท้องถิ่น	๔๓
๑. ความสัมพันธ์ระหว่างแผนพัฒนาระดับมหภาค	
๑.๑ แผนยุทธศาสตร์ชาติ ๒๐ ปี	๔๓
๑.๒ แผนพัฒนาเศรษฐกิจและสังคมแห่งชาติ ฉบับที่ ๑๒	๕๘
๑.๓ แผนพัฒนาภาค /แผนพัฒนากลุ่มจังหวัด แผนพัฒนาจังหวัด	๘๕
๑.๔ ยุทธศาสตร์การพัฒนาของ องค์กรปกครองส่วนท้องถิ่นในเขตจังหวัด	๙๓
๒. ยุทธศาสตร์ขององค์กรปกครองส่วนท้องถิ่น	๙๖
๓. การวิเคราะห์เพื่อพัฒนาท้องถิ่น	๑๐๐
๓.๑ การวิเคราะห์กรอบการจัดทำยุทธศาสตร์ ขององค์กรปกครองส่วนท้องถิ่น	๑๐๐

	หน้า
สารบัญ (ต่อ)	
๓.๒ การประเมินสถานการณ์สภาพแวดล้อม ภายนอกที่เกี่ยวข้อง	๑๐๕
๓.๓ ความเชื่อมโยงยุทธศาสตร์การพัฒนาจังหวัดกับ ยุทธศาสตร์การพัฒนาขององค์กรปกครองส่วนท้องถิ่น	๑๐๖
๓.๔ แผนผังยุทธศาสตร์ (Strategic map)	๑๐๘
๓.๕ รายละเอียดยุทธศาสตร์	๑๑๐
ส่วนที่ ๔ การนำแผนพัฒนาท้องถิ่นสู่ปฏิบัติการปฏิบัติ	๑๑๘
๑. ยุทธศาสตร์การพัฒนาและแผนงาน	๑๑๘
๒. บัญชีโครงการพัฒนาท้องถิ่น	๑๒๒
แบบ ผ.๐๗	๑๑๘
แบบ ผ.๐๑	๑๒๒
แบบ ผ.๐๒	๑๖๗
แบบ ผ.๐๓	๑๗๕
แบบ ผ.๐๘	๑๗๘
ส่วนที่ ๕ การติดตามและประเมินผล	๑๘๑
๑. การติดตามและประเมินผลยุทธศาสตร์	๑๘๒
๒. การติดตามและประเมินผลโครงการ	๑๘๕
๓. สรุปผลการพัฒนาท้องถิ่นในภาพรวม	๑๘๒
๔. ข้อเสนอแนะในการจัดทำแผนพัฒนาท้องถิ่นในอนาคต	๑๘๓
ภาคผนวก	
ก รายละเอียดโครงการขอประสานแผนองค์การบริหารส่วนจังหวัด	
ข รูปแผนที่ตามแผนพัฒนาท้องถิ่น	
ค การประเมินคุณภาพของแผน	
จ ประกาศองค์การบริหารส่วนตำบลทะเลเมนชัย เรื่อง แผนพัฒนาท้องถิ่นสี่ปี (พ.ศ. ๒๕๖๐ - ๒๕๖๔)	

ส่วนที่ ๑

สภาพทั่วไปและข้อมูลพื้นฐาน

๑. ด้านศักยภาพ

๑.๑ ที่ตั้งของหมู่บ้านหรือชุมชนหรือตำบล

ตำบลทะเลเม่นชัย ส่วนใหญ่เป็นพื้นที่เพื่อการเกษตร และมีลักษณะเป็นที่ราบลุ่ม พื้นที่ล้อมรอบด้วยป่าสาธารณะและมีที่นาล้อมรอบ องค์การบริหารส่วนตำบลทะเลเม่นชัย มีเนื้อที่ประมาณ ๔๓.๗๕ ตารางกิโลเมตร อยู่ห่างจากที่ว่าการอำเภอลำปลายมาศ ทางทิศตะวันออกเฉียงเหนือ ประมาณ ๑๓.๕ กิโลเมตร ปัจจุบัน องค์การบริหารส่วนตำบลทะเลเม่นชัย ตั้งอยู่ที่สาธารณะประโยชน์ มีเนื้อที่ จำนวน ๑๐ ไร่ หรือ ๔,๐๐๐ ตารางวา อยู่ภายในหมู่ที่ ๑๕ บ้านหนองม่วงใต้ ตำบลทะเลเม่นชัย อำเภอลำปลายมาศ จังหวัดบุรีรัมย์ โดยแบ่งเขตการปกครอง ดังนี้

หมู่ที่ ๔	บ้านหนองม่วง	หมู่ที่ ๖	บ้านบริหารชนบท
หมู่ที่ ๘	บ้านหนองไทร	หมู่ที่ ๙	บ้านหนองบัว
หมู่ที่ ๑๐	บ้านหนองม่วงน้อย	หมู่ที่ ๑๑	บ้านหนองน้ำขุ่น
หมู่ที่ ๑๒	บ้านบุตาริต	หมู่ที่ ๑๕	บ้านหนองม่วงใต้
หมู่ที่ ๑๖	บ้านน้อยพัฒนา	หมู่ที่ ๑๗	บ้านใหม่อัมพวัน

๑.๒ ลักษณะภูมิประเทศ

พื้นที่ของตำบลทะเลเม่นชัย ส่วนใหญ่จะมีลักษณะเป็นที่ราบ ซึ่งพื้นที่ทางด้านตะวันออกจะมีความสูงมากกว่าทางด้านตะวันตก ดังนั้นจะลาดเทจากด้านตะวันออกมายังด้านตะวันตก พื้นที่ภายในเขตตำบลทะเลเม่นชัย ส่วนใหญ่เป็นพื้นที่เพื่อการเกษตรไม่มีพื้นที่ป่าไม้ที่เป็นพื้นที่ป่าสงวนแห่งชาติ แต่จะมีเพียงที่สาธารณะประโยชน์ในบางพื้นที่ คือบ้านหนองม่วงน้อย บ้านหนองม่วงใต้ บ้านหนองไทร

๑.๓ ลักษณะภูมิอากาศ

ลักษณะภูมิอากาศของตำบลทะเลเม่นชัย อำเภอลำปลายมาศ จังหวัดบุรีรัมย์ จัดอยู่ในลักษณะภูมิอากาศแบบมรสุมเขตร้อน ลักษณะภูมิอากาศแบบมรสุมเขตร้อนนี้ แบ่งได้ ๓ ฤดู **ฤดูฝน** เริ่มตั้งแต่เดือน พฤษภาคม - ตุลาคม โดยได้รับอิทธิพลจากร่องอากาศต่ำจากพายุไซร่อนทำให้มีอากาศชุ่มชื้นและฝนตกชุก

ฤดูหนาว เริ่มตั้งแต่กลางเดือน พฤศจิกายน - มกราคม โดยได้รับอิทธิพลจากลมมรสุมตะวันออกเฉียงเหนือ ซึ่งจะพัดเอาความหนาวเย็นและความแห้งแล้งมาก

ฤดูร้อน เริ่มตั้งแต่เดือน กุมภาพันธ์ - กลางเดือนพฤษภาคม ซึ่งจะมีอากาศร้อนและอบอ้าว

๑.๔ ลักษณะของดิน

สภาพดินโดยทั่วไปของตำบลทะเลเม่นชัยมีเนื้อดินเป็นดินร่วนเหนียวปนทราย บริเวณที่ดอนที่มีเนื้อดินเป็นดินร่วน และบริเวณที่ราบลุ่มเป็นดินร่วนเหนียวที่ใช้ในการทำนาบางส่วน

๑.๕ ลักษณะของแหล่งน้ำ

ลักษณะแหล่งน้ำของตำบลทะเลเม่นชัย ก็จะมีแหล่งน้ำที่เกิดโดยธรรมชาติ และแหล่งน้ำที่เกิดจากการสร้างโดยมนุษย์ ที่ใช้ในการอุปโภค - บริโภค และใช้ในการทำการเกษตร ดังนี้

แหล่งน้ำที่ธรรมชาติ

- | | | |
|------------------|---|------|
| - ลำห้วย | ๔ | แห่ง |
| - หนองน้ำสาธารณะ | ๕ | แห่ง |

แหล่งน้ำที่สร้างขึ้น

- | | | |
|----------|----|------|
| - ฝาย | ๑ | แห่ง |
| - ประปา | ๑๐ | แห่ง |
| - สระน้ำ | ๖ | แห่ง |

๑.๖ ลักษณะของไม้และป่าไม้

ลักษณะของไม้และป่าไม้ตำบลทะเลเม่นชัย ส่วนใหญ่จะเป็นป่าเบญจพรรณ เป็นป่าผลัดใบผสม หรือป่าเบญจพรรณมีลักษณะเป็นป่าโปร่งและยังมีไม้ไผ่ชนิดต่าง ๆ ขึ้นอยู่กระจัดกระจายทั่วไปพื้นที่ดินมักเป็นดินร่วนปนทราย ป่าไม้เป็นทรัพยากรธรรมชาติที่มีความสำคัญอย่างยิ่งต่อสิ่งมีชีวิต ไม่ว่าจะเป็นมนุษย์หรือสัตว์อื่น ๆ เพราะป่าไม้มีประโยชน์ทั้งการเป็นแหล่งวัตถุดิบของปัจจัยสี่ คือ อาหาร เครื่องนุ่งห่ม ที่อยู่อาศัยและยารักษาโรคสำหรับมนุษย์ และยังมีประโยชน์ในการรักษาสมดุลของสิ่งแวดล้อมของชาวตำบลทะเลเม่นชัยอีกด้วย

๒. ด้านการเมือง/การปกครอง

องค์การบริหารส่วนตำบลทะเลเม่นชัย มีชุมชนทั้งหมด ๑๐ ชุมชน ประชาชนในชุมชนให้ความร่วมมือด้านการเลือกตั้งเป็นอย่างดี เช่น การเลือกตั้งสมาชิกสภาองค์การบริหารส่วนตำบล ปัญหาของการแข่งขันทางการเมืองค่อนข้างสูง มีจุดที่น่าสังเกตคือ มีการย้ายเข้าย้ายออกช่วงที่จะมีการเลือกตั้ง ไม่ว่าจะเป็นการเลือกผู้ใหญ่บ้าน สมาชิกสภา นายกององค์การบริหารส่วนตำบล โดยเฉพาะการคัดเลือกผู้ใหญ่บ้าน การแก้ไขปัญหาขององค์การบริหารส่วนตำบลคือ ขอความร่วมมือ ผู้นำ เจ้าหน้าที่ที่มีหน้าที่รับผิดชอบให้ระมัดระวัง สอดส่องพฤติกรรมและให้รายงานอำเภอ ทราบ การรณรงค์ ประชาสัมพันธ์ ให้ข้อมูลที่ถูกต้อง เกี่ยวกับข้อกฎหมายของการเลือกตั้งที่กระทำได้และทำไม่ได้ให้ประชาชนได้รับทราบ ปัญหาต่างๆ ที่เกิดขึ้นขององค์การบริหารส่วนตำบลก็ได้พยายามแก้ไข โดยเรื่องจากการประชุมประชาคมท้องถิ่นทุกชุมชนในเขตองค์การบริหารส่วนตำบล ในการจัดทำแผนพัฒนา จากผลการประชุมทุกครั้งที่องค์การบริหารส่วนตำบลจัดขึ้น มีประชาชนสนใจเข้าร่วมประชุมรวมทั้งแสดงความคิดเห็นที่หลากหลาย ส่งผลให้องค์การบริหารส่วนตำบลดำเนินงานตามความต้องการของประชาชน และประชาชนได้รับและมีส่วนร่วมในการพัฒนาองค์การบริหารส่วนตำบล นอกจากนี้องค์การบริหารส่วนตำบลได้จัดโครงการอื่นๆ สำหรับประชาชนอีก

หลายโครงการ เพื่อนำความรู้และประสบการณ์ที่ได้รับมาพัฒนาองค์การบริหารส่วนตำบลให้เจริญเท่าเทียมกับองค์การบริหารส่วนตำบลอื่นๆ และองค์การบริหารส่วนตำบลมีโครงการจัดซื้อเครื่องมือเครื่องใช้ในการปฏิบัติงานให้ทันสมัยและมีประสิทธิภาพ โครงการบางโครงการต้องระงับไว้เนื่องจากข้อจำกัดด้านงบประมาณ มีอัตรากำลังพนักงานองค์การบริหารส่วนตำบลจำกัด ไม่เพียงพอต่อการตอบสนองความต้องการของประชาชนในด้านบริการ โดยองค์การบริหารส่วนตำบลแบ่งเขตการปกครอง ดังนี้

๒.๑ เขตการปกครอง

ตำบลทะเลเมนชัย เป็นตำบลเก่าเริ่มมาพร้อมกับสมัยอำเภอลำปลายมาศตั้งเป็นกิ่งอำเภอ ในปี พ.ศ. ๒๔๗๙ ประชาชนส่วนใหญ่พูดภาษาอีสาน นับถือศาสนาพุทธ ประกอบไปด้วย ๑๗ หมู่บ้าน แยกอยู่ในเขตเทศบาล จำนวน ๗ หมู่บ้าน และอยู่ในเขต อบต.ทะเลเมนชัย จำนวน ๑๐ หมู่บ้าน ในปี พ.ศ. ๒๕๓๗ ก็ได้มีการปรับปรุงการบริหารส่วนท้องถิ่นในส่วนพื้นที่ขององค์การบริหารส่วนจังหวัด ให้มีการบริหารส่วนตำบลขึ้นเป็น **องค์การบริหารส่วนตำบล (อบต.)** ตามพระราชบัญญัติสภาตำบลและองค์การบริหารส่วนตำบล พ.ศ. ๒๕๓๗ องค์การปกครองท้องถิ่นรูปแบบใหม่มีขนาดเล็ก และใกล้ชิดประชาชนในท้องถิ่นมากที่สุด องค์การบริหารส่วนตำบลทะเลเมนชัย ได้ยกฐานะจากสภาตำบล เป็นองค์การบริหารส่วนตำบลทะเลเมนชัย ตามประกาศกระทรวงมหาดไทย เมื่อวันที่ ๑๖ ธันวาคม ๒๕๓๙ โดยมีอาณาเขต ดังนี้

- **ทิศเหนือ** ติดตำบลตลาดโพธิ์ ตำบลบุโพธิ์ ตำบลเมืองแฝก อำเภอลำปลายมาศ จังหวัดบุรีรัมย์
- **ทิศใต้** ติดตำบลแสงพัน ตำบลหนองบัวโคก อำเภอลำปลายมาศ จังหวัดบุรีรัมย์
- **ทิศตะวันออก** ติดตำบลหนองตาด ตำบลพระครู อำเภอเมือง จังหวัดบุรีรัมย์
- **ทิศตะวันตก** ติดตำบลหนองคู อำเภอลำปลายมาศ จังหวัดบุรีรัมย์

องค์การบริหารส่วนตำบลทะเลเมนชัยแบ่งเขตการปกครอง

ตารางที่ ๑ ตารางทำเนียบกำนัน/ผู้ใหญ่บ้าน กำนันตำบลทะเลเมนชัย ๑ คน ผู้ใหญ่บ้าน ๙ คน ผู้ช่วยผู้ใหญ่บ้าน ๒๐ คน ดังนี้

หมู่ที่	ชื่อหมู่บ้าน	ชื่อ-สกุล กำนัน/ผู้ใหญ่บ้าน	วันดำรง ตำแหน่ง	ผู้ช่วยผู้ใหญ่บ้าน
๔	บ้านหนองม่วง	นายแสงจันทร์ จำปาแดง	๑๔ ม.ค. ๕๒	๑.นายสมเดช จันทะเมนชัย ๒.นายภูมิรัฐ วิวัฒน์วรรณ
๖	บ้านบริหารชนบท	นายนิวัฒน์ ทองทา	๑๗ มิ.ย. ๕๒	๑.นางอำพร ชะรัมย์ ๒.นายสะอาด ณ อุบล
๘	บ้านหนองไทร	นางรำไพ รักษาอินทร์	๘ ม.ค. ๕๖	๑.นายไพศาล สามรัมย์ ๒.นายทองพูน พันธุ์ประภา
๙	บ้านหนองบัว	นายพลากร พูนนอก	๓๐ มิ.ย. ๕๑	๑.นายไกรสร เช็งรัมย์ ๒.นายวิชัย ชินชะโน

หมู่ที่	ชื่อหมู่บ้าน	ชื่อ-สกุล กำนัน/ผู้ใหญ่บ้าน	วันดำรง ตำแหน่ง	ผู้ช่วยผู้ใหญ่บ้าน
๑๐	บ้านหนองม่วงน้อย	นายวีระพล เสนาไทย	๒๕ มิ.ย. ๕๕	๑.นายจันทร์เพ็ญ ตีราชมัย ๒.นางบุญจันทร์ เชื้อกรมัย
๑๑	บ้านหนองน้ำขุ่น	นางมาลี อินทรกำแหง	๕ พ.ย. ๕๑	๑.นายบุญมี ออกรมัย ๒.นายวิชัย ลาลำโกลน
๑๒	บ้านบุตาริด	นายทองคำ ผักชุมแสง	๑๔ ก.ค. ๕๓	๑.นายสมพงษ์ ตีชัยรัมย์ ๒.นายวิจิต บัวแก้ว
๑๕	บ้านหนองม่วงใต้	นายบัญชา สาระโท	๒๔ ก.ค. ๕๒	๑.นายพร แสนรัมย์ ๒.นางเดือนเพ็ญ แสนรัมย์
๑๖	บ้านน้อยพัฒนา	นายอุดร มีศรี	๑๑ ก.ย. ๕๒	๑.นายพีระพล ทองพิมาย ๒.นายอุบล แผนสมบุรณ์
๑๗	บ้านใหม่อัมพวัน	นายกิตติพงษ์ ชะรัมย์ กำนันตำบลทะเลเมนชัย	๒๗ ก.ค. ๕๑	๑.นายสุกรี แซกรมัย ๒.นายสำราญ นองสิน

ตารางที่ ๒ ทำเนียบสารวัตรกำนันและแพทย์ประจำตำบล

หมู่ที่	ชื่อ - สกุล	ตำแหน่ง	วันดำรงตำแหน่ง	หมายเหตุ
๑๖	นายบุญมี เชียงรัมย์	สารวัตรกำนัน	๑๖ พ.ย. ๕๑	
๘	นายสวาสดี คณะรัมย์	สารวัตรกำนัน	๑ มี.ค. ๕๖	
๔	นางนารี เลื่อนแสงทอง	แพทย์ประจำตำบล	๑๕ ต.ค. ๕๑	

๒.๒ การเลือกตั้ง

ประชาชนในเขตองค์การบริหารส่วนตำบลทะเลเมนชัย ส่วนใหญ่ร่วมกิจกรรมทางการเมืองเสมอมาและประชาชนในเขตองค์การบริหารส่วนตำบลยังมีส่วนร่วมในการบริหารงาน การช่วยเหลืองาน เสนอแนะในกิจกรรมขององค์การบริหารส่วนตำบลในการดำเนินงานต่างๆ เช่น การประชุมประชาคมในการจัดแผนพัฒนาองค์การบริหารส่วนตำบลประชุมประชาคมแก้ไขปัญหาต่างๆ ฯลฯ

ตารางที่ ๓ สมาชิกสภาองค์การบริหารส่วนตำบลทะเลเมนชัย ประกอบด้วย

ลำดับ ที่	ชื่อ-สกุล	ตำแหน่ง	วันดำรงตำแหน่ง	หมายเหตุ
๑.	นายแสงเพชร เชื้อรัมย์	ประธานสภา อบต.ทะเลเมนชัย	๒๖ พฤศจิกายน ๒๕๕๖	
๒.	นายสมพร พูนนอก	รองประธานสภา อบต.ทะเลเมนชัย	๒๖ พฤศจิกายน ๒๕๕๖	
๓.	นางสมจิต ชอมรัมย์	สมาชิกสภา อบต. หมู่ที่ ๔	๑๔ พฤศจิกายน ๒๕๕๖	
๔.	นางสร้อย อินทะเว	สมาชิกสภา อบต. หมู่ที่ ๔	๑๔ พฤศจิกายน ๒๕๕๖	
๕.	นางสุทิพย์ กุตาวัน	สมาชิกสภา อบต. หมู่ที่ ๖	๑๔ พฤศจิกายน ๒๕๕๖	
๖.	นางวิภาวรรณ วันจันทร์	สมาชิกสภา อบต. หมู่ที่ ๖	๑๔ พฤศจิกายน ๒๕๕๖	
๗.	นายไสว คณะรัมย์	สมาชิกสภา อบต. หมู่ที่ ๘	๑๔ พฤศจิกายน ๒๕๕๖	

ลำดับ ที่	ชื่อ-สกุล	ตำแหน่ง	วันดำรงตำแหน่ง	หมายเหตุ
๘.	นายสมศักดิ์ เมืองแพน	สมาชิกสภา อบต. หมู่ที่ ๘	๑๔ พฤศจิกายน ๒๕๕๖	
๙.	นายไพรินทร์ ชินรัมย์	สมาชิกสภา อบต. หมู่ที่ ๙	๑๔ พฤศจิกายน ๒๕๕๖	
๑๐.	นายสมบัติ ทราบรัมย์	สมาชิกสภา อบต. หมู่ที่ ๑๐	๑๔ พฤศจิกายน ๒๕๕๖	
๑๑.	นางสาวกองเงิน พุ่มพวง	สมาชิกสภา อบต. หมู่ที่ ๑๐	๑๔ พฤศจิกายน ๒๕๕๖	
๑๒.	นายนันทกร ดวงทอง	สมาชิกสภา อบต. หมู่ที่ ๑๑	๑๔ พฤศจิกายน ๒๕๕๖	
๑๓.	นางสายทอง ชารีคาน	สมาชิกสภา อบต. หมู่ที่ ๑๑	๑๔ พฤศจิกายน ๒๕๕๖	
๑๔.	นายดี แสงรัมย์	สมาชิกสภา อบต. หมู่ที่ ๑๒	๑๔ พฤศจิกายน ๒๕๕๖	
๑๕.	นายสนั่น แสงรัมย์	สมาชิกสภา อบต. หมู่ที่ ๑๒	๑๔ พฤศจิกายน ๒๕๕๖	
๑๖.	นายทวีศักดิ์ บุตดาวัน	สมาชิกสภา อบต. หมู่ที่ ๑๕	๑๔ พฤศจิกายน ๒๕๕๖	
๑๗.	นายปัญญาผล แสงรัมย์	สมาชิกสภา อบต. หมู่ที่ ๑๕	๑๔ พฤศจิกายน ๒๕๕๖	
๑๘.	นายวิชัย เข็กรรัมย์	สมาชิกสภา อบต. หมู่ที่ ๑๖	๑๔ พฤศจิกายน ๒๕๕๖	
๑๙.	นายจันทงค์ ทราบรัมย์	สมาชิกสภา อบต. หมู่ที่ ๑๖	๑๔ พฤศจิกายน ๒๕๕๖	
๒๐.	นายวิชาญ เพ็งพระจันทร์	สมาชิกสภา อบต. หมู่ที่ ๑๗	๑๔ พฤศจิกายน ๒๕๕๖	

ตารางที่ ๔ ทำเนียบฝ่ายบริหาร

ลำดับ ที่	ชื่อ-สกุล	ตำแหน่ง	วันดำรงตำแหน่ง
๑.	นายทองอยู่ อินทรกำแหง	นายก อบต.ทะเลเมนชัย	๑๔ พฤศจิกายน ๒๕๕๖
๒.	นายสวัสดิ์ดี ทองศิริเรืองชัย	รองนายก อบต.ทะเลเมนชัย	๒ ธันวาคม ๒๕๕๖
๓.	นางสมบัติ สีดาสะมา	รองนายก อบต.ทะเลเมนชัย	๒ ธันวาคม ๒๕๕๖
๔.	นายชัยศิลป์ มีศรี	เลขานุการ นายก อบต.ทะเลเมนชัย	๒ ธันวาคม ๒๕๕๖

๓. ประชากร

๓.๑ ข้อมูลเกี่ยวกับจำนวนประชากร

หมู่ที่	ชื่อหมู่บ้าน	ชาย (คน)	หญิง (คน)	รวม (คน)	จำนวน ครัวเรือน (ครัวเรือน)	หมายเหตุ
๔	บ้านหนองม่วง	๓๔๒	๓๗๔	๗๑๖	๑๗๔	
๖	บ้านบริหารชนบท	๒๔๕	๒๒๘	๔๗๓	๑๒๔	
๘	บ้านหนองไทร	๔๕๔	๔๗๑	๙๒๕	๒๐๑	
๙	บ้านหนองบัว	๒๖๑	๒๗๒	๕๓๓	๑๓๑	

หมู่ที่	ชื่อหมู่บ้าน	ชาย (คน)	หญิง (คน)	รวม (คน)	จำนวน ครัวเรือน (ครัวเรือน)	หมายเหตุ
๑๐	บ้านหนองม่วงน้อย	๑๗๖	๑๘๐	๓๕๖	๙๙	
๑๑	บ้านหนองน้ำขุ่น	๓๒๔	๓๔๑	๖๖๕	๑๗๘	
๑๒	บ้านบุตาริต	๑๙๔	๒๓๔	๔๒๘	๙๗	
๑๕	บ้านหนองม่วงใต้	๒๕๗	๒๖๔	๕๒๑	๑๒๖	
๑๖	บ้านน้อยพัฒนา	๒๗๔	๒๔๔	๕๑๘	๑๒๕	
๑๗	บ้านใหม่อัมพวัน	๑๑๗	๑๓๒	๒๔๙	๕๘	
รวม		๒,๖๔๔	๒,๗๔๐	๕,๓๘๔	๑,๓๑๓	

ที่มา : ๑. สำนักบริหารการทะเบียน กรมการปกครอง อำเภอลำปลายมาศ (ข้อมูล ณ วันที่ ๒๘ เดือน ตุลาคม พ.ศ. ๒๕๕๙)

๓.๒ ช่วงอายุและจำนวนประชากร

ช่วงอายุ	ชาย (คน)	หญิง (คน)	รวม (คน)	หมายเหตุ
๐-๕	๑๖๙	๑๙๘	๓๖๗	
๖-๑๕	๓๑๘	๒๗๙	๕๙๗	
๑๖-๒๕	๔๐๐	๔๐๔	๘๐๔	
๒๖-๓๕	๓๙๗	๓๗๑	๗๖๘	
๓๖-๔๕	๔๐๔	๔๓๗	๘๔๑	
๔๖-๕๕	๕๔๓	๕๙๐	๑,๑๓๓	
๖๐ ปีขึ้นไป	๔๑๓	๔๖๑	๘๗๔	
รวมทั้งสิ้น	๒,๖๔๔	๒,๗๔๐	๕,๓๘๔	

๔. สภาพทางสังคม

๔.๑ การศึกษา

๔.๑.๑ โรงเรียนประถมศึกษา ๔ แห่ง ได้แก่

- ๑) โรงเรียนบ้านหนองม่วง
- ๒) โรงเรียนบ้านหนองบัว
- ๖) โรงเรียนบ้านหนองไทร
- ๔) โรงเรียนบ้านบริหารชนบท

๔.๑.๒ โรงเรียนมัธยมศึกษา

- ๑) โรงเรียนทะเลเม่นชัยพิทยาคม จำนวน ๑ แห่ง

๔.๑.๓ ศูนย์พัฒนาเด็กเล็ก

- ๑) ศูนย์พัฒนาเด็กวัดอัมพวัน จำนวน ๑ แห่ง

๔.๑.๔ ศูนย์การศึกษาออกโรงเรียนตำบลทะเลเม่นชัย

๑) ศูนย์บ้านใหม่อัมพวัน หมู่ที่ ๑๗

จำนวน ๑ แห่ง

๔.๒ สาธารณสุข

จากการสำรวจข้อมูลพื้นฐานพบว่า ประชาชนส่วนมากมีสุขภาพที่ดี มีการคัดกรองสุขภาพให้กับประชาชนกลุ่มเสี่ยง โรคที่มักเกิดแก่ประชากรในชุมชน เช่นกัน ได้แก่ โรคความดัน เบาหวาน โรคเอดส์ โรคไข้เลือดออก มือ-ปาก-เท้าในเด็ก และโรคอื่นๆ อีกมาก มีสถิติเข้ารับการรักษาพยาบาล ปัญหาคือประชาชนบางรายไม่ยอมไปคัดกรองหรือตรวจสุขภาพประจำปี การแก้ไขปัญหา คือ อบต. และโรงพยาบาลส่งเสริมสุขภาพตำบล ได้จัดกิจกรรมร่วมมือกันรณรงค์ให้ชุมชนเห็นความสำคัญในเรื่องนี้ซึ่งก็ได้ผลในระดับหนึ่ง ประชาชนให้ความร่วมมือเป็นอย่างดี แต่ต้องเป็นการดำเนินการอย่างต่อเนื่องเป็นประจำทุกปี สำหรับเด็กแรกเกิด - ๖ ปี ผู้ปกครองสามารถเลี้ยงดูตรงตามเกณฑ์มาตรฐาน จากการสำรวจข้อมูลพื้นฐาน บางครัวเรือนไม่ได้กินอาหารที่ถูกสุขลักษณะ การใช้ยาเพื่อบำบัดอาการเจ็บป่วยที่ไม่เหมาะสม การออกกำลังกายยังไม่สม่ำเสมอ และประชากรส่วนมากไม่ได้รับการตรวจสุขภาพ ปัญหาเหล่านี้ อบต.พยายามอย่างยิ่งที่จะแก้ไข โดยร่วมมือกับโรงพยาบาลส่งเสริมสุขภาพตำบล จัดกิจกรรมเพื่อแก้ไขปัญหา

๑) โรงพยาบาลส่งเสริมสุขภาพตำบล

จำนวน ๑ แห่ง

๔.๓ อาชญากรรม

องค์การบริหารส่วนตำบลไม่มีเหตุอาชญากรรมเกิดขึ้น แต่มีเหตุการณ์ลักขโมยทรัพย์สินประชาชน ซึ่งองค์การบริหารส่วนตำบลก็ได้ดำเนินการป้องกันการเกิดเหตุดังกล่าว จากการสำรวจข้อมูลพื้นฐานพบว่า ส่วนมากครัวเรือนมีการป้องกันอุบัติภัยอย่างถูกวิธี มีความปลอดภัยในชีวิตและทรัพย์สิน วิธีการแก้ปัญหาขององค์การบริหารส่วนตำบลที่สามารถดำเนินการได้ตามอำนาจหน้าที่และงบประมาณที่มีอยู่อย่างจำกัด คือการติดตั้งกล้องวงจรปิดในจุดที่เป็นที่สาธารณะ ติดตั้งสัญญาณไฟกระพริบทางร่วมทางแยก และลูกศรบอกทาง รวมทั้งได้ตั้งจุดตรวจ จุดสกัด จุดบริการ ในช่วงเทศกาลที่มีวันหยุดหลายวันเพื่ออำนวยความสะดวกให้กับประชาชน ทั้งที่มีการร่วมมือกันหลายฝ่าย เป็นเรื่องที่ทางองค์การบริหารส่วนตำบลจะต้องหาวิธีที่จะแก้ไขปัญหาให้กับประชาชนต่อไปตามอำนาจหน้าที่ที่สามารถดำเนินการได้

๔.๔ ยาเสพติด

ปัญหา ยาเสพติดในชุมชนขององค์การบริหารส่วนตำบล จากการที่ทางสถานีตำรวจภูธรทะเลเม่นชัยได้แจ้งให้กองการบริหารส่วนตำบลทราบนั้นพบว่าในเขตองค์การบริหารส่วนตำบลมีผู้ที่ติดยาเสพติดแต่เมื่อเทียบกับพื้นที่อื่นถือว่าน้อย และยังไม่พบผู้ค้า เหตุผลก็เนื่องมาจากว่าได้รับความร่วมมือกับทางผู้นำ ประชาชน หน่วยงานขององค์การบริหารส่วนตำบลที่ช่วยสอดส่องดูแลอยู่เป็นประจำ การแก้ไขปัญหาขององค์การบริหารส่วนตำบลสามารถทำได้เฉพาะตามอำนาจหน้าที่เท่านั้น เช่น การรณรงค์ การประชาสัมพันธ์ การแจ้งเบาะแส การฝึกอบรมให้ความรู้ ถ้านอกเหนือจาก

อำนาจหน้าที่ ก็เป็นเรื่องของอำเภอหรือตำรวจแล้วแต่กรณี ทั้งนี้ องค์การบริหารส่วนตำบลก็ได้ให้ความร่วมมือมาโดยตลอด

๔.๕ การสังคมสงเคราะห์

องค์การบริหารส่วนตำบลได้ดำเนินการด้านสังคมสงเคราะห์ ดังนี้

๑. ดำเนินการจ่ายเบี้ยยังชีพให้กับผู้สูงอายุ ผู้พิการ และผู้ป่วยเอดส์
๒. รับลงทะเบียนและประสานโครงการเงินอุดหนุนเพื่อการเลี้ยงดูเด็กแรกเกิด
๓. ประสานการทำบัตรผู้พิการ

๕. ระบบบริการพื้นฐาน

๕.๑ การคมนาคมขนส่ง

การคมนาคมสะดวก มีถนนสายหลัก คือ ถนนสายจากเขตเทศบาลตำบลทะเลเม่นชัย – บ้านหนองน้ำขุ่น – บ้านหนองบัว – เป็นถนนลาดยาง

๕.๒ การไฟฟ้า

การขยายเขตไฟฟ้า ปัจจุบันมีไฟฟ้าใช้ทุกครัวเรือน คิดเป็น ๑๐๐ เปอร์เซ็นต์ ปัญหาคือ ไฟฟ้าส่องสว่างทางหรือที่สาธารณะยังไม่สามารถดำเนินการครอบคลุมพื้นที่ได้ทั้งหมด เนื่องจากพื้นที่ที่มีความต้องการให้ติดตั้งไฟฟ้าส่องสว่างนั้นยังไม่เป็นที่สาธารณะ องค์การบริหารส่วนตำบลทะเลเม่นชัยจึงไม่สามารถดำเนินการได้เช่นเดียวกับถนน การแก้ปัญหาคือ ประสานความร่วมมือกันหลายๆ ฝ่าย เพื่อที่จะทำความเข้าใจกับประชาชนในพื้นที่

๕.๓ การประปา

การประปา องค์การบริหารส่วนตำบล มีจำนวน ๑๐ แห่ง

๖. ระบบเศรษฐกิจ

๖.๑ การเกษตร

ประชากรในเขตองค์การบริหารส่วนตำบล ร้อยละ ๘๐ ประกอบอาชีพเกษตรกรรม ผลผลิตทางการเกษตรที่สำคัญ ได้แก่ ข้าว มันสำปะหลัง อ้อย ดังนี้

- อาชีพเกษตรกรรม	ร้อยละ	๘๐	ของจำนวนประชากรทั้งหมด
- อาชีพเลี้ยงสัตว์	ร้อยละ	๘	ของจำนวนประชากรทั้งหมด
- อาชีพรับจ้าง	ร้อยละ	๗	ของจำนวนประชากรทั้งหมด
- อาชีพค้าขาย	ร้อยละ	๕	ของจำนวนประชากรทั้งหมด

๖.๒ การประมง

(ในเขตองค์การบริหารส่วนตำบลทะเลเม่นชัยไม่มีการประมง)

๖.๓ การปศุสัตว์

ส่วนใหญ่เป็นการประกอบการในลักษณะเลี้ยงในครัวเรือนเป็นอาชีพหลักและอาชีพเสริม เช่น การเลี้ยงไก่ เป็ด โค สุกร กระจับปี่ เป็นต้น

๖.๔ การบริการ

โรงแรม	-	แห่ง
ร้านอาหาร	๒	แห่ง
โรงพยาบาลศูนย์	-	แห่ง
สถานีขนส่ง	-	แห่ง (ท่ารถ ๑ แห่ง)
ร้านเกมส์	๑	แห่ง

๖.๕ การท่องเที่ยว

ในเขตองค์การบริหารส่วนตำบลไม่มีแหล่งท่องเที่ยว แต่ได้ส่งเสริมในด้านขนบธรรมเนียมประเพณีต่างๆ ให้เกิดขึ้นในชุมชน

๖.๖ อุตสาหกรรม

- จำนวนกิจการอุตสาหกรรมขนาดเล็ก (โรงสีขนาดเล็ก) จำนวน ๓๑ แห่ง

๖.๗ การพาณิชย์และกลุ่มอาชีพ**การพาณิชย์**

ร้านค้าต่างๆ	๔๓	แห่ง	โรงฆ่าสัตว์	-	แห่ง
ซูเปอร์มาเก็ต	-	แห่ง	บริการร้านซักรีด	๑	แห่ง

กลุ่มอาชีพ

มีกลุ่มอาชีพ จำนวน ๑ กลุ่ม

๑. กลุ่มอาชีพทอเสื่อกกบ้านบุดาริต

๖.๘ แรงงาน

จากการสำรวจข้อมูลพื้นฐานพบว่า ประชากรที่มีอายุ ๑๕ - ๖๐ ปี อยู่ในกำลังแรงงาน โดยเฉพาะแรงงานด้านการเกษตร ประชากรอายุระหว่าง ๒๕ - ๕๐ ปี บางส่วน ไปรับจ้างทำงานนอกพื้นที่ รวมทั้งแรงงานที่ไปทำงานต่างประเทศ ปัญหาที่พบคือ ประชากรต้องไปทำงานนอกพื้นที่ในเมืองที่มีโรงงานอุตสาหกรรม บริษัท ห้างร้านใหญ่ๆ เพราะในพื้นที่ไม่มีโรงงานอุตสาหกรรมที่มีการจ้างแรงงานเยอะ เพราะพื้นที่ส่วนมากเป็นที่อยู่อาศัย ปัญหานี้ยังไม่สามารถแก้ไขได้

๗. เศรษฐกิจพอเพียงท้องถิ่น (ด้านการเกษตรและแหล่งน้ำ)**บ้านหนองม่วง หมู่ที่ ๔****๗.๑ ข้อมูลพื้นฐานของหมู่บ้านหรือชุมชน**

บ้านหนองม่วง หมู่ที่ ๔ ตำบลทะเลเม่นชัย อำเภอลำปลายมาศ จังหวัดบุรีรัมย์ จำนวนประชากรทั้งหมด ๖๗๘ คน ชาย ๓๑๙ คน หญิง ๓๕๙ คน ครักวเรือนทั้งหมด ๑๓๖ ครักวเรือนพื้นที่ทั้งหมด ๑,๑๖๔ ไร่

๗.๒ ข้อมูลด้านการเกษตร

ประเภทของการทำการเกษตร		จำนวน	ผลผลิตเฉลี่ย (กก./ไร่)	ต้นทุนการผลิตเฉลี่ย (บาท/ไร่)	ราคาขายโดยเฉลี่ย (บาท/ไร่)
๑. ทำนา	๑. ในเขตชลประทาน-.....ครัวเรือน-.....ไร่-.....กก./ไร่-.....บาท/ไร่-.....บาท/ไร่
	๒. นอกเขตชลประทาน	๑๒๐ ครัวเรือน ๑,๙๘๕ ไร่	๔๐๐ กก./ไร่	๒,๐๐๐ บาท/ไร่	๓,๒๐๐ บาท/ไร่
๒. ทำสวน	สวน.....-.....ครัวเรือน-.....ไร่-.....กก./ไร่-.....บาท/ไร่-.....บาท/ไร่
	สวน.....-.....ครัวเรือน-.....ไร่-.....กก./ไร่-.....บาท/ไร่-.....บาท/ไร่
๓. ทำไร่	๑. ไร่อ้อย	๘ ครัวเรือน ๗๕ ไร่	๑๕,๐๐๐ กก./ไร่	๘,๕๐๐ บาท/ไร่	๑๕,๐๐๐ บาท/ไร่
	๒. ไร่ข้าวโพด-.....ครัวเรือน-.....ไร่-.....กก./ไร่-.....บาท/ไร่-.....บาท/ไร่
	๓. ไร่มันสำปะหลัง	๕ ครัวเรือน ๑๕ ไร่	๓,๕๐๐ กก./ไร่	๑,๒๐๐ บาท/ไร่	๓,๕๐๐ บาท/ไร่
	๔. อื่นๆ(โปรดระบุ)รับจ้าง.....	- ครัวเรือน-.....ไร่-.....กก./ไร่-.....บาท/ไร่-.....บาท/ไร่
๔. อื่นๆ	๑. อื่นๆ(โปรดระบุ)ค้าขาย.....	- ครัวเรือน-.....ไร่-.....กก./ไร่-.....บาท/ไร่-.....บาท/ไร่

๗.๓ ข้อมูลด้านแหล่งน้ำทางการเกษตร

แหล่งน้ำทางการเกษตร	ความเพียงพอของปริมาณน้ำฝนที่ใช้ในการทำการเกษตร		หากไม่เพียงพอหมู่บ้านนี้มีน้ำทางการเกษตรไม่เพียงพอในช่วงเดือนใด
	เพียงพอ	ปริมาณน้ำฝนที่ตกโดยเฉลี่ยในปีที่ผ่านมา (มิลลิเมตร) กรณีที่ทราบโปรดระบุ	
๓.๑) ปริมาณน้ำฝน		ไม่เพียงพอ	
แหล่งน้ำทางการเกษตร	จำนวน (แห่ง)	ความเพียงพอของน้ำเพื่อการเกษตรตลอดทั้งปี	ในช่วงเดือนใด
		เพียงพอ (แห่ง)	
๓.๒) แหล่งน้ำธรรมชาติ			
<input type="checkbox"/> ๑. แม่น้ำ	-	-	
<input checked="" type="checkbox"/> ๒. ห้วย/ลำธาร	๑	✓	
<input type="checkbox"/> ๓. คลอง	-	-	

แหล่งน้ำทางการเกษตร	จำนวน (แห่ง)	ความเพียงพอของน้ำเพื่อ การเกษตรตลอดทั้งปี		หากไม่เพียงพอ หมู่บ้านนี้มีน้ำทาง การเกษตรไม่เพียงพอ ในช่วงเดือนใด
		เพียงพอ (แห่ง)		
<input type="checkbox"/> ๔. หนองน้ำ/บึง	-	-	-	<input type="checkbox"/> ม.ค.
<input type="checkbox"/> ๕. น้ำตก	-	-	-	<input type="checkbox"/> ก.พ.
<input type="checkbox"/> ๖. อื่นๆ (โปรดระบุ) ๖.๑.....๖.๒..... ๖.๓.....	-	-	-	<input type="checkbox"/> มี.ค.
๓.๓) แหล่งน้ำที่มนุษย์สร้างขึ้น				
<input type="checkbox"/> ๑. แก้มลิง	-	-	-	<input type="checkbox"/> เม.ย.
<input type="checkbox"/> ๒. อ่างเก็บน้ำ	-	-	-	<input type="checkbox"/> พ.ค.
<input type="checkbox"/> ๓. ฝาย	-	-	-	<input type="checkbox"/> มิ.ย.
<input checked="" type="checkbox"/> ๔. สระ	๑	๑	๑	<input type="checkbox"/> ก.ค.
<input type="checkbox"/> ๕. คลองชลประทาน	-	-	-	<input type="checkbox"/> ส.ค.
<input type="checkbox"/> ๖. อื่นๆ (โปรดระบุ) ๖.๑.....๖.๒..... ๖.๓.....	-	-	-	<input checked="" type="checkbox"/> ก.ย.
				<input type="checkbox"/> ต.ค.
				<input type="checkbox"/> พ.ย.
				<input type="checkbox"/> ธ.ค.

๗.๔ ข้อมูลด้านแหล่งน้ำกิน น้ำใช้ (หรือน้ำเพื่อการอุปโภค บริโภค)

แหล่งน้ำ	จำนวน (แห่ง)	การใช้งาน		ความเพียงพอของน้ำ อุปโภค บริโภค ตลอดทั้งปี	หากไม่เพียงพอหมู่บ้าน นี้มีน้ำทางการเกษตรไม่ เพียงพอในช่วงเดือนใด
		ใช้ได้ (แห่ง)	ใช้ไม่ได้ (แห่ง)	เพียงพอ (แห่ง)	
๑. บ่อบาดาลสาธารณะ	-	-	-	-	<input type="checkbox"/> ม.ค.
๒. บ่อน้ำตื้นสาธารณะ	๑	✓	-	-	<input type="checkbox"/> ก.พ.
๓. ประปาหมู่บ้าน (ของ องค์กรปกครองส่วน ท้องถิ่น)	๑	✓	-	-	<input type="checkbox"/> มี.ค.
๔. ระบบประปา (การ ประปาส่วนภูมิภาค)	-	-	-	-	<input type="checkbox"/> เม.ย.
๕. แหล่งน้ำธรรมชาติ	๑	✓	-	-	<input checked="" type="checkbox"/> พ.ค.
๖. อื่นๆ					<input type="checkbox"/> มิ.ย.
๑).....					<input type="checkbox"/> ก.ค.
๒).....					<input type="checkbox"/> ส.ค.
					<input type="checkbox"/> ก.ย.
					<input type="checkbox"/> ต.ค.
					<input type="checkbox"/> พ.ย.
					<input type="checkbox"/> ธ.ค.

บ้านบริหารชนบท หมู่ที่ ๖

๗.๑ ข้อมูลพื้นฐานของหมู่บ้านหรือชุมชน

บ้านบริหารชนบท หมู่ที่ ๖ ตำบลตะเมนชัย อำเภอลำปลายมาศ จังหวัดบุรีรัมย์
จำนวนประชากรทั้งหมด ๔๘๗ คน ชาย ๒๕๕ คน หญิง ๒๓๒ คน คราวเรือนทั้งหมด ๑๐๕
ครัวเรือน พื้นที่ทั้งหมด ๑,๗๗๐ ไร่

๗.๒ ข้อมูลด้านการเกษตร

ประเภทของการทำการเกษตร		จำนวน	ผลผลิตเฉลี่ย (กก./ไร่)	ต้นทุนการผลิต เฉลี่ย (บาท/ไร่)	ราคาขายโดย เฉลี่ย (บาท/ไร่)
๑. ทำนา	๑. ในเขตชลประทานครัวเรือนไร่กก./ไร่บาท/ไร่บาท/ไร่
	๒. นอกเขตชลประทาน	๖๕ ครัวเรือน๖๐๐.....ไร่	๔๐๐ กก./ไร่	๓,๕๐๐ บาท/ไร่	๔,๐๐๐ บาท/ไร่
๒. ทำสวน	สวน.....ครัวเรือนไร่กก./ไร่บาท/ไร่บาท/ไร่
	สวน.....ครัวเรือนไร่กก./ไร่บาท/ไร่บาท/ไร่
๓. ทำไร่	๑. ไร่อ้อยครัวเรือนไร่ กก./ไร่ บาท/ไร่ บาท/ไร่
	๒. ไร่ข้าวโพดครัวเรือนไร่กก./ไร่บาท/ไร่บาท/ไร่
	๓. ไร่มันสำปะหลังครัวเรือนไร่กก./ไร่บาท/ไร่บาท/ไร่
	๔. อื่นๆ(โปรดระบุ)ครัวเรือนไร่กก./ไร่บาท/ไร่บาท/ไร่
๔. อื่นๆ	๑. อื่นๆ(โปรดระบุ)ครัวเรือนไร่กก./ไร่บาท/ไร่บาท/ไร่

๗.๓ ข้อมูลด้านแหล่งน้ำทางการเกษตร

แหล่งน้ำทางการเกษตร	ความเพียงพอของปริมาณน้ำฝนที่ใช้ในการทำ การเกษตร		หากไม่เพียงพอ หมู่บ้านนี้มีน้ำทาง การเกษตรไม่เพียงพอ ในช่วงเดือนใด
	เพียงพอ	ปริมาณน้ำฝนที่ตกโดยเฉลี่ย ในปีที่ผ่านมา (มิลลิเมตร) กรณีที่ทราบโปรดระบุ	
๓.๑) ปริมาณน้ำฝน		ไม่เพียงพอ	

แหล่งน้ำทางการเกษตร	จำนวน (แห่ง)	ความเพียงพอของน้ำเพื่อ การเกษตรตลอดทั้งปี	หากไม่เพียงพอ หมู่บ้านนี้มีน้ำทาง การเกษตรไม่เพียงพอ ในช่วงเดือนใด
		เพียงพอ (แห่ง)	
๓.๒) แหล่งน้ำธรรมชาติ			<input type="checkbox"/> ม.ค. <input type="checkbox"/> ก.พ. <input type="checkbox"/> มี.ค. <input checked="" type="checkbox"/> เม.ย. <input checked="" type="checkbox"/> พ.ค. <input checked="" type="checkbox"/> มิ.ย. <input checked="" type="checkbox"/> ก.ค. <input checked="" type="checkbox"/> ส.ค. <input checked="" type="checkbox"/> ก.ย. <input type="checkbox"/> ต.ค. <input type="checkbox"/> พ.ย. <input type="checkbox"/> ธ.ค.
<input type="checkbox"/> ๑. แม่น้ำ			
<input type="checkbox"/> ๒. ห้วย/ลำธาร			
<input type="checkbox"/> ๓. คลอง			
<input type="checkbox"/> ๔. หนองน้ำ/บึง			
<input type="checkbox"/> ๕. น้ำตก			
<input type="checkbox"/> ๖. อื่นๆ (โปรดระบุ)			
๓.๓) แหล่งน้ำที่มนุษย์สร้างขึ้น			
<input type="checkbox"/> ๑. แก้มลิง			
<input type="checkbox"/> ๒. อ่างเก็บน้ำ			
<input type="checkbox"/> ๓. ฝาย			
<input type="checkbox"/> ๔. สระ			
<input type="checkbox"/> ๕. คลองชลประทาน			
<input type="checkbox"/> ๖. อื่นๆ (โปรดระบุ)			

๗.๔ ข้อมูลด้านแหล่งน้ำกิน น้ำใช้ (หรือน้ำเพื่อการอุปโภค บริโภค)

แหล่งน้ำ	จำนวน (แห่ง)	การใช้งาน		ความเพียงพอของน้ำ อุปโภค บริโภค ตลอดทั้งปี	หากไม่เพียงพอหมู่บ้าน นี้มีน้ำทางการเกษตรไม่ เพียงพอในช่วงเดือนใด
		ใช้ได้ (แห่ง)	ใช้ไม่ได้ (แห่ง)	เพียงพอ (แห่ง)	
๑. บ่อบาดาลสาธารณะ	-	-	-	-	<input type="checkbox"/> ม.ค. <input type="checkbox"/> ก.พ. <input type="checkbox"/> มี.ค. <input checked="" type="checkbox"/> เม.ย. <input checked="" type="checkbox"/> พ.ค. <input checked="" type="checkbox"/> มิ.ย. <input checked="" type="checkbox"/> ก.ค. <input type="checkbox"/> ส.ค. <input type="checkbox"/> ก.ย. <input type="checkbox"/> ต.ค. <input type="checkbox"/> พ.ย. <input type="checkbox"/> ธ.ค.
๒. บ่อน้ำตื้นสาธารณะ	๒	✓	-	-	
๓. ประปาหมู่บ้าน (ของ องค์กรปกครองส่วน ท้องถิ่น)	๒	✓	-	-	
๔. ระบบประปา (การ ประปาส่วนภูมิภาค)	-	-	-	-	
๕. แหล่งน้ำธรรมชาติ	-	-	-	-	
๖. อื่นๆ					

บ้านหนองไทร หมู่ที่ ๘

๗.๑ ข้อมูลพื้นฐานของหมู่บ้านหรือชุมชน

บ้านหนองไทร หมู่ที่ ๘ ตำบลทะเลเม่นชัย อำเภอลำปลายมาศ จังหวัดบุรีรัมย์ จำนวนประชากรทั้งหมด ๘๙๒ คน ชาย ๔๔๒ คน หญิง ๔๕๕ คน ครั้วเรือนทั้งหมด ๑๗๔ ครั้วเรือนพื้นที่ทั้งหมด - ไร่

๗.๒ ข้อมูลด้านการเกษตร

ประเภทของการทำการเกษตร		จำนวน	ผลผลิตเฉลี่ย (กก./ไร่)	ต้นทุนการผลิตเฉลี่ย (บาท/ไร่)	ราคาขายโดยเฉลี่ย (บาท/ไร่)
๑. ทำนา	๑.ในเขตชลประทานครั้วเรือนไร่กก./ไร่บาท/ไร่บาท/ไร่
	๒.นอกเขตชลประทาน	๙๒ ครั้วเรือน ๑,๐๒๗ ไร่	๔๐๐ กก./ไร่	๒,๐๐๐ บาท/ไร่	๔,๐๐๐ บาท/ไร่
๒. ทำสวน	สวน.....ครั้วเรือนไร่กก./ไร่บาท/ไร่บาท/ไร่
	สวน.....ครั้วเรือนไร่กก./ไร่บาท/ไร่บาท/ไร่
	สวน.....ครั้วเรือนไร่กก./ไร่บาท/ไร่บาท/ไร่
	สวน.....ครั้วเรือนไร่กก./ไร่บาท/ไร่บาท/ไร่
๓. ทำไร่	๑. ไร่อ้อย	๒๕ ครั้วเรือน ๒๐๐ ไร่	๑๐,๐๐๐กก./ไร่	๕,๐๐๐บาท/ไร่	๑๐,๐๐๐ บาท/ ไร่
	๒. ไร่ข้าวโพดครั้วเรือนไร่กก./ไร่บาท/ไร่บาท/ไร่
	๓. ไร่มันสำปะหลังครั้วเรือนไร่ กก./ไร่ บาท/ไร่	๑๐,๐๐๐บาท/ไร่
	๔. อื่นๆ(โปรดระบุ)ยางพารา..... ครั้วเรือนไร่กก./ไร่ บาท/ไร่บาท/ไร่
๔. อื่นๆ	๑. อื่นๆ(โปรดระบุ)ครั้วเรือนไร่กก./ไร่บาท/ไร่บาท/ไร่

๗.๓ ข้อมูลด้านแหล่งน้ำทางการเกษตร

แหล่งน้ำทางการเกษตร	ความเพียงพอของปริมาณน้ำฝนที่ใช้ในการทำ การเกษตร		หากไม่เพียงพอ หมู่บ้านนี้มีน้ำทาง การเกษตรไม่เพียงพอ ในช่วงเดือนใด
	เพียงพอ	ปริมาณน้ำฝนที่ตกโดยเฉลี่ย ในปีที่ผ่านมา (มิลลิเมตร) กรณีที่ทราบไปรตระบุ	
๓.๑) ปริมาณน้ำฝน		ไม่เพียงพอ	
แหล่งน้ำทางการเกษตร	จำนวน (แห่ง)	ความเพียงพอของน้ำเพื่อ การเกษตรตลอดทั้งปี	
		เพียงพอ(แห่ง)	
๓.๒) แหล่งน้ำธรรมชาติ			<input type="checkbox"/> ม.ค.
<input type="checkbox"/> ๑. แม่น้ำ	-	-	<input type="checkbox"/> ก.พ.
<input type="checkbox"/> ๒. ห้วย/ลำธาร	-	-	<input type="checkbox"/> มี.ค.
<input type="checkbox"/> ๓. คลอง	-	-	<input checked="" type="checkbox"/> เม.ย.
<input checked="" type="checkbox"/> ๔. หนองน้ำ/บึง	๒	-	<input checked="" type="checkbox"/> พ.ค.
<input type="checkbox"/> ๕. น้ำตก	-	-	<input checked="" type="checkbox"/> มิ.ย.
<input type="checkbox"/> ๖. อื่นๆ (ไปรตระบุ)	-	-	<input checked="" type="checkbox"/> ก.ค.
๓.๓) แหล่งน้ำที่มนุษย์สร้างขึ้น			<input checked="" type="checkbox"/> ส.ค.
<input type="checkbox"/> ๑. แก้มลิง	-	-	<input checked="" type="checkbox"/> ก.ย.
<input type="checkbox"/> ๒. อ่างเก็บน้ำ	-	-	<input type="checkbox"/> ต.ค.
<input type="checkbox"/> ๓. ฝาย	-	-	<input type="checkbox"/> พ.ย.
<input type="checkbox"/> ๔. สระ	-	-	<input type="checkbox"/> ธ.ค.

๗.๔ ข้อมูลด้านแหล่งน้ำกิน น้ำใช้ (หรือน้ำเพื่อการอุปโภค บริโภค)

แหล่งน้ำ	จำนวน (แห่ง)	การใช้งาน		ความเพียงพอของน้ำ อุปโภค บริโภค ตลอดทั้งปี	หากไม่เพียงพอหมู่บ้าน นี้มีน้ำทางการเกษตรไม่ เพียงพอในช่วงเดือนใด
		ใช้ได้ (แห่ง)	ใช้ไม่ได้ (แห่ง)	เพียงพอ (แห่ง)	
๑. บ่อบาดาลสาธารณะ	๒	<input checked="" type="checkbox"/>	<input checked="" type="checkbox"/>	-	<input type="checkbox"/> ม.ค.
๒. บ่อน้ำตื้นสาธารณะ	-	-	-	-	<input type="checkbox"/> ก.พ.
๓. ประปาหมู่บ้าน(ของ องค์กรปกครองส่วน ท้องถิ่น)	๑	<input checked="" type="checkbox"/>	-	-	<input checked="" type="checkbox"/> มี.ค.
๔. ระบบประปา(การ ประปาส่วนภูมิภาค)	-	-	-	-	<input checked="" type="checkbox"/> เม.ย.
๕. แหล่งน้ำธรรมชาติ	-	-	-	-	<input checked="" type="checkbox"/> พ.ค.
๖. อื่นๆ					<input checked="" type="checkbox"/> มิ.ย.
					<input checked="" type="checkbox"/> ก.ค. <input type="checkbox"/> ต.ค.
					<input checked="" type="checkbox"/> ส.ค. <input type="checkbox"/> พ.ย.
					<input type="checkbox"/> ก.ย. <input type="checkbox"/> ธ.ค.

บ้านหนองบัว หมู่ที่ ๙

๗.๑ ข้อมูลพื้นฐานของหมู่บ้านหรือชุมชน

บ้านหนองบัว หมู่ที่ ๙ ตำบลทะเลเม่นชัย อำเภอลำปลายมาศ จังหวัดบุรีรัมย์ จำนวนประชากรทั้งหมด ๔๒๕ คน ชาย ๒๑๐ คน หญิง ๒๑๕ คน ครั้วเรือนทั้งหมด ๑๐๖ ครั้วเรือนพื้นที่ทั้งหมด ๘๗๐ ไร่

๗.๒ ข้อมูลด้านการเกษตร

ประเภทของการทำการเกษตร		จำนวน	ผลผลิตเฉลี่ย (กก./ไร่)	ต้นทุนการผลิตเฉลี่ย (บาท/ไร่)	ราคาขายโดยเฉลี่ย (บาท/ไร่)
๑. ทำนา	๑. ในเขตชลประทานครั้วเรือนไร่กก./ไร่บาท/ไร่บาท/ไร่
	๒. นอกเขตชลประทาน	๘๐ ครั้วเรือน ๘๗๐ ไร่	๔๐๐ กก./ไร่	๑๕,๐๐๐ บาท/ไร่	๒,๖๐๐ บาท/ไร่
๒. ทำสวน	สวน.....ครั้วเรือนไร่กก./ไร่	๑,๕๐๐ บาท/ไร่	๓,๐๐๐ บาท/ไร่
	สวน.....ครั้วเรือนไร่กก./ไร่บาท/ไร่บาท/ไร่
	สวน.....ครั้วเรือนไร่กก./ไร่บาท/ไร่บาท/ไร่
	สวน.....ครั้วเรือนไร่กก./ไร่บาท/ไร่บาท/ไร่
๓. ทำไร่	๑. ไร่อ้อยครั้วเรือนไร่	๑,๕๐๐กก./ไร่	๑,๘๐๐บาท/ไร่	๑๐,๕๐๐บาท/ไร่
	๒. ไร่ข้าวโพดครั้วเรือนไร่กก./ไร่บาท/ไร่บาท/ไร่
	๓. ไร่มันสำปะหลังครั้วเรือนไร่กก./ไร่บาท/ไร่บาท/ไร่
	๔. อื่นๆ(โปรดระบุ)ครั้วเรือนไร่กก./ไร่บาท/ไร่บาท/ไร่
๔. อื่นๆ	๑. อื่นๆ(โปรดระบุ)ครั้วเรือนไร่กก./ไร่บาท/ไร่บาท/ไร่

๗.๓ ข้อมูลด้านแหล่งน้ำทางการเกษตร

แหล่งน้ำทางการเกษตร	ความเพียงพอของปริมาณน้ำฝนที่ใช้ในการทำ การเกษตร		หากไม่เพียงพอ หมู่บ้านนี้มีน้ำทาง การเกษตรไม่เพียงพอ ในช่วงเดือนใด
	เพียงพอ	ปริมาณน้ำฝนที่ตกโดยเฉลี่ย ในปีที่ผ่านมา (มิลลิเมตร) กรณีที่ทราบไปรตระบุ	
๓.๑) ปริมาณน้ำฝน		ไม่เพียงพอ	
แหล่งน้ำทางการเกษตร	จำนวน (แห่ง)	ความเพียงพอของน้ำเพื่อ การเกษตรตลอดทั้งปี	
		เพียงพอ(แห่ง)	
๓.๒) แหล่งน้ำธรรมชาติ			<input type="checkbox"/> ม.ค.
<input type="checkbox"/> ๑. แม่น้ำ	-	-	<input type="checkbox"/> ก.พ.
<input type="checkbox"/> ๒. ห้วย/ลำธาร	-	-	<input type="checkbox"/> มี.ค.
<input type="checkbox"/> ๓. คลอง	-	-	<input checked="" type="checkbox"/> เม.ย.
<input type="checkbox"/> ๔. หนองน้ำ/บึง	-	-	<input checked="" type="checkbox"/> พ.ค.
<input type="checkbox"/> ๕. น้ำตก	-	-	<input checked="" type="checkbox"/> มิ.ย.
<input type="checkbox"/> ๖. อื่นๆ (ไปรตระบุ)	-	-	<input checked="" type="checkbox"/> ก.ค.
๓.๓) แหล่งน้ำที่มนุษย์สร้างขึ้น			<input checked="" type="checkbox"/> ส.ค.
<input type="checkbox"/> ๑. แก้มลิง	-	-	<input checked="" type="checkbox"/> ก.ย.
<input type="checkbox"/> ๒. อ่างเก็บน้ำ	-	-	<input type="checkbox"/> ต.ค.
<input type="checkbox"/> ๓. ฝาย	-	-	<input type="checkbox"/> พ.ย.
<input checked="" type="checkbox"/> ๔. สระ	๒	-	<input type="checkbox"/> ธ.ค.

๗.๔ ข้อมูลด้านแหล่งน้ำกิน น้ำใช้ (หรือน้ำเพื่อการอุปโภค บริโภค)

แหล่งน้ำ	จำนวน (แห่ง)	การใช้งาน		ความเพียงพอของน้ำ อุปโภค บริโภค ตลอดทั้งปี	หากไม่เพียงพอหมู่บ้าน นี้มีน้ำทางการเกษตรไม่ เพียงพอในช่วงเดือนใด
		ใช้ได้ (แห่ง)	ใช้ไม่ได้ (แห่ง)	เพียงพอ (แห่ง)	
๑. บ่อบาดาลสาธารณะ	๒	<input checked="" type="checkbox"/>	-	-	<input type="checkbox"/> ม.ค.
๒. บ่อน้ำตื้นสาธารณะ	-	-	-	-	<input type="checkbox"/> ก.พ.
๓. ประปาหมู่บ้าน(ของ องค์กรปกครองส่วน ท้องถิ่น)	๑	<input checked="" type="checkbox"/>	-	-	<input checked="" type="checkbox"/> มี.ค.
๔. ระบบประปา(การ ประปาส่วนภูมิภาค)	-	-	-	-	<input checked="" type="checkbox"/> เม.ย.
๕. แหล่งน้ำธรรมชาติ	-	-	-	-	<input checked="" type="checkbox"/> พ.ค.
๖. อื่นๆ					<input checked="" type="checkbox"/> มิ.ย.
					<input checked="" type="checkbox"/> ก.ค. <input type="checkbox"/> ต.ค.
					<input checked="" type="checkbox"/> ส.ค. <input type="checkbox"/> พ.ย.
					<input type="checkbox"/> ก.ย. <input type="checkbox"/> ธ.ค.

บ้านหนองม่วงน้อย หมู่ที่ ๑๐

๗.๑ ข้อมูลพื้นฐานของหมู่บ้านหรือชุมชน

บ้านหนองม่วงน้อย หมู่ที่ ๑๐ ตำบลทะเลเมนชัย อำเภอลำปลายมาศ จังหวัดบุรีรัมย์
จำนวนประชากรทั้งหมด ๓๕๔ คน ชาย ๑๓๔ คน หญิง ๑๘๐ คน ครั้วเรือนทั้งหมด ๘๘
ครั้วเรือน พื้นที่ทั้งหมด ๑,๒๒๙ ไร่

๗.๒ ข้อมูลด้านการเกษตร

ประเภทของการทำการเกษตร		จำนวน	ผลผลิตเฉลี่ย (กก./ไร่)	ต้นทุนการผลิต เฉลี่ย (บาท/ไร่)	ราคาขายโดย เฉลี่ย (บาท/ไร่)
๑. ทำนา	๑.ในเขตชลประทานครั้วเรือนไร่กก./ไร่บาท/ไร่บาท/ไร่
	๒.นอกเขตชลประทาน	๗๐ ครั้วเรือน ไร่	๔๐๑ กก./ไร่	๑,๘๐๑ บาท/ไร่	๔,๔๑๑ บาท/ไร่
๒. ทำสวน	สวน.....ผัก.....ครั้วเรือนไร่กก./ไร่บาท/ไร่บาท/ไร่
	สวน.....ครั้วเรือนไร่กก./ไร่บาท/ไร่บาท/ไร่
	สวน.....ครั้วเรือนไร่กก./ไร่บาท/ไร่บาท/ไร่
	สวน.....ครั้วเรือนไร่กก./ไร่บาท/ไร่บาท/ไร่
๓. ทำไร่	๑. ไร่อ้อย	๕ ครั้วเรือน ๑๒๕ ไร่	๑๕,๐๐๐กก./ไร่	๑,๘๐๐บาท/ไร่	๑๐,๕๐๐บาท/ไร่
	๒. ไร่ข้าวโพดครั้วเรือนไร่กก./ไร่บาท/ไร่บาท/ไร่
	๓. ไร่มันสำปะหลังครั้วเรือนไร่กก./ไร่บาท/ไร่บาท/ไร่
	๔. อื่นๆ(โปรดระบุ)ครั้วเรือนไร่กก./ไร่บาท/ไร่บาท/ไร่
๔. อื่นๆ	๑. อื่นๆ(โปรดระบุ)ครั้วเรือนไร่กก./ไร่บาท/ไร่บาท/ไร่

๗.๓ ข้อมูลด้านแหล่งน้ำทางการเกษตร

แหล่งน้ำทางการเกษตร	ความเพียงพอของปริมาณน้ำฝนที่ใช้ในการทำ การเกษตร		หากไม่เพียงพอ หมู่บ้านนี้มีน้ำทาง การเกษตรไม่เพียงพอ ในช่วงเดือนใด
	เพียงพอ	ปริมาณน้ำฝนที่ตกโดยเฉลี่ย ในปีที่ผ่านมา (มิลลิเมตร) กรณีที่ทราบไปรตระบุ	
๓.๑) ปริมาณน้ำฝน		ไม่เพียงพอ	
แหล่งน้ำทางการเกษตร	จำนวน (แห่ง)	ความเพียงพอของน้ำเพื่อ การเกษตรตลอดทั้งปี	
		เพียงพอ(แห่ง)	
๓.๒) แหล่งน้ำธรรมชาติ			<input type="checkbox"/> ม.ค.
<input type="checkbox"/> ๑. แม่น้ำ	-	-	<input type="checkbox"/> ก.พ.
<input type="checkbox"/> ๒. ห้วย/ลำธาร	-	-	<input type="checkbox"/> มี.ค.
<input type="checkbox"/> ๓. คลอง	-	-	<input checked="" type="checkbox"/> เม.ย.
<input checked="" type="checkbox"/> ๔. หนองน้ำ/บึง	๓	✓	<input checked="" type="checkbox"/> พ.ค.
<input type="checkbox"/> ๕. น้ำตก	-	-	<input checked="" type="checkbox"/> มิ.ย.
<input type="checkbox"/> ๖. อื่นๆ (ไปรตระบุ)	-	-	<input checked="" type="checkbox"/> ก.ค.
๓.๓) แหล่งน้ำที่มนุษย์สร้างขึ้น			<input checked="" type="checkbox"/> ส.ค.
<input type="checkbox"/> ๑. แก้มลิง	-	-	<input checked="" type="checkbox"/> ก.ย.
<input type="checkbox"/> ๒. อ่างเก็บน้ำ	-	-	<input type="checkbox"/> ต.ค.
<input type="checkbox"/> ๓. ฝาย	-	-	<input type="checkbox"/> พ.ย.
<input checked="" type="checkbox"/> ๔. สระ	๓	-	<input type="checkbox"/> ธ.ค.

๗.๔ ข้อมูลด้านแหล่งน้ำกิน น้ำใช้ (หรือน้ำเพื่อการอุปโภค บริโภค)

แหล่งน้ำ	จำนวน (แห่ง)	การใช้งาน		ความเพียงพอของน้ำ อุปโภค บริโภค ตลอดทั้งปี	หากไม่เพียงพอหมู่บ้าน นี้มีน้ำทางการเกษตรไม่ เพียงพอในช่วงเดือนใด
		ใช้ได้ (แห่ง)	ใช้ไม่ได้ (แห่ง)	เพียงพอ (แห่ง)	
๑. บ่อบาดาลสาธารณะ	-	-	-	-	<input type="checkbox"/> ม.ค.
๒. บ่อน้ำตื้นสาธารณะ	๓	✓	-		<input type="checkbox"/> ก.พ.
๓. ประปาหมู่บ้าน(ของ องค์กรปกครองส่วน ท้องถิ่น)	๑	✓	-	-	<input checked="" type="checkbox"/> มี.ค.
๔. ระบบประปา(การ ประปาส่วนภูมิภาค)	-	-	-	-	<input checked="" type="checkbox"/> เม.ย.
๕. แหล่งน้ำธรรมชาติ	-	-	-	-	<input checked="" type="checkbox"/> พ.ค.
๖. อื่นๆ					<input checked="" type="checkbox"/> มิ.ย.
					<input checked="" type="checkbox"/> ก.ค. <input type="checkbox"/> ต.ค.
					<input checked="" type="checkbox"/> ส.ค. <input type="checkbox"/> พ.ย.
					<input type="checkbox"/> ก.ย. <input type="checkbox"/> ธ.ค.

บ้านหนองน้ำขุ่น หมู่ที่ ๑๑

๗.๑ ข้อมูลพื้นฐานของหมู่บ้านหรือชุมชน

บ้านหนองน้ำขุ่น หมู่ที่ ๑๑ ตำบลทะเลหมื่นชัย อำเภอลำปลายมาศ จังหวัดบุรีรัมย์ จำนวนประชากรทั้งหมด ๖๕๕ คน ชาย ๓๓๐ คน หญิง ๓๒๕ คน คราวเรือนทั้งหมด ๑๓๖ คราวเรือน พื้นที่ทั้งหมด ๑,๐๑๐ ไร่

๗.๒ ข้อมูลด้านการเกษตร

ประเภทของการทำการเกษตร		จำนวน	ผลผลิตเฉลี่ย (กก./ไร่)	ต้นทุนการผลิตเฉลี่ย (บาท/ไร่)	ราคาขายโดยเฉลี่ย (บาท/ไร่)
๑. ทำนา	๑. ในเขตชลประทาน-.....คราวเรือน-.....ไร่-.....กก./ไร่-.....บาท/ไร่-.....บาท/ไร่
	๒. นอกเขตชลประทาน	๑๐๔ คราวเรือน ๑,๓๖๒ ไร่	๔๐๐ กก./ไร่	๒,๖๕๐ บาท/ไร่	๓,๒๐๐ บาท/ไร่
๒. ทำสวน	สวน.....ผัก.....-.....คราวเรือน-.....ไร่-.....กก./ไร่-.....บาท/ไร่	๑,๐๐๐ บาท/ไร่
	สวน.....-.....คราวเรือน-.....ไร่-.....กก./ไร่-.....บาท/ไร่-.....บาท/ไร่
	สวน.....-.....คราวเรือน-.....ไร่-.....กก./ไร่-.....บาท/ไร่-.....บาท/ไร่
	สวน.....-.....คราวเรือน-.....ไร่-.....กก./ไร่-.....บาท/ไร่-.....บาท/ไร่
๓. ทำไร่	๑. ไร่อ้อย	๒๐ คราวเรือน ไร่	๑,๓๐๐กก./ไร่	๔,๕๐๐บาท/ไร่	๑๓,๐๐๐บาท/ไร่
	๒. ไร่ข้าวโพด-.....คราวเรือน-.....ไร่-.....กก./ไร่-.....บาท/ไร่-.....บาท/ไร่
	๓. ไร่มันสำปะหลัง	๖ คราวเรือน ไร่	๕๐๐ กก./ไร่	๑,๐๐๐บาท/ไร่	๑,๒๐๐ บาท/ไร่
	๔. อื่นๆ(โปรดระบุ)-.....คราวเรือน-.....ไร่-.....กก./ไร่-.....บาท/ไร่-.....บาท/ไร่
๔. อื่นๆ	๑. อื่นๆ(โปรดระบุ)-.....คราวเรือน-.....ไร่-.....กก./ไร่-.....บาท/ไร่-.....บาท/ไร่

๗.๓ ข้อมูลด้านแหล่งน้ำทางการเกษตร

แหล่งน้ำทางการเกษตร	ความเพียงพอของปริมาณน้ำฝนที่ใช้ในการทำ การเกษตร		หากไม่เพียงพอ หมู่บ้านนี้มีน้ำทาง การเกษตรไม่เพียงพอ ในช่วงเดือนใด
	เพียงพอ	ปริมาณน้ำฝนที่ตกโดยเฉลี่ย ในปีที่ผ่านมา (มิลลิเมตร) กรณีที่ทราบไปรตระบุ	
๓.๑) ปริมาณน้ำฝน	ไม่เพียงพอ		
แหล่งน้ำทางการเกษตร	จำนวน (แห่ง)	ความเพียงพอของน้ำเพื่อ การเกษตรตลอดทั้งปี	
		เพียงพอ(แห่ง)	
๓.๒) แหล่งน้ำธรรมชาติ			<input type="checkbox"/> ม.ค.
<input type="checkbox"/> ๑. แม่น้ำ	-	-	<input type="checkbox"/> ก.พ.
<input checked="" type="checkbox"/> ๒. ห้วย/ลำธาร	๑	✓	<input type="checkbox"/> มี.ค.
<input checked="" type="checkbox"/> ๓. คลอง	๖	✓	<input checked="" type="checkbox"/> เม.ย.
<input checked="" type="checkbox"/> ๔. หนองน้ำ/บึง	๑	✓	<input checked="" type="checkbox"/> พ.ค.
<input type="checkbox"/> ๕. น้ำตก	-	-	<input checked="" type="checkbox"/> มิ.ย.
<input type="checkbox"/> ๖. อื่นๆ (ไปรตระบุ)	-	-	<input checked="" type="checkbox"/> ก.ค.
๓.๓) แหล่งน้ำที่มนุษย์สร้างขึ้น			<input checked="" type="checkbox"/> ส.ค.
<input type="checkbox"/> ๑. แก้มลิง	-	-	<input checked="" type="checkbox"/> ก.ย.
<input type="checkbox"/> ๒. อ่างเก็บน้ำ	-	-	<input type="checkbox"/> ต.ค.
<input type="checkbox"/> ๓. ฝาย	-	-	<input type="checkbox"/> พ.ย.
<input type="checkbox"/> ๔. สระ	-	-	<input type="checkbox"/> ธ.ค.

๗.๔ ข้อมูลด้านแหล่งน้ำกิน น้ำใช้ (หรือน้ำเพื่อการอุปโภค บริโภค)

แหล่งน้ำ	จำนวน (แห่ง)	การใช้งาน		ความเพียงพอของน้ำ อุปโภค บริโภค ตลอดทั้งปี	หากไม่เพียงพอหมู่บ้าน นี้มีน้ำทางการเกษตรไม่ เพียงพอในช่วงเดือนใด
		ใช้ได้ (แห่ง)	ใช้ไม่ได้ (แห่ง)	เพียงพอ (แห่ง)	
๑. บ่อบาดาลสาธารณะ	๑	๑	-	-	<input type="checkbox"/> ม.ค.
๒. บ่อน้ำต้นสาธารณะ	-	-	-	-	<input type="checkbox"/> ก.พ.
๓. ประปาหมู่บ้าน(ของ องค์กรปกครองส่วน ท้องถิ่น)	๒	✓	-	-	<input checked="" type="checkbox"/> มี.ค.
๔. ระบบประปา(การ ประปาส่วนภูมิภาค)	-	-	-	-	<input checked="" type="checkbox"/> เม.ย.
๕. แหล่งน้ำธรรมชาติ	-	-	-	-	<input checked="" type="checkbox"/> พ.ค.
๖. อื่นๆ					<input checked="" type="checkbox"/> มิ.ย.
					<input checked="" type="checkbox"/> ก.ค. <input type="checkbox"/> ต.ค.
					<input checked="" type="checkbox"/> ส.ค. <input type="checkbox"/> พ.ย.
					<input type="checkbox"/> ก.ย. <input type="checkbox"/> ธ.ค.

บ้านบุตาริต หมู่ที่ ๑๒**๗.๑ ข้อมูลพื้นฐานของหมู่บ้านหรือชุมชน**

บ้านบุตาริต หมู่ที่ ๑๒ ตำบลทะเลเม่นชัย อำเภอลำปลายมาศ จังหวัดบุรีรัมย์
 จำนวนประชากรทั้งหมด ๔๒๕ คน ชาย ๑๙๑ คน หญิง ๒๓๔ คน คราวเรือนทั้งหมด ๙๓
 ครัวเรือน พื้นที่ทั้งหมด ๑,๒๕๐ ไร่

๗.๒ ข้อมูลด้านการเกษตร

ประเภทของการทำการเกษตร		จำนวน	ผลผลิตเฉลี่ย (กก./ไร่)	ต้นทุนการผลิต เฉลี่ย (บาท/ไร่)	ราคาขายโดย เฉลี่ย (บาท/ไร่)
๑. ทำนา	๑. ในเขตชลประทานครัวเรือนไร่กก./ไร่บาท/ไร่บาท/ไร่
	๒. นอกเขตชลประทาน	๗๘ ครัวเรือน ๑,๑๑๕ ไร่	๔๐๐ กก./ไร่	๒,๒๕๐ บาท/ไร่	๔,๕๐๐ บาท/ไร่
๒. ทำสวน	สวน.....ครัวเรือนไร่กก./ไร่บาท/ไร่บาท/ไร่
	สวน.....ครัวเรือนไร่กก./ไร่บาท/ไร่บาท/ไร่
	สวน.....ครัวเรือนไร่กก./ไร่บาท/ไร่บาท/ไร่
	สวน.....ครัวเรือนไร่กก./ไร่บาท/ไร่บาท/ไร่
๓. ทำไร่	๑. ไร่อ้อยครัวเรือนไร่กก./ไร่บาท/ไร่บาท/ไร่
	๒. ไร่ข้าวโพดครัวเรือนไร่กก./ไร่บาท/ไร่บาท/ไร่
	๓. ไร่มันสำปะหลังครัวเรือนไร่กก./ไร่บาท/ไร่บาท/ไร่
	๔. อื่นๆ(โปรดระบุ)ครัวเรือนไร่กก./ไร่บาท/ไร่บาท/ไร่
๔. อื่นๆ	๑. อื่นๆ(โปรดระบุ)ครัวเรือนไร่กก./ไร่บาท/ไร่บาท/ไร่

๗.๓ ข้อมูลด้านแหล่งน้ำทางการเกษตร

แหล่งน้ำทางการเกษตร	ความเพียงพอของปริมาณน้ำฝนที่ใช้ในการทำ การเกษตร		หากไม่เพียงพอ หมู่บ้านนี้มีน้ำทาง การเกษตรไม่เพียงพอ ในช่วงเดือนใด
	เพียงพอ	ปริมาณน้ำฝนที่ตกโดยเฉลี่ย ในปีที่ผ่านมา (มิลลิเมตร) กรณีที่ทราบไปรตระบุ	
๓.๑) ปริมาณน้ำฝน	ไม่เพียงพอ		
แหล่งน้ำทางการเกษตร	จำนวน (แห่ง)	ความเพียงพอของน้ำเพื่อ การเกษตรตลอดทั้งปี	
		เพียงพอ(แห่ง)	
๓.๒) แหล่งน้ำธรรมชาติ			<input type="checkbox"/> ม.ค.
<input type="checkbox"/> ๑. แม่น้ำ	-	-	<input type="checkbox"/> ก.พ.
<input checked="" type="checkbox"/> ๒. ห้วย/ลำธาร	๑	✓	<input type="checkbox"/> มี.ค.
<input checked="" type="checkbox"/> ๓. คลอง	๖	✓	<input checked="" type="checkbox"/> เม.ย.
<input checked="" type="checkbox"/> ๔. หนองน้ำ/บึง	๑	✓	<input checked="" type="checkbox"/> พ.ค.
<input type="checkbox"/> ๕. น้ำตก	-	-	<input checked="" type="checkbox"/> มิ.ย.
<input type="checkbox"/> ๖. อื่นๆ (ไปรตระบุ)	-	-	<input checked="" type="checkbox"/> ก.ค.
๓.๓) แหล่งน้ำที่มนุษย์สร้างขึ้น			<input checked="" type="checkbox"/> ส.ค.
<input type="checkbox"/> ๑. แก้มลิง	-	-	<input checked="" type="checkbox"/> ก.ย.
<input type="checkbox"/> ๒. อ่างเก็บน้ำ	-	-	<input type="checkbox"/> ต.ค.
<input type="checkbox"/> ๓. ฝาย	-	-	<input type="checkbox"/> พ.ย.
<input type="checkbox"/> ๔. สระ	-	-	<input type="checkbox"/> ธ.ค.

๗.๔ ข้อมูลด้านแหล่งน้ำกิน น้ำใช้ (หรือน้ำเพื่อการอุปโภค บริโภค)

แหล่งน้ำ	จำนวน (แห่ง)	การใช้งาน		ความเพียงพอของน้ำ อุปโภค บริโภค ตลอดทั้งปี	หากไม่เพียงพอหมู่บ้าน นี้มีน้ำทางการเกษตรไม่ เพียงพอในช่วงเดือนใด
		ใช้ได้ (แห่ง)	ใช้ไม่ได้ (แห่ง)	เพียงพอ (แห่ง)	
๑. บ่อบาดาลสาธารณะ	๑	๑	-	-	<input type="checkbox"/> ม.ค.
๒. บ่อน้ำต้นสาธารณะ	-	-	-	-	<input type="checkbox"/> ก.พ.
๓. ประปาหมู่บ้าน(ของ องค์กรปกครองส่วน ท้องถิ่น)	๒	✓	-	-	<input checked="" type="checkbox"/> มี.ค.
๔. ระบบประปา(การ ประปาส่วนภูมิภาค)	-	-	-	-	<input checked="" type="checkbox"/> เม.ย.
๕. แหล่งน้ำธรรมชาติ	-	-	-	-	<input checked="" type="checkbox"/> พ.ค.
๖. อื่นๆ					<input checked="" type="checkbox"/> มิ.ย.
					<input checked="" type="checkbox"/> ก.ค. <input type="checkbox"/> ต.ค.
					<input checked="" type="checkbox"/> ส.ค. <input type="checkbox"/> พ.ย.
					<input type="checkbox"/> ก.ย. <input type="checkbox"/> ธ.ค.

บ้านหนองม่วงใต้ หมู่ที่ ๑๕**๗.๑ ข้อมูลพื้นฐานของหมู่บ้านหรือชุมชน**

บ้านหนองม่วงใต้ หมู่ที่ ๑๕ ตำบลทะเลเมนชัย อำเภอลำปลายมาศ จังหวัดบุรีรัมย์
 จำนวนประชากรทั้งหมด ๕๑๕ คน ชาย ๒๕๖ คน หญิง ๒๕๙ คน ครัวเรือนทั้งหมด ๑๒๔
 ครัวเรือน พื้นที่ทั้งหมด ๑,๗๙๑ ไร่

๗.๒ ข้อมูลด้านการเกษตร

ประเภทของการทำการเกษตร		จำนวน	ผลผลิตเฉลี่ย (กก./ไร่)	ต้นทุนการผลิต เฉลี่ย (บาท/ไร่)	ราคาขายโดย เฉลี่ย (บาท/ไร่)
๑. ทำนา	๑. ในเขตชลประทานครัวเรือนไร่๔๒๐.....กก./ ไร่๒,๐๐๐..บาท/ ไร่	..๓,๐๐๐..บาท/ไร่
	๒. นอกเขตชลประทานครัวเรือนไร่กก./ไร่บาท/ไร่บาท/ไร่
๒. ทำสวน	สวน.....ครัวเรือนไร่กก./ไร่บาท/ไร่บาท/ไร่
	สวน.....ครัวเรือนไร่กก./ไร่บาท/ไร่บาท/ไร่
	สวน.....ครัวเรือนไร่กก./ไร่บาท/ไร่บาท/ไร่
	สวน.....ครัวเรือนไร่กก./ไร่บาท/ไร่บาท/ไร่
๓. ทำไร่	๑. ไร่อ้อยครัวเรือนไร่กก./ไร่บาท/ไร่บาท/ไร่
	๒. ไร่ข้าวโพด	๒ ครัวเรือน ๔ ไร่	๑๐๐ กก./ไร่	๑,๐๐๐ บาท/ไร่	๓,๐๐๐ บาท/ไร่
	๓. ไร่มันสำปะหลัง	๔ ครัวเรือน ๑๐ ไร่	๒,๕๐๐ กก./ไร่	๑,๒๐๐ บาท/ไร่	๒,๕๐๐ บาท/ไร่
	๔. อื่นๆ(โปรดระบุ)ครัวเรือนไร่กก./ไร่บาท/ไร่บาท/ไร่
๔. อื่นๆ	๑. อื่นๆ(โปรดระบุ)ครัวเรือนไร่กก./ไร่บาท/ไร่บาท/ไร่

๗.๓ ข้อมูลด้านแหล่งน้ำทางการเกษตร

แหล่งน้ำทางการเกษตร	ความเพียงพอของปริมาณน้ำฝนที่ใช้ในการทำ การเกษตร		หากไม่เพียงพอ หมู่บ้านนี้มีน้ำทาง การเกษตรไม่เพียงพอ ในช่วงเดือนใด
	เพียงพอ	ปริมาณน้ำฝนที่ตกโดยเฉลี่ย ในปีที่ผ่านมา (มิลลิเมตร) กรณีที่ทราบไปรตระบุ	
๓.๑) ปริมาณน้ำฝน	ไม่เพียงพอ		
แหล่งน้ำทางการเกษตร	จำนวน (แห่ง)	ความเพียงพอของน้ำเพื่อ การเกษตรตลอดทั้งปี	
		เพียงพอ(แห่ง)	
๓.๒) แหล่งน้ำธรรมชาติ			<input type="checkbox"/> ม.ค. <input type="checkbox"/> ก.พ. <input type="checkbox"/> มี.ค. <input checked="" type="checkbox"/> เม.ย. <input checked="" type="checkbox"/> พ.ค. <input checked="" type="checkbox"/> มิ.ย. <input checked="" type="checkbox"/> ก.ค. <input checked="" type="checkbox"/> ส.ค. <input checked="" type="checkbox"/> ก.ย. <input type="checkbox"/> ต.ค. <input type="checkbox"/> พ.ย. <input type="checkbox"/> ธ.ค.
<input type="checkbox"/> ๑. แม่น้ำ	-	-	
<input type="checkbox"/> ๒. ห้วย/ลำธาร	-	-	
<input checked="" type="checkbox"/> ๓. คลอง	๑	-	
<input checked="" type="checkbox"/> ๔. หนองน้ำ/บึง	๑	-	
<input type="checkbox"/> ๕. น้ำตก	-	-	
<input type="checkbox"/> ๖. อื่นๆ (ไปรตระบุ)	-	-	
๓.๓) แหล่งน้ำที่มนุษย์สร้างขึ้น			
<input type="checkbox"/> ๑. แก้มลิง	-	-	
<input type="checkbox"/> ๒. อ่างเก็บน้ำ	-	-	
<input type="checkbox"/> ๓. ฝาย	-	-	
<input type="checkbox"/> ๔. สระ	๑	-	

๗.๔ ข้อมูลด้านแหล่งน้ำกิน น้ำใช้ (หรือน้ำเพื่อการอุปโภค บริโภค)

แหล่งน้ำ	จำนวน (แห่ง)	การใช้งาน		ความเพียงพอของน้ำ อุปโภค บริโภค ตลอดทั้งปี	หากไม่เพียงพอหมู่บ้าน นี้มีน้ำทางการเกษตรไม่ เพียงพอในช่วงเดือนใด
		ใช้ได้ (แห่ง)	ใช้ไม่ได้ (แห่ง)	เพียงพอ (แห่ง)	
๑. บ่อบาดาลสาธารณะ	๑	๑	-	-	<input type="checkbox"/> ม.ค. <input type="checkbox"/> ก.พ. <input checked="" type="checkbox"/> มี.ค. <input checked="" type="checkbox"/> เม.ย. <input checked="" type="checkbox"/> พ.ค. <input checked="" type="checkbox"/> มิ.ย. <input checked="" type="checkbox"/> ก.ค. <input type="checkbox"/> ต.ค. <input checked="" type="checkbox"/> ส.ค. <input type="checkbox"/> พ.ย. <input type="checkbox"/> ก.ย. <input type="checkbox"/> ธ.ค.
๒. บ่อน้ำตื้นสาธารณะ	-	-	-		
๓. ประปาหมู่บ้าน(ของ องค์กรปกครองส่วน ท้องถิ่น)	-	✓	-	-	
๔. ระบบประปา(การ ประปาส่วนภูมิภาค)	๑	✓	-	-	
๕. แหล่งน้ำธรรมชาติ	-	-	-	-	
๖. อื่นๆ					

บ้านน้อยพัฒนา หมู่ที่ ๑๖

๗.๑ ข้อมูลพื้นฐานของหมู่บ้านหรือชุมชน

บ้านน้อยพัฒนา หมู่ที่ ๑๖ ตำบลทะเลเม่นชัย อำเภอลำปลายมาศ จังหวัดบุรีรัมย์ จำนวนประชากรทั้งหมด ๕๒๔ คน ชาย ๒๗๘ คน หญิง ๒๔๖ คน ครั้วเรือนทั้งหมด ๑๑๘ ครั้วเรือนพื้นที่ทั้งหมด ๙๗๐ ไร่

๗.๒ ข้อมูลด้านการเกษตร

ประเภทของการทำการเกษตร		จำนวน	ผลผลิตเฉลี่ย (กก./ไร่)	ต้นทุนการผลิตเฉลี่ย (บาท/ไร่)	ราคาขายโดยเฉลี่ย (บาท/ไร่)
๑. ทำนา	๑. ในเขตชลประทานครั้วเรือนไร่กก./ไร่บาท/ไร่บาท/ไร่
	๒. นอกเขตชลประทาน	๕๒ ครั้วเรือน ไร่	๔๐๐ กก./ไร่	๒,๖๕๐ บาท/ไร่	๓,๒๐๐ บาท/ไร่
๒. ทำสวน	สวน...ยางพารา...ครั้วเรือนไร่กก./ไร่บาท/ไร่บาท/ไร่
	สวน.....ครั้วเรือนไร่กก./ไร่บาท/ไร่บาท/ไร่
	สวน.....ครั้วเรือนไร่กก./ไร่บาท/ไร่บาท/ไร่
	สวน.....ครั้วเรือนไร่กก./ไร่บาท/ไร่บาท/ไร่
๓. ทำไร่	๑. ไร่อ้อย	๑๒ ครั้วเรือน ๑๘๒ ไร่	๑๐ กก./ไร่	๔,๖๐๐ บาท/ไร่	๑,๐๐๐ บาท/ไร่
	๒. ไร่ข้าวโพดครั้วเรือนไร่กก./ไร่บาท/ไร่บาท/ไร่
	๓. ไร่มันสำปะหลัง	๒๐ ครั้วเรือน ๖๐ ไร่	๒,๐๐๐ กก./ไร่	๑,๔๐๐ บาท/ไร่	๑๘,๐๐๐ บาท/ไร่
	๔. อื่นๆ(โปรดระบุ)ครั้วเรือนไร่กก./ไร่บาท/ไร่บาท/ไร่
๔. อื่นๆ	๑. อื่นๆ(โปรดระบุ)ครั้วเรือนไร่กก./ไร่บาท/ไร่บาท/ไร่

๗.๓ ข้อมูลด้านแหล่งน้ำทางการเกษตร

แหล่งน้ำทางการเกษตร	ความเพียงพอของปริมาณน้ำฝนที่ใช้ในการทำ การเกษตร		หากไม่เพียงพอ หมู่บ้านนี้มีน้ำทาง การเกษตรไม่เพียงพอ ในช่วงเดือนใด
	เพียงพอ	ปริมาณน้ำฝนที่ตกโดยเฉลี่ย ในปีที่ผ่านมา (มิลลิเมตร) กรณีที่ทราบไปรตระบุ	
๓.๑) ปริมาณน้ำฝน	ไม่เพียงพอ		
แหล่งน้ำทางการเกษตร	จำนวน (แห่ง)	ความเพียงพอของน้ำเพื่อ การเกษตรตลอดทั้งปี	
		เพียงพอ(แห่ง)	
๓.๒) แหล่งน้ำธรรมชาติ			
<input type="checkbox"/> ๑. แม่น้ำ	-	-	<input type="checkbox"/> ม.ค. <input type="checkbox"/> ก.พ. <input type="checkbox"/> มี.ค. <input checked="" type="checkbox"/> เม.ย. <input checked="" type="checkbox"/> พ.ค. <input checked="" type="checkbox"/> มิ.ย. <input checked="" type="checkbox"/> ก.ค. <input checked="" type="checkbox"/> ส.ค. <input checked="" type="checkbox"/> ก.ย. <input type="checkbox"/> ต.ค. <input type="checkbox"/> พ.ย. <input type="checkbox"/> ธ.ค.
<input checked="" type="checkbox"/> ๒. ห้วยลำธาร	๒	-	
<input checked="" type="checkbox"/> ๓. คลอง	๑	-	
<input checked="" type="checkbox"/> ๔. หนองน้ำ/บึง	๑	-	
<input type="checkbox"/> ๕. น้ำตก	-	-	
<input type="checkbox"/> ๖. อื่นๆ (ไปรตระบุ)	-	-	
๓.๓) แหล่งน้ำที่มนุษย์สร้างขึ้น			
<input type="checkbox"/> ๑. แก้มลิง	-	-	
<input type="checkbox"/> ๒. อ่างเก็บน้ำ	-	-	
<input type="checkbox"/> ๓. ฝาย	-	-	
<input type="checkbox"/> ๔. สระ	๒	-	

๗.๔ ข้อมูลด้านแหล่งน้ำกิน น้ำใช้ (หรือน้ำเพื่อการอุปโภค บริโภค)

แหล่งน้ำ	จำนวน (แห่ง)	การใช้งาน		ความเพียงพอของน้ำ อุปโภค บริโภค ตลอดทั้งปี	หากไม่เพียงพอหมู่บ้าน นี้มีน้ำทางการเกษตรไม่ เพียงพอในช่วงเดือนใด
		ใช้ได้ (แห่ง)	ใช้ไม่ได้ (แห่ง)	เพียงพอ (แห่ง)	
๑. บ่อบาดาลสาธารณะ	-	-	-	-	<input type="checkbox"/> ม.ค. <input type="checkbox"/> ก.พ. <input checked="" type="checkbox"/> มี.ค. <input checked="" type="checkbox"/> เม.ย. <input checked="" type="checkbox"/> พ.ค. <input checked="" type="checkbox"/> มิ.ย. <input checked="" type="checkbox"/> ก.ค. <input type="checkbox"/> ต.ค. <input checked="" type="checkbox"/> ส.ค. <input type="checkbox"/> พ.ย. <input type="checkbox"/> ก.ย. <input type="checkbox"/> ธ.ค.
๒. บ่อน้ำต้นสาธารณะ	-	-	-	-	
๓. ประปาหมู่บ้าน(ของ องค์กรปกครองส่วน ท้องถิ่น)	๒	<input checked="" type="checkbox"/>	<input checked="" type="checkbox"/>	-	
๔. ระบบประปา(การ ประปาส่วนภูมิภาค)	๑	<input checked="" type="checkbox"/>	-	-	
๕. แหล่งน้ำธรรมชาติ	๒	<input checked="" type="checkbox"/>	-	-	
๖. อื่นๆ					

บ้านใหม่อัมพวัน หมู่ที่ ๑๗**๗.๑ ข้อมูลพื้นฐานของหมู่บ้านหรือชุมชน**

บ้านใหม่อัมพวัน หมู่ที่ ๑๗ ตำบลทะเลเม่นชัย อำเภอลำปลายมาศ จังหวัดบุรีรัมย์
 จำนวนประชากรทั้งหมด ๒๔๒ คน ชาย ๑๑๐ คน หญิง ๑๓๒ คน ครัวเรือนทั้งหมด ๕๐
 ครัวเรือน พื้นที่ทั้งหมด ๘๑๓ ไร่

๗.๒ ข้อมูลด้านการเกษตร

ประเภทของการทำการเกษตร		จำนวน	ผลผลิตเฉลี่ย (กก./ไร่)	ต้นทุนการผลิต เฉลี่ย (บาท/ไร่)	ราคาขายโดย เฉลี่ย (บาท/ไร่)
๑. ทำนา	๑.ในเขตชลประทานคริวเรือนไร่กก./ไร่บาท/ไร่บาท/ไร่
	๒.นอกเขตชลประทาน	๓๕ คริวเรือน ๘๑๒ ไร่	๔๐๐ กก./ไร่	๑,๘๕๐ บาท/ไร่	๔,๔๐๐ บาท/ไร่
๒. ทำสวน	สวน.....คริวเรือนไร่กก./ไร่บาท/ไร่บาท/ไร่
	สวน.....คริวเรือนไร่กก./ไร่บาท/ไร่บาท/ไร่
	สวน.....คริวเรือนไร่กก./ไร่บาท/ไร่บาท/ไร่
	สวน.....คริวเรือนไร่กก./ไร่บาท/ไร่บาท/ไร่
๓. ทำไร่	๑. ไร่อ้อย	๒ คริวเรือนไร่กก./ไร่บาท/ไร่บาท/ไร่
	๒. ไร่ข้าวโพดคริวเรือนไร่กก./ไร่บาท/ไร่บาท/ไร่
	๓. ไร่มันสำปะหลังคริวเรือนไร่กก./ไร่บาท/ไร่บาท/ไร่
	๔. อื่นๆ(โปรดระบุ)คริวเรือนไร่กก./ไร่บาท/ไร่บาท/ไร่
๔. อื่นๆ	๑. อื่นๆ(โปรดระบุ)คริวเรือนไร่กก./ไร่บาท/ไร่บาท/ไร่

๗.๓ ข้อมูลด้านแหล่งน้ำทางการเกษตร

แหล่งน้ำทางการเกษตร	ความเพียงพอของปริมาณน้ำฝนที่ใช้ในการทำ การเกษตร		หากไม่เพียงพอ หมู่บ้านนี้มีน้ำทาง การเกษตรไม่เพียงพอ ในช่วงเดือนใด
	เพียงพอ	ปริมาณน้ำฝนที่ตกโดยเฉลี่ย ในปีที่ผ่านมา (มิลลิเมตร) กรณีที่ทราบโปรตรระบุ	
๓.๑) ปริมาณน้ำฝน	ไม่เพียงพอ		
แหล่งน้ำทางการเกษตร	จำนวน (แห่ง)	ความเพียงพอของน้ำเพื่อ การเกษตรตลอดทั้งปี	
		เพียงพอ(แห่ง)	
๓.๒) แหล่งน้ำธรรมชาติ			<input type="checkbox"/> ม.ค.
<input type="checkbox"/> ๑. แม่น้ำ	-	-	<input type="checkbox"/> ก.พ.
<input checked="" type="checkbox"/> ๒. ห้วย/ลำธาร	๑	-	<input type="checkbox"/> มี.ค.
<input type="checkbox"/> ๓. คลอง	-	-	<input checked="" type="checkbox"/> เม.ย.
<input type="checkbox"/> ๔. หนองน้ำ/บึง	-	-	<input checked="" type="checkbox"/> พ.ค.
<input type="checkbox"/> ๕. น้ำตก	-	-	<input checked="" type="checkbox"/> มิ.ย.
<input type="checkbox"/> ๖. อื่นๆ (โปรดระบุ)	-	-	<input checked="" type="checkbox"/> ก.ค.
๓.๓) แหล่งน้ำที่มนุษย์สร้างขึ้น			<input checked="" type="checkbox"/> ส.ค.
<input type="checkbox"/> ๑. แก้มลิง	-	-	<input checked="" type="checkbox"/> ก.ย.
<input type="checkbox"/> ๒. อ่างเก็บน้ำ	-	-	<input type="checkbox"/> ต.ค.
<input type="checkbox"/> ๓. ฝาย	-	-	<input type="checkbox"/> พ.ย.
<input type="checkbox"/> ๔. สระ	-	-	<input type="checkbox"/> ธ.ค.

๗.๔ ข้อมูลด้านแหล่งน้ำกิน น้ำใช้ (หรือน้ำเพื่อการอุปโภค บริโภค)

แหล่งน้ำ	จำนวน (แห่ง)	การใช้งาน		ความเพียงพอของน้ำ อุปโภค บริโภค ตลอดทั้งปี	หากไม่เพียงพอหมู่บ้าน นี้มีน้ำทางการเกษตรไม่ เพียงพอในช่วงเดือนใด
		ใช้ได้ (แห่ง)	ใช้ไม่ได้ (แห่ง)	เพียงพอ (แห่ง)	
๑. บ่อบาดาลสาธารณะ	๑	๑	-	-	<input type="checkbox"/> ม.ค.
๒. บ่อน้ำตื้นสาธารณะ	-	-	-	-	<input type="checkbox"/> ก.พ.
๓. ประปาหมู่บ้าน(ของ องค์กรปกครองส่วน ท้องถิ่น)	๒	✓	-	-	<input checked="" type="checkbox"/> มี.ค.
๔. ระบบประปา(การ ประปาส่วนภูมิภาค)	-	-	-	-	<input checked="" type="checkbox"/> เม.ย.
๕. แหล่งน้ำธรรมชาติ	-	-	-	-	<input checked="" type="checkbox"/> พ.ค.
๖. อื่นๆ					<input checked="" type="checkbox"/> มิ.ย.
					<input checked="" type="checkbox"/> ก.ค. <input type="checkbox"/> ต.ค.
					<input checked="" type="checkbox"/> ส.ค. <input type="checkbox"/> พ.ย.
					<input type="checkbox"/> ก.ย. <input type="checkbox"/> ธ.ค.

๘. ศาสนา ประเพณี วัฒนธรรม

๘.๑ การนับถือศาสนา

- ผู้ที่นับถือศาสนาพุทธ ร้อยละ ๙๘
- วัด ๕ แห่ง
- สำนักสงฆ์ ๑ แห่ง

๘.๒ ประเพณีและงานประจำปี

- ประเพณีวันขึ้นปีใหม่ ประมาณเดือน มกราคม
- ประเพณีวันสงกรานต์ ประมาณเดือน เมษายน
- ประเพณีลอยกระทง ประมาณเดือน ตุลาคม พฤศจิกายน
- ประเพณีวันเข้าพรรษา ออกพรรษา ประมาณเดือน กรกฎาคม ตุลาคม พฤศจิกายน

๘.๓ ภูมิปัญญาท้องถิ่น ภาษาถิ่น

ภูมิปัญญาท้องถิ่น ประชาชนในเขตองค์การบริหารส่วนตำบลได้อนุรักษ์ภูมิปัญญาท้องถิ่น ได้แก่ วิธีการทำเครื่องจักสานใช้สำหรับในครัวเรือน การทอผ้าไหม การทอเสื่อจากต้นกก และวิธีการจับปลาธรรมชาติ

ภาษาถิ่น ส่วนมากร้อยละ ๙๐ % พูดภาษาอีสาน

๘.๔ สินค้าพื้นเมืองและของที่ระลึก

ประชาชนในเขตองค์การบริหารส่วนตำบลได้ผลิตของใช้พื้นเมืองขึ้นใช้ในครัวเรือนและเหลือเอาไว้จำหน่ายบ้าง ได้แก่ เสื่อที่ทอจากต้นกก เครื่องจักสานที่ทำจากไม้ไผ่ ผ้าเส้นดินแดง

๙. ทรัพยากรธรรมชาติ

๙.๑ น้ำ

น้ำที่ใช้ในการอุปโภค-บริโภค เป็นน้ำที่ได้จากน้ำฝน และน้ำจากแหล่งน้ำสาธารณะของแต่หมู่บ้าน สำหรับน้ำใต้ดินมีปริมาณน้อย ไม่สามารถนำขึ้นมาใช้ให้พอเพียงได้

๙.๒ ป่าไม้

ในเขตองค์การบริหารส่วนตำบลส่วนใหญ่เป็นพื้นที่เพื่อการเกษตรไม่มีพื้นที่ป่าไม้ที่เป็นพื้นที่ป่าสงวนแห่งชาติ แต่จะมีเพียงที่สาธารณะประโยชน์ในบางพื้นที่ คือบ้านหนองม่วงน้อย บ้านหนองม่วงใต้ บ้านหนองไทร

๙.๓ ภูเขา

ในเขตเขตองค์การบริหารส่วนตำบลไม่มีภูเขา

๙.๔ คุณภาพของทรัพยากรธรรมชาติ

ในพื้นที่ขององค์การบริหารส่วนตำบลส่วนมากเป็นพื้นที่สำหรับเพาะปลูก ที่อยู่อาศัย ร้านค้า สถานประกอบการ ตามลำดับ และมีพื้นที่เพียงเล็กน้อยที่เป็นพื้นที่สาธารณะทรัพยากรธรรมชาติในพื้นที่ก็ได้แก่ ดิน น้ำ ต้นไม้ เป็นต้น น้ำในการเกษตรก็ต้องรอฤดูฝน มีแหล่งน้ำใช้ในการเกษตรไม่เพียงพอ ปัญหาคือ ยังไม่สามารถหาแหล่งน้ำสำหรับการเกษตรได้เพิ่มขึ้น เพราะพื้นที่ส่วนมากเป็นของประชาชน ปัญหาด้านขยะ เมื่อชุมชนเพิ่มมากขึ้นขยะก็เพิ่มมากขึ้น การแก้ไขปัญหาขององค์การบริหารส่วนตำบลได้จัดทำโครงการเพื่อแก้ปัญหาให้กับประชาชนและ

เป็นไปตามความต้องการของประชาชน เช่น โครงการคัดแยกขยะ เพื่อรองรับขยะให้ครอบคลุมทั้งพื้นที่ โครงการปลูกต้นไม้ในวันสำคัญต่างๆ ในพื้นที่ของตนเองและที่สาธารณะรวมทั้งปรับปรุงสภาพภูมิทัศน์ให้ร่มรื่นสวยงาม ให้เป็นชุมชนน่าอยู่ เป็นที่พักผ่อนหย่อนใจของประชาชน

๑๐. อื่นๆ

๑๐.๑ สรุปผลการสำรวจข้อมูลพื้นฐานในเขตองค์การบริหารส่วนตำบล ประจำปีงบประมาณ พ.ศ. ๒๕๖๐

ตามที่องค์การบริหารส่วนตำบลทะเลเม่นชัย ได้ดำเนินการสำรวจข้อมูลพื้นฐานในเขตองค์การบริหารส่วนตำบล ประจำปีงบประมาณ พ.ศ. ๒๕๖๐ เพื่อนำผลการสำรวจมาพิจารณาแก้ไขปัญหาที่เกิดขึ้นให้แก่ชุมชน ดังนี้

- ๑) ประชาชนกรอายุตั้งแต่ ๓๕ ขึ้นไป ไม่ได้ตรวจสุขภาพประจำปี
- ๒) ประชากรที่สูบบุหรี่
- ๓) ประชากรที่ดื่มสุรา

การแก้ไขปัญหา

- ๑) ส่งเสริม สนับสนุนให้ประชาชนสนใจในสุขภาพมากขึ้น โดยการจัดโครงการ/กิจกรรมต่างๆ ให้เห็นถึงผลดีของการรักษาสุขภาพ
- ๒) รมรงค์ ส่งเสริม จัดโครงการ/กิจกรรมงดสูบบุหรี่ – ดื่มสุรา ลด ละ เลิก เพื่อให้ประชาชนเกิดความตระหนักถึงโทษของการสูบบุหรี่ – ดื่มสุรา
- ๓) ส่งเสริมการประกอบอาชีพต่างๆ ให้กับประชาชน เพื่อเพิ่มรายได้ แก้ไขปัญหาความยากจนในชุมชน

ส่วนที่ ๒

สรุปผลการพัฒนาท้องถิ่นตามแผนพัฒนาท้องถิ่น

(พ.ศ. ๒๕๕๗ - ๒๕๖๐)

๑. สรุปผลการดำเนินงานตามงบประมาณที่ได้รับ และการเบิกจ่ายงบประมาณ ในถึงงบประมาณ พ.ศ. ๒๕๕๗ - ๒๕๖๐

๑.๑ สรุปสถานการณ์พัฒนา การตั้งงบประมาณ การเบิกจ่ายงบประมาณ

ตามที่องค์การบริหารส่วนตำบลทะเลหมื่นชัย ได้ดำเนินการจัดทำแผนยุทธศาสตร์การ
พัฒนา (พ.ศ. ๒๕๕๖ - ๒๕๖๐) และแผนยุทธศาสตร์การพัฒนา (พ.ศ. ๒๕๕๙ - ๒๕๖๓) ขึ้นมา
เพื่อใช้เป็นกรอบในการจัดทำแผนพัฒนาสามปี (พ.ศ. ๒๕๕๖ - ๒๕๕๘) (พ.ศ. ๒๕๕๗ - ๒๕๕๙)
(พ.ศ. ๒๕๕๘ - ๒๕๖๐) (พ.ศ. ๒๕๕๙ - ๒๕๖๑) อันมีลักษณะเป็นแผนพัฒนาเศรษฐกิจและสังคม
ขององค์กรปกครองส่วนท้องถิ่นเป็นแผนที่สอดคล้องกับแผนยุทธศาสตร์การพัฒนา อันมีลักษณะเป็น
การกำหนดรายละเอียดแผนงาน โครงการพัฒนาที่จัดทำขึ้นสำหรับปีงบประมาณแต่ละปี ซึ่งมีความ
ต่อเนื่องและเป็นแผนก้าวหน้าครอบคลุมระยะเวลาสามปีโดยมีการทบทวนเพื่อปรับปรุงเป็นประจำทุก
ปี โดยองค์การบริหารส่วนตำบลได้ใช้แผนพัฒนาสามปีเป็นกรอบในการจัดทำงบประมาณรายจ่าย
ประจำปี การจ่ายขาดเงินสะสม เงินอุดหนุนเฉพาะกิจ โครงการที่ขอให้หน่วยงานอื่นมาดำเนินงาน
ให้ รวมทั้งวางแนวทางเพื่อให้มีการปฏิบัติให้บรรลุวัตถุประสงค์ตามโครงการที่กำหนดไว้ใน
แผนพัฒนาสามปี

ทั้งนี้ องค์การบริหารส่วนตำบลได้ดำเนินการตั้งงบประมาณ การเบิกจ่ายงบประมาณ
ดังกล่าว ตามแผนพัฒนาซึ่งสามารถสรุปได้ดังนี้

➤ แผนยุทธศาสตร์การพัฒนา (พ.ศ. ๒๕๕๖ - ๒๕๖๐)

ยุทธศาสตร์การพัฒนา	ปี ๒๕๕๗	
	โครงการ (เป้าหมาย)	ผลการการ ดำเนินงาน
๑. ยุทธศาสตร์ด้านการพัฒนาโครงสร้างพื้นฐาน	๑๓	๑๒
๒. ยุทธศาสตร์ด้านการพัฒนาด้านคุณภาพชีวิต	๑๕	๑๑
๓. ยุทธศาสตร์การจัดระเบียบชุมชนสังคมและการรักษาความสงบ เรียบร้อย	๔	๓
๔. ยุทธศาสตร์ด้านการพัฒนาด้านศิลปะ วัฒนธรรม จารีตประเพณี และ ภูมิปัญญาท้องถิ่น	๕	๔
๕. ยุทธศาสตร์ด้านการพัฒนาการบริหารจัดการบ้านเมืองที่ดี	๑๓	๙
๖. การบริหารจัดการและการอนุรักษ์ทรัพยากรธรรมชาติ สิ่งแวดล้อม	๒	-
รวมทั้งสิ้น	๕๒	๓๙
คิดเป็นร้อยละของยุทธศาสตร์การพัฒนา		๗๕.๐๐

ยุทธศาสตร์การพัฒนา	จำนวนโครงการ		
	ปรากฏอยู่ในแผนพัฒนาสามปี	บรรจุในข้อบัญญัติ (นำไปปฏิบัติ)	คิดเป็นร้อยละของโครงการที่ปรากฏในแผนฯ
๑. ยุทธศาสตร์ด้านการพัฒนาโครงสร้างพื้นฐาน	๒๓	๑๓	๑๓.๔๐
๒. ยุทธศาสตร์ด้านการพัฒนาด้านคุณภาพชีวิต	๓๑	๑๕	๑๕.๔๖
๓. ยุทธศาสตร์การจัดระเบียบชุมชนสังคมและการรักษาความสงบเรียบร้อย	๘	๔	๔.๑๒
๔. ยุทธศาสตร์การวางแผน การส่งเสริมการลงทุน พาณิชยกรรม และการท่องเที่ยว	๒	-	๐.๐๐
๕. ยุทธศาสตร์ด้านการพัฒนาด้านศิลปะวัฒนธรรม จารีตประเพณี และภูมิปัญญาท้องถิ่น	๘	๕	๕.๑๕
๖. ยุทธศาสตร์ด้านการพัฒนาการบริหารจัดการบ้านเมืองที่ดี	๑๘	๑๓	๑๓.๔๐
๗. การบริหารจัดการและการอนุรักษ์ทรัพยากรธรรมชาติสิ่งแวดล้อม	๗	๒	๒.๐๖
รวม	๙๗	๕๒	๕๓.๖๑

➤ แผนยุทธศาสตร์การพัฒนา (พ.ศ. ๒๕๖๑ - ๒๕๖๕)

ยุทธศาสตร์การพัฒนา	ปี ๒๕๕๘	
	โครงการ (เป้าหมาย)	ผลการดำเนินงาน
๑. ยุทธศาสตร์ด้านการพัฒนาโครงสร้างพื้นฐาน	๑๖	๑๖
๒. ยุทธศาสตร์การพัฒนาด้านเศรษฐกิจ	๓	๑
๓. ยุทธศาสตร์ด้านการพัฒนาด้านคุณภาพชีวิต	๓๒	๒๔
๔. ยุทธศาสตร์ด้านการพัฒนาการบริหารจัดการบ้านเมืองที่ดี	๙	๘
๕. การบริหารจัดการและการอนุรักษ์ทรัพยากรธรรมชาติ สิ่งแวดล้อม	๒	๒
รวมทั้งสิ้น	๖๒	๕๑
คิดเป็นร้อยละของยุทธศาสตร์การพัฒนา		๘๒.๒๖

ยุทธศาสตร์การพัฒนา	จำนวนโครงการ		
	ปรากฏอยู่ใน แผนพัฒนา สามปี	บรรจุใน ข้อบัญญัติ (นำไปปฏิบัติ)	คิดเป็นร้อยละ ของโครงการที่ ปรากฏในแผนฯ
๑. ยุทธศาสตร์ด้านการพัฒนาโครงสร้างพื้นฐาน	๒๕	๑๖	๑๕.๘๔
๒. ยุทธศาสตร์การพัฒนาด้านเศรษฐกิจ	๘	๓	๒.๙๗
๓. ยุทธศาสตร์ด้านการพัฒนาด้านคุณภาพชีวิต	๕๐	๓๒	๓๑.๖๘
๔. ยุทธศาสตร์ด้านการพัฒนาการบริหารจัดการ บ้านเมืองที่ดี	๑๓	๙	๘.๙๑
๕. การบริหารจัดการและการอนุรักษ์ ทรัพยากรธรรมชาติ สิ่งแวดล้อม	๕	๒	๑.๙๘
รวม	๑๐๑	๖๒	๖๑.๓๘

➤ แผนยุทธศาสตร์การพัฒนา (พ.ศ. ๒๕๖๐ - ๒๕๖๓)

ยุทธศาสตร์การพัฒนา	ปี ๒๕๕๙	
	โครงการ (เป้าหมาย)	ผลการการ ดำเนินงาน
๑. ยุทธศาสตร์ด้านการพัฒนาโครงสร้างพื้นฐาน	๒๔	๒๔
๒. ยุทธศาสตร์การพัฒนาด้านเศรษฐกิจ	๔	๓
๓. ยุทธศาสตร์ด้านการพัฒนาด้านคุณภาพชีวิต	๒๕	๑๙
๔. ยุทธศาสตร์ด้านการพัฒนาการบริหารจัดการบ้านเมืองที่ดี	๙	๕
๕. การบริหารจัดการและการอนุรักษ์ทรัพยากรธรรมชาติ สิ่งแวดล้อม	๓	๒
รวมทั้งสิ้น	๖๕	๕๓
คิดเป็นร้อยละของยุทธศาสตร์การพัฒนา		๘๑.๕๔

ยุทธศาสตร์การพัฒนา	จำนวนโครงการ		
	ปรากฏอยู่ใน แผนพัฒนา สามปี	บรรจุใน ข้อบัญญัติ (นำไปปฏิบัติ)	คิดเป็นร้อยละ ของโครงการที่ ปรากฏในแผนฯ
๑. ยุทธศาสตร์ด้านการพัฒนาโครงสร้างพื้นฐาน	๔๗	๒๔	๓๙.๙๒
๒. ยุทธศาสตร์การพัฒนาด้านเศรษฐกิจ	๖	๔	๖.๑๕
๓. ยุทธศาสตร์ด้านการพัฒนาด้านคุณภาพชีวิต	๕๓	๒๕	๓๘.๔๖
๔. ยุทธศาสตร์ด้านการพัฒนาการบริหารจัดการบ้านเมือง ที่ดี	๑๓	๙	๑๓.๘๕
๕. ยุทธศาสตร์ด้านการบริหารจัดการและการอนุรักษ์ ทรัพยากรธรรมชาติ สิ่งแวดล้อม	๔	๓	๔.๖๒
รวม	๑๒๓	๖๕	๕๒.๘๕

ผลการดำเนินงาน (ตารางเปรียบเทียบ ปีงบประมาณ ๒๕๕๗ กับ ๒๕๕๘)						
การดำเนินงาน	แผนพัฒนา สามปี ๒๕๕๗	ข้อ บัญญัติ ๒๕๕๗	ดำเนิน การ ได้จริง	แผนพัฒนา สามปี ๒๕๕๘	ข้อ บัญญัติ ๒๕๕๘	ดำเนิน การ ได้จริง
จำนวน โครงการ	๙๗	๕๒	๓๙	๑๐๑	๖๒	๕๑
ร้อยละ	-	๕๓.๖๑	๔๐.๒๐	-	๖๑.๓๘	๕๐.๕๐

ผลการดำเนินงาน (ตารางเปรียบเทียบ ปีงบประมาณ ๒๕๕๘ กับ ๒๕๕๙)						
การดำเนินงาน	แผนพัฒนา สามปี ๒๕๕๘	ข้อ บัญญัติ ๒๕๕๘	ดำเนิน การ ได้จริง	แผนพัฒนา สามปี ๒๕๕๙	ข้อ บัญญัติ ๒๕๕๙	ดำเนิน การ ได้จริง
จำนวน โครงการ	๑๐๑	๖๒	๕๑	๑๒๓	๖๕	๕๓
ร้อยละ	-	๖๑.๓๘	๕๐.๕๑	-	๕๒.๘๕	๔๓.๐๙

ผลการดำเนินงาน (ตารางเปรียบเทียบ ปีงบประมาณ ๒๕๕๙ กับ ๒๕๖๐)						
การดำเนินงาน	แผนพัฒนา สามปี ๒๕๕๙	ข้อ บัญญัติ ๒๕๕๙	ดำเนิน การ ได้จริง	แผนพัฒนา สามปี ๒๕๖๐	ข้อ บัญญัติ ๒๕๖๐	ดำเนิน การ ได้จริง
จำนวน โครงการ	๑๒๓	๖๕	๕๓	๑๑๕	๕๔	ยังไม่ได้ ดำเนินการ
ร้อยละ	-	๕๒.๘๕	๔๓.๐๙	-	๔๖.๙๖	

แผนพัฒนาท้องถิ่นสี่ปี (พ.ศ. ๒๕๖๑ - ๒๕๖๔) ประจำปีงบประมาณ ๒๕๖๐

๑.๖ การประเมินผลการทำงานพัฒนาท้องถิ่นไปปฏิบัติในเชิงปริมาณและเชิงคุณภาพ

ตามที่องค์การบริหารส่วนตำบลทะเลหมื่นชัย ได้ดำเนินการจัดทำแผนพัฒนาขึ้นมาเพื่อใช้เป็นเครื่องมือในการพัฒนาองค์การบริหารส่วนตำบลให้บรรลุเป้าหมายที่วางไว้ เกิดประสิทธิภาพ ประสิทธิผลสูงสุดในการแก้ไขปัญหาให้กับประชาชน ในการจัดทำแผนพัฒนานั้นจะต้องมีการติดตาม และประเมินผลแผนพัฒนา ตามระเบียบกระทรวงมหาดไทย ว่าด้วยการจัดทำแผนขององค์กรปกครองส่วนท้องถิ่น พ.ศ. ๒๕๔๘ หมวด ๖ ข้อ ๒๙ และแก้ไขเพิ่มเติม ฉบับที่ ๒ พ.ศ. ๒๕๕๙) ข้อ ๑๓ โดยคณะกรรมการติดตามและประเมินแผนพัฒนาเป็นผู้ดำเนินการติดตามและประเมินผลแผนพัฒนา ซึ่งคณะกรรมการจะต้องดำเนินการกำหนดแนวทาง วิธีการในการติดตามและประเมินผลแผนพัฒนา ดำเนินการติดตามและประเมินผลแผนพัฒนา รายงานผลและเสนอความเห็นซึ่งได้จากการติดตามและประเมินผลแผนพัฒนา ต่อผู้บริหารท้องถิ่น เพื่อให้ผู้บริหารท้องถิ่นเสนอต่อสภาท้องถิ่น และคณะกรรมการพัฒนาท้องถิ่น พร้อมทั้งประกาศผลการติดตามและประเมินผลแผนพัฒนาให้ประชาชนในท้องถิ่นทราบในที่ เปิดเผยภายในสิบห้าวันนับแต่วันรายงานผลและเสนอความเห็นดังกล่าวและต้องปิดประกาศไว้เป็นระยะเวลาไม่น้อยกว่าสามสิบวันโดยอย่างน้อยปีละสองครั้งภายในเดือนเมษายนและภายในเดือนตุลาคมของทุกปี

ซึ่งแผนพัฒนาขององค์การบริหารส่วนตำบลสามารถนำไปปฏิบัติในเชิงปริมาณและเชิงคุณภาพได้ดังนี้

(๑) เชิงปริมาณ

➤ ปีงบประมาณ พ.ศ. ๒๕๕๗

แผนยุทธศาสตร์การพัฒนา (พ.ศ. ๒๕๕๖ – ๒๕๖๐)

โครงการที่บรรจุในแผน จำนวน ๕๒ โครงการ
สามารถดำเนินการได้ จำนวน ๓๙ โครงการ
คิดเป็นร้อยละ ๗๕.๐๐

แผนพัฒนาสามปี (พ.ศ. ๒๕๕๗ – ๒๕๕๙)

องค์การบริหารส่วนตำบลสามารถดำเนินงานได้ตามวัตถุประสงค์ ร้อยละ ๕๐ ขึ้นไปของแผนและสามารถดำเนินการได้ในอัตราที่เพิ่มขึ้นเมื่อเปรียบเทียบกับปีงบประมาณที่ผ่านมา

➤ ปีงบประมาณ พ.ศ. ๒๕๕๘

แผนยุทธศาสตร์การพัฒนา (พ.ศ. ๒๕๖๑ – ๒๕๖๕)

โครงการที่บรรจุในแผน จำนวน ๖๒ โครงการ
สามารถดำเนินการได้ จำนวน ๕๑ โครงการ
คิดเป็นร้อยละ ๘๒.๒๖

แผนพัฒนาสามปี (พ.ศ. ๒๕๕๘ – ๒๕๖๐)

องค์การบริหารส่วนตำบลสามารถดำเนินงานได้ตามวัตถุประสงค์ ร้อยละ ๘๐ ขึ้นไปของแผนและสามารถดำเนินการได้ในอัตราที่เพิ่มขึ้นเมื่อเปรียบเทียบกับปีงบประมาณที่ผ่านมา

➤ **ปีงบประมาณ พ.ศ. ๒๕๕๙**

แผนยุทธศาสตร์การพัฒนาศึกษา (พ.ศ. ๒๕๖๐ - ๒๕๖๓)

โครงการที่บรรจุในแผน จำนวน ๖๕ โครงการ
สามารถดำเนินการได้ จำนวน ๕๓ โครงการ
คิดเป็นร้อยละ ๘๑.๕๓

แผนพัฒนาสามปี (พ.ศ. ๒๕๕๙ - ๒๕๖๑)

องค์การบริหารส่วนตำบลสามารถดำเนินงานได้ตามวัตถุประสงค์
ร้อยละ ๘๐ ขึ้นไปของแผนและสามารถดำเนินการได้ในอัตราที่
เพิ่มขึ้นเมื่อเปรียบเทียบกับปีงบประมาณที่ผ่านมา

➤ **ปีงบประมาณ พ.ศ. ๒๕๖๐**

แผนยุทธศาสตร์การพัฒนาศึกษา (พ.ศ. ๒๕๖๑ - ๒๕๖๔)

โครงการที่บรรจุในแผน จำนวน ๕๔ โครงการ
สามารถดำเนินการได้ จำนวน - โครงการ
คิดเป็นร้อยละ ๐.๐๐ (ยังไม่ได้ดำเนินการ)

แผนพัฒนาสามปี (พ.ศ. ๒๕๖๐ - ๒๕๖๒)

องค์การบริหารส่วนตำบลคาดว่าจะสามารถดำเนินงานได้ตาม
วัตถุประสงค์ร้อยละ ๘๐ ขึ้นไปของแผนและสามารถดำเนินการได้ใน
อัตราที่เพิ่มขึ้นเมื่อเปรียบเทียบกับปีงบประมาณที่ผ่านมา

(๒) เชิงคุณภาพ

จากผลการดำเนินการพัฒนาท้องถิ่น เป็นเครื่องมือที่จะช่วยให้องค์กรปกครองส่วนท้องถิ่น ได้พิจารณาอย่างรอบคอบให้เห็นถึงความเชื่อมโยงระหว่างแนวทางการดำเนินงานต่างๆ ที่อาจมีความเชื่อมโยงและส่งผลทั้งในเชิงสนับสนุน และเป็นอุปสรรคต่อกัน เพื่อให้้องค์กรปกครองส่วนท้องถิ่นนำมาตัดสินใจในการกำหนดแนวทางการดำเนินงานและใช้ทรัพยากรการบริหารของท้องถิ่นอย่างมีประสิทธิภาพและประสิทธิผลให้เกิดประโยชน์สาธารณะสูงสุดจากการประเมินผลการนำแผนพัฒนาไปปฏิบัติและการประเมินประสิทธิผลของแผนพัฒนาที่ผ่านมาถือว่าองค์การบริหารส่วนตำบลทะเมนชัยประสบผลสำเร็จเป็นอย่างดี โดยในแต่ละปีงบประมาณผลการดำเนินการตามแผนพัฒนาองค์การบริหารส่วนตำบล มีจำนวนโครงการทั้งหมดจะเห็นได้ว่าการพัฒนามุ่งเน้นในด้านต่างๆ ไม่ว่าจะเป็นด้านโครงสร้างพื้นฐาน ด้านคุณภาพชีวิต ด้านการจัดระเบียบชุมชนสังคมและการรักษาความสงบเรียบร้อย ด้านการพัฒนาด้านศิลปะ วัฒนธรรม จารีตประเพณี และภูมิปัญญาท้องถิ่น ด้านการพัฒนาการบริหารจัดการบ้านเมืองที่ดี และด้านการบริหารจัดการและการอนุรักษ์ทรัพยากรธรรมชาติ สิ่งแวดล้อม ซึ่งเป็นการประเมินความพึงพอใจทำให้ทราบถึงผลเชิงคุณภาพในการดำเนินงานขององค์การบริหารส่วนตำบลในภาพรวม การประเมินความพึงพอใจของประชาชนที่มีต่อผลการดำเนินงานโครงการ/กิจกรรมขององค์การบริหารส่วนตำบลในการพัฒนาและส่งเสริมการบริหารจัดการบ้านเมืองที่ดีในภาพรวมตามยุทธศาสตร์และประเด็นการพัฒนาพบว่าประชาชนมีความพึงพอใจในระดับพอใจคิดเป็นร้อยละ ๗๙.๘๙

๒. ผลที่ได้รับจากการดำเนินงานในปีงบประมาณ พ.ศ. ๒๕๕๗ - ๒๕๖๐

๒.๑ ผลที่ได้รับหรือผลที่สำคัญ

ตามท้องที่การบริหารส่วนตำบลทะเลเม่นชัย ได้ดำเนินงานต่างๆ ตั้งแต่มีงบประมาณ พ.ศ. ๒๕๕๗ - ๒๕๖๐ เพื่อแก้ไขปัญหาให้กับประชาชน และพัฒนาองค์กรให้เกิดความมั่นคงในการพัฒนาเพื่อให้ความเป็นอยู่ของประชาชนดีขึ้น ซึ่งผลจากการดำเนินงานขององค์การบริหารส่วนตำบลนั้น ผลที่ได้รับมีดังนี้

๑. ประชาชนมีน้ำประปาใช้ทุกวันเร็ว
๒. ประชาชนมีไฟฟ้าใช้ทุกวันเร็ว
๓. ประชาชนมีถนนใช้ในการสัญจรไปมาได้สะดวก
๔. ไม่มีการเกิดอาชญากรรมในพื้นที่
๕. ผู้สูงอายุ ผู้พิการ ผู้ป่วยเอดส์ ได้รับเงินช่วยเหลือเบี้ยยังชีพทุกคน
๖. ประชาชนได้รับความช่วยเหลือจากสาธารณสุขต่างๆ
๗. ประชาชนได้รับความรู้เกี่ยวกับการสาธารณสุข
๘. ประชาชนได้รับความรู้เกี่ยวกับการป้องกันภัย
๙. ประชาชนได้มีส่วนร่วมในการดำเนินงานต่างๆ ของ อบต.
๑๐. ประชาชนได้รับบริการจากงานบริการต่างๆ ของ อบต. ด้วยความสะดวกสำหรับในปีงบประมาณ พ.ศ. ๒๕๖๐ ผลที่คาดว่าจะได้รับเพิ่มขึ้น มีดังนี้

๑. ประชาชนมีถนนที่มีคุณภาพดีขึ้นสำหรับการสัญจรไปมาในเขตองค์การบริหารส่วนตำบล
๒. ประชาชนได้รับการฝึกอบรมอาชีพเพื่อนำไปประกอบอาชีพเพิ่มรายได้ให้กับครัวเรือน
๓. ชุมชนในเขตองค์การบริหารส่วนตำบลมีระบบระบายน้ำเพิ่มมากขึ้น
๔. การกำจัดขยะมีประสิทธิภาพมากขึ้น

๒.๒ ผลกระทบ

ในการดำเนินงานขององค์การบริหารส่วนตำบลทะเลเม่นชัย ปีงบประมาณ พ.ศ. ๒๕๕๗ - ๒๕๖๐ สามารถดำเนินการได้ตามที่ประชาชนต้องการเฉลี่ย ๓ ปี ซึ่งการดำเนินงานนั้นก็สามารถส่งผลกระทบต่อชุมชนในเขตองค์การบริหารส่วนตำบล ดังนี้

๑. การก่อสร้างถนนเพิ่มขึ้นในเขตองค์การบริหารส่วนตำบล ทำให้การระบายน้ำได้เข้าเกิดน้ำท่วมขังในบางจุด ทำให้องค์การบริหารส่วนตำบลต้องเร่งก่อสร้างรางระบายน้ำเพิ่มขึ้นเพื่อแก้ไขปัญหาดังกล่าว
๒. การพัฒนาเจริญขึ้นทำให้การขยายตัวทางเศรษฐกิจเพิ่มขึ้นไปด้วย ส่งผลให้เกิดเป็นชุมชนแออัด ก่อให้เกิดโรคระบาด เช่น ไข้เลือดออก โรคมือเท้า ปาก เป็นต้น
๓. เมื่อประชาชนเพิ่มมากขึ้น แต่หน่วยบริการด้านสาธารณสุขไม่เพียงพอต่อความต้องการ ทำให้ไม่ได้รับความสะดวกในการใช้บริการ

๔. การก่อสร้างทางระบายน้ำในชุมชนสามารถระบายน้ำได้ แต่ผลกระทบคือ ปลายทางที่เป็นพื้นที่การเกษตรได้รับความเสียหาย เพราะปลูกไม่ได้ เป็นแหล่งสะสมเชื้อโรคต่างๆ

๓. สรุปปัญหาอุปสรรคการดำเนินงานที่ผ่านมาและแนวทางการแก้ไข

ปีงบประมาณ พ.ศ. ๒๕๕๗ - ๒๕๖๐

➤ ปีงบประมาณ พ.ศ. ๒๕๕๗

ปัญหา

- ๑) เจ้าหน้าที่ยังขาดความรู้ความเข้าใจในเรื่องของระเบียบ กฎหมาย เท่าที่ควร
- ๒) เครื่องมือ เครื่องใช้ เทคโนโลยีในการทำงานมีไม่เพียงพอและไม่ทันสมัย
- ๓) ชุมชนในเขตองค์การบริหารส่วนตำบลมีปัญหาที่จะต้องแก้ไขอยู่เป็นจำนวนมาก
- ๔) ประชาชนมีความต้องการซึ่งความต้องการดังกล่าวมีเป็นจำนวนมาก
- ๕) ประชาชนยังไม่เข้าใจขอบเขตอำนาจหน้าที่ขององค์การบริหารส่วนตำบลที่จะสามารถดำเนินการได้

อุปสรรค

- ๑) การขาดความรู้เรื่องของระเบียบ กฎหมาย อีกทั้ง เครื่องมือ เครื่องใช้ เทคโนโลยีในการทำงานมีไม่เพียงพอและไม่ทันสมัย ทำให้เกิดอุปสรรคในการดำเนินงานเป็นอย่างยิ่ง
- ๒) องค์การบริหารส่วนตำบลมีงบประมาณไม่เพียงพอต่อการดำเนินงานแก้ไขปัญหาของประชาชน
- ๓) องค์การบริหารส่วนตำบลสามารถดำเนินการได้เฉพาะตามอำนาจหน้าที่

➤ แนวทางการแก้ไข

(๑) การดำเนินงานขององค์การบริหารส่วนตำบล

- ๑) การจัดทำแผนพัฒนาสามปีควรพิจารณาใช้แผนยุทธศาสตร์การพัฒนามาเป็นกรอบในการจัดทำแผนพัฒนาสามปีและให้มีความสอดคล้องกัน
- ๒) การดำเนินงานขององค์การบริหารส่วนตำบลควรจะให้เป็นไปตามแผนพัฒนาสามปี กล่าวคือควรพิจารณาโครงการ/กิจกรรม ที่บรรจุในแผนพัฒนาสามปีมาพิจารณาดำเนินการ
- ๓) ไม่ควรบรรจุโครงการ/กิจกรรม ที่ไม่อยู่ในอำนาจหน้าที่ ในแผนพัฒนาสามปี
- ๔) ควรพิจารณาโครงการ/กิจกรรม ที่สามารถดำเนินการได้ในปีงบประมาณนั้น
- ๕) ควรพิจารณาดำเนินงานโครงการ/กิจกรรมที่ประชาชนได้รับความเดือดร้อนมากที่สุด เช่น การแก้ไขปัญหาเรื่องน้ำประปา

(๒) การบริการประชาชน

- ๑) ควรจัดให้มีสถานที่ในการให้บริการประชาชนอย่างพอเพียง เช่น มีจุดบริการ และเก้าอี้เพียงพอ สะดวก สะอาด และมีเจ้าหน้าที่คอยให้คำแนะนำที่ดี
- ๒) ควรพิจารณาจัดบริการประชาชนในเชิงรุกมากขึ้น เพื่อให้ประชาชนได้รับความสะดวก รวดเร็วและถูกต้อง ในการบริการขององค์การบริหารส่วนตำบล

๓) เจ้าหน้าที่องค์การบริหารส่วนตำบลควรมีเยี่ยม แจ่มใส และพูดจาสุภาพต่อประชาชน

๔) ควรสร้างความสัมพันธ์ระหว่างองค์การบริหารส่วนตำบลกับประชาชน เพื่อให้เกิดความเข้าใจ

๕) ควรสร้างภาพลักษณ์ที่ดีให้เกิดขึ้นกับองค์การบริหารส่วนตำบล

➤ **ปีงบประมาณ พ.ศ. ๒๕๕๘**

ปัญหา

๑) การจัดทำแผนพัฒนาสามปีขององค์การบริหารส่วนตำบลยังมีบางโครงการ/กิจกรรมที่ไม่สอดคล้องกับแผนยุทธศาสตร์การพัฒนา คือ ไม่มีในแผนยุทธศาสตร์การพัฒนา

๒) องค์การบริหารส่วนตำบลไม่สามารถบรรจุโครงการ/กิจกรรมในข้อบัญญัติงบประมาณรายจ่ายได้ครบทุกโครงการ/กิจกรรมและครอบคลุมทุกยุทธศาสตร์การพัฒนา

๓) องค์การบริหารส่วนตำบลไม่สามารถดำเนินการได้ครบทุกโครงการ/กิจกรรมที่ตั้งไว้ในข้อบัญญัติงบประมาณรายจ่าย

อุปสรรค

๑) องค์การบริหารส่วนตำบลมีงบประมาณไม่เพียงพอต่อการดำเนินงานแก้ไขปัญหาและความต้องการของประชาชนในชุมชนได้ทั้งหมด

๒) องค์การบริหารส่วนตำบลตั้งงบประมาณในการดำเนินการตามภารกิจแต่ละด้านบางรายการยังไม่เพียงพอและบางรายการมากเกินไป ทำให้ต้องโอนเพิ่ม โอนลด และตั้งจ่ายรายการใหม่

➤ **แนวทางการแก้ไข**

(๑) การดำเนินงานขององค์การบริหารส่วนตำบล

๑) การจัดทำแผนพัฒนาสามปีควรพิจารณาใช้แผนยุทธศาสตร์พัฒนามาเป็นกรอบในการจัดทำแผนพัฒนาสามปีและให้มีความสอดคล้องกัน

๒) การจัดทำแผนพัฒนาสามปีควรพิจารณางบประมาณและคำนึงถึงสถานะการคลังในการพิจารณาโครงการ/กิจกรรม ที่จะบรรจุในแผนพัฒนาสามปี

๓) ควรเร่งรัดให้มีการดำเนินโครงการ/กิจกรรม ที่ตั้งในข้อบัญญัติงบประมาณรายจ่ายให้สามารถดำเนินการได้ในปีงบประมาณนั้น

๔) องค์การบริหารส่วนตำบลควรพิจารณาตั้งงบประมาณให้เพียงพอและเหมาะสมกับกับภารกิจแต่ละด้านที่จะต้องดำเนินการ ซึ่งจะช่วยลดปัญหาในการโอนเพิ่ม โอนลด โอนตั้งจ่ายรายการใหม่

๕) ควรพิจารณาดำเนินงานโครงการ/กิจกรรมที่ประชาชนได้รับความเดือดร้อนมากที่สุด เช่น การแก้ไขปัญหาเรื่องน้ำประปา การขาดแคลนน้ำในการอุปโภค-บริโภค และปัญหาวาทภัยที่เกิดขึ้นเป็นประจำทุกปี

(๒) การบริการประชาชน

- ๑) ควรจัดให้มีสถานที่ในการให้บริการประชาชนอย่างพอเพียง เช่น มีจุดบริการ และเก้าอี้เพียงพอ สะดวก สะอาด และมีเจ้าหน้าที่คอยให้คำแนะนำที่ดี
- ๒) ควรพิจารณาจัดบริการประชาชนในเชิงรุกมากขึ้น เพื่อให้ประชาชนได้รับความสะดวก รวดเร็วและถูกต้อง ในการบริการขององค์การบริหารส่วนตำบล
- ๓) เจ้าหน้าที่ขององค์การบริหารส่วนตำบลควรมียิ้มแย้ม แจ่มใส และพูดจาสุภาพต่อประชาชน
- ๔) ควรสร้างความสัมพันธ์ระหว่างองค์การบริหารส่วนตำบลกับประชาชน เพื่อให้เกิดความเข้าใจ
- ๕) ควรสร้างภาพลักษณ์ที่ดีให้เกิดขึ้นกับองค์การบริหารส่วนตำบล

➤ **ปีงบประมาณ พ.ศ. ๒๕๕๙**

ปัญหา

- ๑) องค์การบริหารส่วนตำบลได้รับการจัดสรรงบประมาณรายรับบางประเภทและเงินอุดหนุนทั่วไปจากรัฐบาลน้อยกว่าปีที่ผ่านมา ซึ่งไม่ได้รับตามที่ตั้งประมาณการรายรับไว้ในงบประมาณรายจ่ายประจำปี ทำให้ไม่สามารถดำเนินการโครงการได้ทั้งหมด
- ๒) เครื่องมือ เครื่องใช้ เทคโนโลยีในการทำงานยังมีไม่เพียงพอต่อการดำเนินการ
- ๓) ชุมชนในเขตองค์การบริหารส่วนตำบลมีปัญหาที่จะต้องแก้ไขอยู่เป็นจำนวนมาก
- ๔) ประชาชนมีความต้องการซึ่งความต้องการดังกล่าวมีเป็นจำนวนมาก

อุปสรรค

- ๑) อำนาจหน้าที่มีข้อจำกัดทำให้ไม่สามารถดำเนินการได้

➤ **แนวทางการแก้ไข**

(๑) การดำเนินงานขององค์การบริหารส่วนตำบล

- ๑) การจัดทำแผนพัฒนาสามปีควรพิจารณาใช้แผนยุทธศาสตร์การพัฒนามาเป็นกรอบในการจัดทำแผนพัฒนาสามปีและให้มีความสอดคล้องกัน
- ๒) การจัดทำแผนพัฒนาสามปีควรพิจารณางบประมาณและคำนึงถึงสถานะการคลังในการพิจารณาโครงการ/กิจกรรม ที่จะบรรจุในแผนพัฒนาสามปี
- ๓) ควรเร่งรัดให้มีการดำเนินโครงการ/กิจกรรม ที่ตั้งในข้อบัญญัติงบประมาณรายจ่ายให้สามารถดำเนินการได้ในปีงบประมาณนั้น
- ๔) องค์การบริหารส่วนตำบลควรพิจารณาตั้งงบประมาณให้เพียงพอและเหมาะสมกับกับภารกิจแต่ละด้านที่จะต้องดำเนินการ ซึ่งจะช่วยลดปัญหาในการโอนเพิ่ม โอนลด โอนตั้งจ่ายรายการใหม่

(๒) การบริการประชาชน

- ๑) ควรปรับปรุงระบบท่อระบายน้ำ แก้ไขปัญหาขยะไม่ให้ส่งกลิ่นเหม็น
- ๒) ควรปรับสถานที่ในการให้บริการประชาชนอย่างพอเพียง เช่น มีจุดบริการและเก้าอี้เพียงพอ สะดวก สะอาด และมีเจ้าหน้าที่คอยให้คำแนะนำที่ดี

๓) องค์การบริหารส่วนตำบลควรจัดประชาสัมพันธ์ข่าวสารต่างๆ ผ่านทางหอกระจายข่าวมากกว่านี้และประชาสัมพันธ์ข่าวบ่อยๆ

๔) ควรพิจารณาจัดบริการประชาชนในเชิงรุกมากขึ้น เพื่อให้ประชาชนได้รับความสะดวก รวดเร็วและถูกต้อง ในการบริการขององค์การบริหารส่วนตำบล

ส่วนที่ ๓

ยุทธศาสตร์องค์กรปกครองส่วนท้องถิ่น

๑. ความสัมพันธ์ระหว่างแผนพัฒนาระดับมหภาค

๑.๑ แผนยุทธศาสตร์ชาติ ๒๐ ปี

การจัดทำแผนพัฒนาท้องถิ่นสี่ปีขององค์การบริหารส่วนตำบลมีความสัมพันธ์กับแผนยุทธศาสตร์ชาติ ๒๐ ปี โดยมุ่งเน้นเพื่อขับเคลื่อนการพัฒนาประเทศไปสู่ความมั่นคง มั่งคั่ง และยั่งยืน โดยแผนยุทธศาสตร์ชาติ ๒๐ ปี ของประเทศไทยกำลังอยู่ระหว่างการการเสนอร่างกรอบยุทธศาสตร์ชาติต่อที่ประชุมคณะกรรมการจัดทำยุทธศาสตร์ชาติ ซึ่งขณะนี้อยู่ระหว่างการดำเนินการปรับปรุงร่างกรอบยุทธศาสตร์ชาติตามมติที่ประชุมคณะกรรมการจัดทำร่างยุทธศาสตร์ชาติ โดยร่างกรอบยุทธศาสตร์ชาติ ๒๐ ปี (พ.ศ. ๒๕๖๐ –๒๕๗๙) สรุปลงได้ ดังนี้

ยุทธศาสตร์ชาติ : กรอบการพัฒนาระยะยาว

เพื่อให้บรรลุวิสัยทัศน์
“ประเทศไทยมีความมั่นคง มั่งคั่ง ยั่งยืน เป็นประเทศพัฒนาแล้ว
ด้วยการพัฒนาตามปรัชญาของเศรษฐกิจพอเพียง”
นำไปสู่การพัฒนาให้คนไทยมีความสุข
และตอบสนองต่อการบรรลุ
ซึ่งผลประโยชน์แห่งชาติ ในการที่จะพัฒนาคุณภาพชีวิต
สร้างรายได้ระดับสูงเป็นประเทศพัฒนาแล้ว และสร้าง
ความสุขของคนไทย **สังคมมีความมั่นคง เสนอภาพและ
เป็นธรรม ประเทศสามารถแข่งขันได้ในระบบเศรษฐกิจ**



ความเชื่อมโยงของยุทธศาสตร์ชาติกับแผนในระดับต่างๆ

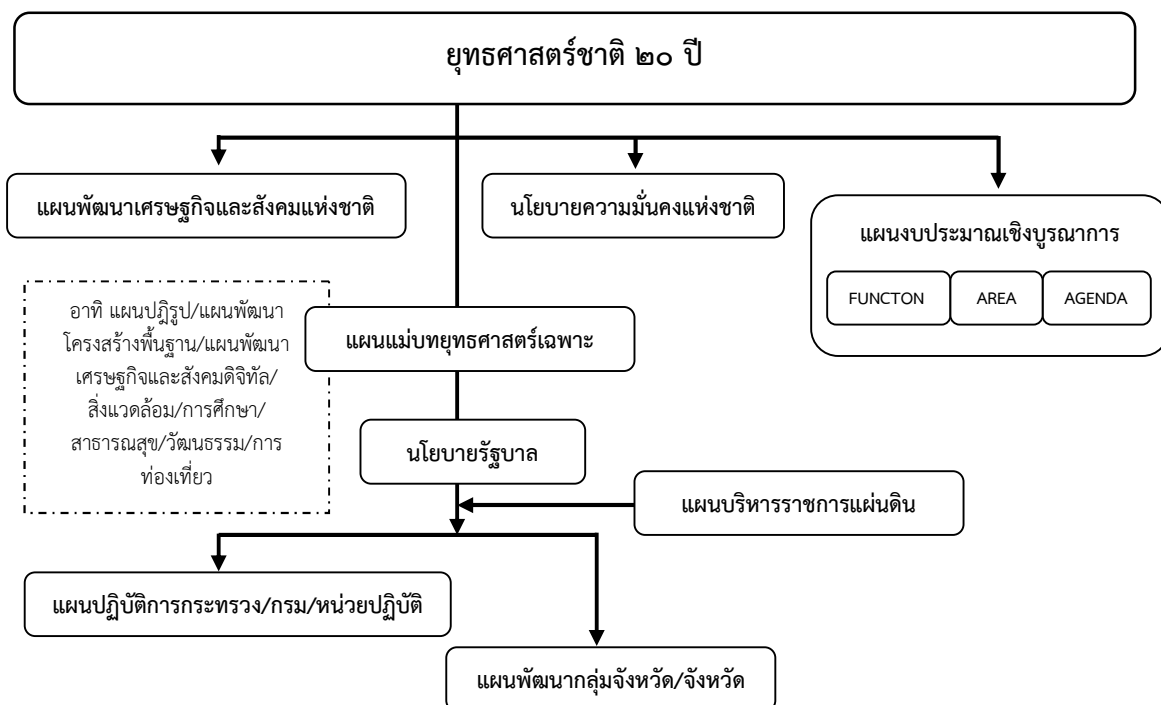

๑. ความเป็นมา

คณะรัฐมนตรีได้มีมติเมื่อวันที่ ๓๐ มิถุนายน ๒๕๕๘ เห็นชอบให้มีการจัดตั้งคณะกรรมการจัดทำยุทธศาสตร์ชาติ มีอำนาจหน้าที่ในการจัดทำร่างยุทธศาสตร์ชาติระยะ ๒๐ ปี เพื่อใช้ในการขับเคลื่อนการพัฒนาประเทศสู่ความมั่นคง มั่งคั่ง และยั่งยืน และให้เสนอร่างยุทธศาสตร์ชาติระยะ ๒๐ ปี ให้คณะรัฐมนตรีพิจารณาให้ความเห็นชอบเพื่อใช้เป็นกรอบในการดำเนินงานในระยะที่ ๒ ของรัฐบาล (ปี ๒๕๕๘ - ๒๕๕๙) และกรอบการปฏิรูปในระยะที่ ๓ (ปี ๒๕๖๐ เป็นต้นไป) คณะกรรมการจัดทำยุทธศาสตร์ชาติได้แต่งตั้งคณะอนุกรรมการ ๒ คณะ ได้แก่ (๑) คณะอนุกรรมการจัดทำยุทธศาสตร์และกรอบการปฏิรูป เพื่อจัดทำร่างกรอบยุทธศาสตร์ชาติระยะ ๒๐ ปี และ (๒) คณะอนุกรรมการจัดทำแผนปฏิบัติการตามแนวทางการปฏิรูปประเทศเพื่อจัดทำร่างแผนปฏิบัติการตามแนวทางการปฏิรูปประเทศ (Roadmap) ภายใต้ยุทธศาสตร์ชาติระยะ ๒๐ ปี

คณะอนุกรรมการจัดทำยุทธศาสตร์และกรอบการปฏิรูปได้ดำเนินการยกร่างกรอบยุทธศาสตร์ชาติระยะ ๒๐ ปี ตามแนวทางที่คณะรัฐมนตรีกำหนด โดยได้มีการนำความคิดเห็นและข้อเสนอแนะจากกรรมการจัดทำยุทธศาสตร์ชาติที่มาจากหลายภาคส่วน ได้แก่ ภาคราชการ ภาคเอกชน ภาคการเมือง และ นักวิชาการ รวมถึงได้พิจารณานำข้อคิดเห็นจากสภาปฏิรูปแห่งชาติ และความคิดเห็นจากภาคประชาชนมาเป็นข้อมูลในการยกร่างยุทธศาสตร์ชาติด้วย และได้นำเสนอร่างกรอบยุทธศาสตร์ชาติระยะ ๒๐ ปี ต่อที่ประชุมคณะกรรมการจัดทำยุทธศาสตร์ชาติ ซึ่งขณะนี้อยู่

ระหว่างการเดินทางการปรับปรุงร่างกรอบยุทธศาสตร์ชาติตามมติที่ประชุมคณะกรรมการจัดทำยุทธศาสตร์ชาติ

ในการดำเนินการขั้นต่อไป คณะกรรมการจัดทำยุทธศาสตร์ชาติจะนำเสนอร่างกรอบยุทธศาสตร์ชาติเพื่อขอความเห็นชอบจากคณะรัฐมนตรีและจะได้มีการรับฟังความคิดเห็นจากประชาชน ก่อนที่จะนำเสนอต่อสภานิติบัญญัติแห่งชาติให้ความเห็นชอบกรอบยุทธศาสตร์ชาติมาใช้เป็นกรอบในการกำหนดทิศทางในการบริหารประเทศภายในเดือนตุลาคม ๒๕๕๙ ซึ่งเป็นช่วงเวลาของการประกาศใช้แผนพัฒนาเศรษฐกิจและสังคมแห่งชาติ ฉบับที่ ๑๒ (ตุลาคม ๒๕๕๙ - กันยายน ๒๕๖๔) นอกจากนี้หน่วยงานต่างๆ จะได้นำแผนพัฒนาเศรษฐกิจและสังคมแห่งชาติ ซึ่งเป็นแผนระยะ ๕ ปี มาถ่ายทอดลงสู่แผนปฏิบัติการระดับกระทรวงและแผนพัฒนารายสาขาในระหว่างที่กลไกการจัดทำยุทธศาสตร์ชาติตามร่างรัฐธรรมนูญฉบับใหม่อยู่ระหว่างการดำเนินการ ซึ่งคาดว่าจะดำเนินการแล้วเสร็จภายในเดือนกรกฎาคม ๒๕๖๐

๒. สารสำคัญ

๒.๑ สภาพแวดล้อม

ในช่วงทศวรรษที่ผ่านมา กระแสการเปลี่ยนแปลงที่เกิดขึ้นในโลกเป็นไปอย่างรวดเร็ว และในหลากหลายมิติทำให้ภูมิทัศน์ของโลกเปลี่ยนแปลงไปอย่างมีนัยสำคัญ โดยก่อให้เกิดโอกาสทั้งในด้านเศรษฐกิจ สังคม สิ่งแวดล้อม เทคโนโลยี และการเมืองของประเทศไทยแต่ขณะเดียวกันท่ามกลางความเปลี่ยนแปลงในด้านต่างๆ ก็มีปัจจัยเสี่ยงและภัยคุกคามที่ต้องบริหารจัดการด้วยความยากลำบากมากขึ้น กระแสทุนนิยมและการเปลี่ยนแปลงภูมิทัศน์เศรษฐกิจของโลกได้ส่งผลให้โครงสร้างเศรษฐกิจของประเทศไทยซึ่งเดิมมีโครงสร้างเศรษฐกิจในระบบ “เกษตรแบบพึ่งตนเอง” ต้องปรับตัวและเปลี่ยนไปเป็นระบบเศรษฐกิจที่ “พึ่งพาอุตสาหกรรมและการส่งออก” การพัฒนาในภาคเกษตรล่าช้ากว่าฐานการผลิตอื่นๆ ที่อาศัยเทคโนโลยีสมัยใหม่มากขึ้นตามลำดับโดยเฉพาะอย่างยิ่งภายใต้อิทธิพลของกระแสโลกาภิวัตน์และความก้าวหน้าอย่างรวดเร็วของเทคโนโลยีสารสนเทศ จึงมีปัญหาความเหลื่อมล้ำทางด้านรายได้ระหว่างภาคการเกษตรกับภาคอุตสาหกรรมและระหว่างสังคมในเมืองและชนบทขยายวงกว้างขึ้น และปัญหาความยากจนกระจุกตัวในกลุ่มเกษตรกรรายย่อยและในภาคชนบทรวมทั้งโอกาสในการเข้าถึงข้อมูลข่าวสาร องค์ความรู้ แหล่งทุน และบริการทางสังคมที่มีคุณภาพสำหรับประชาชนที่อยู่ในพื้นที่ห่างไกลก็มีในวงแคบกว่า ในขณะที่การใช้เทคโนโลยีในภาคอุตสาหกรรมและบริการเองก็นับว่ายังอยู่ในกลุ่มประเทศที่ใช้เทคโนโลยีในระดับกลางๆ ซึ่งส่วนใหญ่ไม่สามารถพัฒนาได้เองภายในประเทศ ต้องนำเข้ามาจากต่างประเทศ โดยรวมประเทศไทยจึงยังใช้วัตถุดิบและแรงงานเข้มข้นในการเป็นจุดแข็งในการแข่งขันและขับเคลื่อนการเจริญเติบโต นอกจากนี้ ในอีกด้านหนึ่งการเปลี่ยนแปลงภูมิทัศน์ของโลกและแรงขับเคลื่อนของเทคโนโลยีสมัยใหม่รวมทั้งความเชื่อมโยงอย่างใกล้ชิดของสังคมโลกได้ทำให้เกิดภัยคุกคามและความเสี่ยงด้านอื่นๆ ที่ซับซ้อนขึ้น อาทิ การก่อการร้าย โรคระบาด เครือข่ายยาเสพติดข้ามชาติ และการก่อการร้ายอาชญากรรมข้ามชาติในรูปแบบต่างๆ ขณะที่การเปลี่ยนแปลงภูมิอากาศโลกก็มีความผันผวนรุนแรงขึ้น ซึ่งล้วนแล้วเป็นความเสี่ยงในการดำรงชีวิตของประชาชน การบริหารจัดการทางธุรกิจ และการบริหารราชการแผ่นดินของภาครัฐ

นอกจากนั้นในช่วงต้นศตวรรษที่ ๒๑ กระแสโลกาภิวัตน์ได้ทำให้ภูมิภาคต่างด้านเศรษฐกิจและสังคมของโลกเปลี่ยนแปลงจากเศรษฐกิจสังคมอุตสาหกรรมมุ่งสู่เศรษฐกิจสังคมดิจิทัล ในขณะที่โอกาสทางเศรษฐกิจขยายเพิ่มขึ้น แต่ช่องว่างทางสังคมก็ยิ่งกว้างขึ้นรวมถึงช่องว่างทางดิจิทัล (digital divide) ถ้าหากไม่สามารถลดลงก็จะยิ่งทำให้ความเหลื่อมล้ำทางรายได้และโอกาสทางเศรษฐกิจและสังคมมีความแตกต่างมากขึ้น ประกอบกับในอนาคต ๒๐ ปีข้างหน้าสภาพแวดล้อมทั้งภายในและภายนอกประเทศจะมีการเปลี่ยนแปลงอย่างมีนัยสำคัญในทุกมิติ เงื่อนไขภายนอกที่สำคัญต่อการพัฒนาประเทศไทยในอนาคต ได้แก่ กระแสโลกาภิวัตน์ที่เข้มข้นขึ้นอย่างต่อเนื่องและมีความเสี่ยงและท้าทายต่อการปรับตัวมากขึ้นจากการเคลื่อนย้ายอย่างเสรีและรวดเร็วของผู้คน เงินทุน ข้อมูลข่าวสารองค์ความรู้และเทคโนโลยี และสินค้าและบริการ ขณะเดียวกันการรวมกลุ่มเศรษฐกิจในภูมิภาคนำไปสู่ความเชื่อมโยงทุกระบบในขณะที่ศูนย์รวมอำนาจทางเศรษฐกิจโลกเคลื่อนย้ายมาสู่เอเชียภายใต้สภาพแวดล้อมทางเศรษฐกิจโลกซึ่งในช่วงระยะ ๑๐ ปีข้างหน้าจะยังคงได้รับผลกระทบจากปัจจัยสำคัญหลายประการทั้งปัญหาต่อเนื่องจากวิกฤติการณ์ทางเศรษฐกิจโลกในช่วงปี ๒๕๕๑ - ๒๕๕๒ และวิกฤติการณ์ในกลุ่มประเทศยูโรโซนที่ทำให้ระดับหนี้สาธารณะในประเทศต่างๆ เพิ่มสูงขึ้น และกลายเป็นความเสี่ยงต่อความยั่งยืนทางการคลัง ขณะที่จะมีผลพวงต่อเนื่องจากการดำเนินมาตรการขยายปริมาณเงินขนาดใหญ่ในสหรัฐฯ ยุโรป และญี่ปุ่น ซึ่งเป็นความเสี่ยงให้เกิดภาวะเงินเฟ้อได้เมื่อเศรษฐกิจฟื้นตัวเต็มที่ รวมทั้งอาจจะมีความผันผวนของการเคลื่อนย้ายเงินทุนระหว่างประเทศ นอกจากนี้การพัฒนาด้านเทคโนโลยีสารสนเทศเข้าสู่จุดอิ่มตัวมากขึ้น ขณะที่การพัฒนาเทคโนโลยีใหม่จะช่วยเพิ่มประสิทธิภาพการผลิตของโลกเพิ่มขึ้นขนานใหญ่และเป็นวงกว้าง เช่นที่เคยเกิดขึ้นในช่วงการปฏิวัติอุตสาหกรรมยังไม่มีแนวโน้มการก่อตัวที่ชัดเจน แต่ก็มีแนวโน้มของการพัฒนาเทคโนโลยีในรูปแบบใหม่ๆ ที่จะเปิดโอกาสสำหรับการพัฒนาเศรษฐกิจรูปแบบใหม่ๆ ซึ่งภายใต้เงื่อนไขดังกล่าว เศรษฐกิจโลกในช่วง ๑๐ ปีข้างหน้ามีแนวโน้มที่จะขยายตัวต่ำกว่าเฉลี่ยร้อยละ ๕.๑ ในช่วง ๕ ปีก่อนวิกฤติเศรษฐกิจโลก (๒๕๔๖ - ๒๕๕๐) สถานการณ์ที่ตลาดโลกขยายตัวช้า แต่ประเทศต่างๆ ขยายกำลังการผลิตเพื่อยกระดับศักยภาพการผลิต การแข่งขันในตลาดโลกจะมีความรุนแรงขึ้น ขณะเดียวกันการลดลงของประชากรไทยในระยะ ๑๐ - ๑๕ ปี ข้างหน้า จะทำให้ขนาดของตลาดในประเทศขยายตัวช้าลง เงื่อนไขดังกล่าวเป็นความเสี่ยงสำหรับอนาคตของเศรษฐกิจไทยในระยะยาวหากประเทศไทยไม่เร่งปรับโครงสร้างเพื่อแก้ปัญหาจุดอ่อนและเสริมจุดแข็งให้สัมฤทธิ์ผล

ในด้านความมั่นคงของโลกก็กำลังก้าวเข้าสู่ช่วงเปลี่ยนผ่านที่สำคัญจากการปรับดุลอำนาจของสหรัฐฯ เพื่อพยายามคงบทบาทผู้นำโลกและเพื่อคานอิทธิพลและบทบาทของจีนและรัสเซียที่เพิ่มมากขึ้นในเอเชียและยุโรปนั้น น่าจะมีผลทำให้บรรยากาศด้านความมั่นคงของโลกในช่วงปี ๒๕๖๐ - ปี ๒๕๗๕ มีลักษณะผสมผสานกันทั้งความร่วมมือและความขัดแย้ง โดยขึ้นอยู่กับปัจจัยผลประโยชน์แห่งชาติทั้งในระดับทวีปภาคีและพหุภาคีเป็นองค์ประกอบสำคัญในการกำหนดนโยบายของประเทศและกลุ่มประเทศ สำหรับการเปลี่ยนแปลงด้านเทคโนโลยีอย่างรวดเร็วจะเป็นเงื่อนไขสำคัญสำหรับอนาคตของโลกและประเทศไทยเช่นกัน โดยเฉพาะอย่างยิ่งเทคโนโลยีสมัยใหม่ที่เป็นอัจฉริยะจะกระทบการดำรงชีวิตของคนและทำให้เกิดธุรกิจรูปแบบใหม่ รวมทั้งเกิดการเชื่อมต่อและการบรรจบกันของเทคโนโลยีก้าวหน้าอุตสาหกรรม และผลิตภัณฑ์ ซึ่งประเทศไทยจะต้องลงทุนด้าน

ทรัพยากรมนุษย์และการวิจัยให้สามารถพัฒนาเทคโนโลยีสมัยใหม่ได้ เจ็อนโซการผลิตและการบริโภคที่เป็นมิตรกับสิ่งแวดล้อมก็จะเป็นเกณฑ์มาตรฐานที่กดดันให้ประเทศไทยต้องปรับเปลี่ยนไปสู่สังคมสีเขียวโดยการพัฒนาและนาเทคโนโลยีสีเขียวมาใช้ก็จะมีส่วนสำคัญ และช่วยแก้ปัญหาการลดลงของทรัพยากรต่างๆ รวมทั้งน้ำมัน ซึ่งแม้ราคาจะลดลงแต่มีผลกระทบต่อสภาพแวดล้อม จึงต้องผลักดันให้มุ่งสู่การผลิตพลังงานทดแทนในรูปแบบต่างๆ รวมทั้งพืชพลังงานที่อาจจะส่งผลกระทบต่อความมั่นคงทางอาหารของโลก

นอกจากนี้ ยังมีข้อจำกัดและความเสี่ยงสำคัญจากการเข้าสู่สังคมสูงวัยของโลกและภาวะภูมิอากาศเปลี่ยนแปลงผันผวนและภาวะโลกร้อน ทั้งนี้โครงสร้างประชากรโลกที่เข้าสู่สังคมสูงวัยแม้จะส่งผลให้เกิดโอกาสทางธุรกิจใหม่ๆ แต่มีความเสี่ยงให้เกิดการแย่งชิงแรงงานและเงินทุน รวมทั้งมีแรงกดดันต่อการใช้จ่ายงบประมาณด้านสวัสดิการและสาธารณสุขเพิ่มขึ้นในหลายๆ ประเทศกลายเป็นความเสี่ยงด้านการคลังที่สำคัญ สำหรับ ภาวะโลกร้อนและการเปลี่ยนแปลงสภาวะภูมิอากาศที่ผันผวนก่อให้เกิดภัยธรรมชาติที่ทวีความรุนแรงมากขึ้นนั้น กดดันให้ต้องมีการปรับเปลี่ยนรูปแบบการดำเนินธุรกิจ การดำรงชีวิต การผลิตและการบริโภคที่เป็นมิตรต่อสิ่งแวดล้อมมากขึ้น ในขณะที่ความพยายามในการกระจายความเจริญและการพัฒนาให้มีความทั่วถึงมากขึ้น ประกอบกับจำนวนประชากรที่เพิ่มขึ้นจะส่งผลให้ความเป็นเมืองเติบโตอย่างต่อเนื่อง ตามมาด้วยการมีข้อกำหนดของรูปแบบและกฎเกณฑ์ที่เกี่ยวข้องกับลักษณะการใช้พื้นที่ และความเป็นมิตรต่อสิ่งแวดล้อมภายใต้เจ็อนโซการเปลี่ยนแปลงดังกล่าว การยึดถือหลักการบริหารจัดการที่ดีทั้งในภาครัฐและภาคธุรกิจเอกชน การใช้ระบอบประชาธิปไตย และการปฏิบัติให้เป็นไปตามสิทธิมนุษยชนจะเข้มข้นมากขึ้น

สำหรับสถานการณ์และสภาพแวดล้อมภายในประเทศไทยนั้น ผลของการพัฒนาตั้งแต่อดีตถึงปัจจุบันทำให้ประเทศไทยมีระดับการพัฒนาที่สูงขึ้นตามลำดับ โดยถูกจัดอยู่ในกลุ่มประเทศระดับรายได้ปานกลางมาตั้งแต่ปี ๒๕๓๑ และได้ขยับสูงขึ้นมาอยู่ในกลุ่มบนของกลุ่มประเทศระดับรายได้ปานกลางตั้งแต่ปี ๒๕๕๓ และล่าสุดในปี ๒๕๕๗ รายได้ประชาชาติต่อหัวเพิ่มขึ้นเป็น ๕,๗๓๙๒ ดอลลาร์ สรอ. ต่อปีฐานการผลิตและบริการหลากหลายขึ้น ฐานการส่งออกสินค้าอุตสาหกรรมใหญ่ขึ้นมาก หลายสาขาการผลิตและบริการสามารถแข่งขันและมีส่วนแบ่งในตลาดโลกสูงขึ้นและสร้างรายได้เงินตราต่างประเทศในระดับสูง อาทิ กลุ่มยานยนต์ อิเล็กทรอนิกส์และเครื่องใช้ไฟฟ้า อุตสาหกรรมอาหาร สินค้าเกษตร การท่องเที่ยว และบริการด้านสุขภาพ ฐานเศรษฐกิจที่ใหญ่ขึ้นส่งผลให้การจ้างงานเพิ่มขึ้นเป็น ๓๘.๑ ล้านคนจากประชากรวัยแรงงาน ๓๘.๖ ล้านคน อัตราการว่างงานเฉลี่ยไม่ถึงร้อยละ ๑ ปัญหาความยากจนจึงลดลงตามลำดับจากร้อยละ ๒๐.๐ ในปี ๒๕๕๐ เป็นร้อยละ ๑๐.๙ ในปี ๒๕๕๖ คุณภาพชีวิตดีขึ้นในทุกๆ ด้าน โอกาสการได้รับการศึกษา บริการสาธารณสุข บริการสาธารณสุขและโครงสร้างพื้นฐานต่างๆ และการคุ้มครองทางสังคม อื่นๆ รวมถึงการเข้าถึงทรัพยากรต่างๆ มีความครอบคลุมและมีคุณภาพดีขึ้นตามลำดับ ในขณะที่เดียวกันประเทศไทยก็มีความเป็นสากลมากขึ้น ความร่วมมือระหว่างประเทศไทยกับนานาชาติทั้งในรูปของทวิภาคีและพหุภาคีเพื่อเป็นกลไกและช่องทางในการสนับสนุนการพัฒนาเศรษฐกิจ สังคม

และการเมืองของประเทศก็มีความก้าวหน้าไปมาก รวมทั้งกรอบความร่วมมือที่ช่วยทำให้ประเทศไทยสามารถยกระดับมาตรฐานต่างๆ ไปสู่ระดับสากลก็มีความคืบหน้ามากขึ้น

นอกจากนั้น ประสบการณ์ในช่วงวิกฤตเศรษฐกิจและการเงินในปี ๒๕๔๐ - ๒๕๔๑ ได้ส่งผลให้ภาครัฐและภาคเอกชนปรับตัวในการบริหารความเสี่ยงและสร้างภูมิคุ้มกัน ให้ดีขึ้นตามแนวคิดการบริหารจัดการที่ดีอันได้แก่ การดำเนินการที่มีประสิทธิภาพ โปร่งใส รับผิดชอบและตรวจสอบได้อย่างเป็นระบบดีขึ้น มีการกำกับดูแลวินัยทางการเงินการคลังที่กำหนดกรอบของความยั่งยืนทางการคลังเป็นแนวปฏิบัติที่ดีขึ้นและฐานะการคลังมีความมั่นคงมากขึ้น และฐานะเงินสำรองระหว่างประเทศอยู่ในระดับสูง มีการปรับปรุงในเรื่องกฎหมาย กฎระเบียบต่างๆ ให้มีการดำเนินการอย่างเป็นระบบมากขึ้น มีการสร้างความเป็นธรรมให้กับกลุ่มต่างๆ สามารถคุ้มครองผู้บริโภคและประชาชนจากการถูกเอาเปรียบได้ดีขึ้น ช่วยสร้างบรรยากาศของการแข่งขันในตลาด และสนับสนุนให้การดำเนินธุรกิจในประเทศไทยมีความสะดวกคล่องตัวมากขึ้น

แต่ประเทศไทยก็ยังมีจุดอ่อนในเชิงโครงสร้างหลายด้านทั้งทางเศรษฐกิจ สังคม และการเมือง จุดอ่อนสำคัญของประเทศไทยได้แก่ โครงสร้างประชากรสูงอายุมากขึ้นตามลำดับ แต่คุณภาพคนโดยเฉลี่ยยังต่ำและการออมไม่เพียงพอ ประเทศขาดแคลนแรงงานทั้งในกลุ่มทักษะฝีมือสูงและกลุ่มทักษะฝีมือระดับล่าง ผลิตภาพแรงงานโดยเฉลี่ยยังต่ำ ทั้งระบบเศรษฐกิจมีผลิตภาพการผลิตรวมต่ำ ต้องอาศัยการเพิ่มปริมาณเป็นแรงขับเคลื่อนหลัก ขณะที่โครงสร้างเศรษฐกิจมีส่วนภาคการค้าระหว่างประเทศต่อขนาดของเศรษฐกิจสูงกว่าเศรษฐกิจภายในประเทศมาก จึงมีความอ่อนไหวและผันผวนตามปัจจัยภายนอกเป็นสำคัญ ฐานการผลิตเกษตรและบริการมีผลิตภาพการผลิตต่ำ โดยที่การใช้องค์ความรู้ เทคโนโลยี และนวัตกรรมเพื่อการเพิ่มมูลค่ายังมีน้อย การลงทุนเพื่อการวิจัยและพัฒนาไม่เพียงพอ การวิจัยที่ดำเนินการไปแล้วไม่ถูกนำมาใช้ให้เกิดประโยชน์เชิงเศรษฐกิจและสังคมได้อย่างคุ้มค่า การพัฒนานวัตกรรมมีน้อย สำหรับการดำเนินงานและการบริหารจัดการภาครัฐก็ยังมีขาดการบูรณาการจึงสิ้นเปลืองงบประมาณ การดำเนินงานเพื่อพัฒนามักขาดความต่อเนื่อง ประสิทธิภาพต่ำ ขาดความโปร่งใส และขาดความรับผิดชอบต่อสังคม ขณะที่ปัญหาคอร์รัปชันมีเป็นวงกว้าง การพัฒนาโครงสร้างพื้นฐานและระบบโลจิสติกส์รวมทั้งการบริหารจัดการน้ำยังไม่เป็นระบบโครงข่ายที่สมบูรณ์และล่าช้า การบังคับใช้กฎหมายยังขาดประสิทธิผล และกฎระเบียบต่างๆ ล้าสมัยไม่ทันกับการเปลี่ยนแปลง คนไทยยังมีปัญหาด้านคุณธรรมจริยธรรม ไม่เคารพสิทธิผู้อื่นและไม่ยึดผลประโยชน์ส่วนรวมเป็นสำคัญขณะที่ความเหลื่อมล้ำและความแตกแยกในสังคมไทยยังเป็นปัญหาที่ท้าทายมารวมทั้งปัญหาในด้านทรัพยากรธรรมชาติและสิ่งแวดล้อมที่เผชิญกับภาวะขยะล้นเมืองและสิ่งแวดล้อมเสื่อมโทรมลงในทุกด้าน

ทั้งนี้ ปัจจัยและเงื่อนไขภายในประเทศที่จะส่งผลต่ออนาคตการพัฒนาประเทศไทยที่สำคัญ ได้แก่ การเปลี่ยนแปลงโครงสร้างประชากรสู่สังคมผู้สูงอายุอย่างสมบูรณ์ ในระยะเวลา ๒๐ ปีต่อจากนี้ไป จะมีนัยยะที่สำคัญยิ่งต่อการพัฒนาประเทศ กำลังคนในวัยเด็กและวัยแรงงานจะลดลง ผู้สูงอายุจะเพิ่มขึ้นอย่างรวดเร็วส่งผลต่อศักยภาพทางเศรษฐกิจของประเทศ รูปแบบการใช้จ่ายการลงทุนและการออม ตลอดจนค่าใช้จ่ายด้านสุขภาพ ความมั่นคงทางสังคมและคุณภาพชีวิตผู้สูงอายุ ขณะเดียวกันประเทศไทยก็เผชิญกับข้อจำกัดด้านทรัพยากร ทั้งด้านแรงงานและ

ทรัพยากรธรรมชาติที่มีนัยยะต่อต้นทุนการผลิตและสภาพแวดล้อมความเป็นอยู่ของประชาชน นอกจากนั้นปัญหาความเหลื่อมล้ำในมิติต่างๆ ก็มีนัยยะต่อการสร้างความสามัคคีสมานฉันท์ในสังคม ข้อจำกัดต่อการยกระดับศักยภาพมนุษย์ ความจำเป็นในการลงทุนเพื่อยกระดับบริการทางสังคม และโครงสร้างพื้นฐานที่มีคุณภาพอย่างทั่วถึง และการปฏิรูปกฎระเบียบและกฎหมายที่ทำให้เกิดความเป็นธรรมและลดความเหลื่อมล้ำ และที่สำคัญเงื่อนไขจากรัฐที่ต้องปรับตัวคือ การแก้ปัญหาความอ่อนแอของการบริหารราชการแผ่นดิน ที่ทำให้จำเป็นต้องเร่งปฏิรูประบอบราชการและการเมือง เพื่อให้เกิดการบริหารราชการที่ดี

โครงสร้างที่เป็นจุดอ่อนและการบริหารจัดการที่ขาดประสิทธิภาพและความโปร่งใส ดังกล่าว จะส่งผลให้ประเทศไทยยิ่งต้องเผชิญกับแรงกดดันและความเสี่ยงมากขึ้นภายใต้สถานการณ์ที่กระแสโลกาภิวัตน์เข้มข้นขึ้น เป็นโลกไร้พรมแดนอย่างแท้จริง โดยที่การเคลื่อนย้ายของผู้คน สินค้าและบริการ เงินทุน องค์ความรู้เทคโนโลยี ข้อมูลและข่าวสารต่างๆ เป็นไปอย่างเสรี ส่งผลให้การแข่งขันในตลาดโลกรุนแรงขึ้นโดยที่ประเทศต่างๆ เร่งผลักดันการเพิ่มผลิตภาพและการพัฒนานวัตกรรมเพื่อการแข่งขัน ขณะเดียวกันความเสี่ยงและข้อจำกัดที่เกิดจากสภาพภูมิอากาศผันผวนรุนแรงต่อการดำเนินธุรกิจและการดำเนินชีวิตของผู้คนก็เพิ่มขึ้น กฎเกณฑ์และกฎระเบียบของสังคมโลกจึงมีความเข้มงวดมากขึ้นทั้งในเรื่องการปลดปล่อยมลพิษ สิทธิมนุษยชน และกฎระเบียบทางการเงิน เป็นต้นเงื่อนไขต่างๆ ดังกล่าวจะเป็นแรงกดดันให้ประเทศไทยต้องปรับตัวและมีการบริหารความเสี่ยงอย่างชาญฉลาดมากขึ้น โดยที่การปรับตัวจะต้องหยั่งรากลึกกลงไปถึงการเปลี่ยนแปลงในเชิงโครงสร้างเพื่อแก้จุดอ่อนและควบคู่ไปกับการสร้างกลไกเชิงรุกให้จุดแข็งของประเทศเป็นประโยชน์สูงสุดแก่ประชาชนส่วนใหญ่ของประเทศ ซึ่งหากไม่สามารถแก้ปัญหาและปฏิรูปให้สัมฤทธิ์ผลได้ในระยะ ๔ - ๕ ปีต่อจากนี้ไป ประเทศไทยจะสูญเสียความสามารถในการแข่งขัน รายได้เฉลี่ยของประชาชนจะไม่สามารถยกระดับให้ดีขึ้นได้ คุณภาพคนโดยเฉลี่ยจะยังต่ำ และปัญหาความเหลื่อมล้ำจะรุนแรงขึ้น รวมทั้งทรัพยากรจะร่อยหรอเสื่อมโทรมลงไปอีก และในที่สุดการพัฒนาประเทศจะไม่สามารถยั่งยืนไปได้ในระยะยาว

ทั้งนี้ เงื่อนไขในปัจจุบันและแนวโน้มการเปลี่ยนแปลงในอนาคตในทุกมิติจะส่งผลต่ออนาคตการพัฒนาประเทศไทยอย่างมากโดยเฉพาะอย่างยิ่งลักษณะในเชิงโครงสร้างทั้งทางเศรษฐกิจและสังคมภายในประเทศทั้งที่เป็นจุดแข็งและเป็นจุดอ่อนที่จะต้องเผชิญและผสมผสานกับปัจจัยภายนอกและก่อให้เกิดทั้งโอกาสและความเสี่ยงในหลากหลายมิติ การที่ประเทศไทยจะสามารถแสวงหาโอกาสจากการพัฒนาของโลกและรับมือกับภัยคุกคามเหล่านี้ได้นั้น จำเป็นจะต้องมีการวิเคราะห์แนวโน้มการเปลี่ยนแปลงในอนาคตอย่างรอบด้านขณะเดียวกันต้องวิเคราะห์ศักยภาพภายในประเทศ เพื่อเตรียมความพร้อมของประเทศต่อการเปลี่ยนแปลงเหล่านั้น โดยที่ประเทศไทยต้องปฏิรูปและปรับเปลี่ยนอย่างเป็นระบบขนานใหญ่เพื่อให้โครงสร้างทางเศรษฐกิจและสังคมของประเทศเหมาะสมกับภูมิทัศน์ใหม่ของโลกยืดหยุ่นปรับตัวได้เร็ว สามารถรับมือกับความเสี่ยงและภัยคุกคามแบบใหม่ได้ และสามารถอาศัยโอกาสจากการเปลี่ยนแปลงบริบทโลกมาสร้างประโยชน์สุขให้กับคนในชาติได้ ไม่ว่าจะเป็นการปรับโครงสร้างเศรษฐกิจและสังคม การลงทุนเพื่อพัฒนาโครงสร้างพื้นฐาน การพัฒนาทรัพยากรมนุษย์ การปรับเปลี่ยนค่านิยมและวัฒนธรรมการดำรงชีวิตการทำงาน

และการเรียนรู้ ซึ่งจำเป็นอย่างยิ่งที่จะต้องอาศัยความร่วมมือจากทุกภาคส่วนในการดำเนินการร่วมกัน อย่างเป็นเอกภาพมีการจัดลำดับความสำคัญและแบ่งหน้าที่รับผิดชอบอย่างชัดเจนของผู้ที่เกี่ยวข้อง กับประเด็นปัญหานั้นๆ ซึ่งการดำเนินการดังกล่าวจะต้องกำหนดเป็นยุทธศาสตร์การพัฒนาประเทศใน ระยะยาว เพื่อกำหนดวิสัยทัศน์และเป้าหมายการพัฒนาประเทศและกรอบการทำงานของภาคส่วน ต่างๆ เพื่อให้ขับเคลื่อนการพัฒนาประเทศไปสู่เป้าหมายที่กำหนดไว้

ดังนั้น จึงจำเป็นต้องกำหนดยุทธศาสตร์ที่เหมาะสมเพื่อแก้ไขจุดอ่อนและเสริมจุด แข็งให้เอื้อต่อการพัฒนาประเทศ เพื่อให้บรรลุซึ่งเป้าหมายการสร้างและรักษาไว้ซึ่งผลประโยชน์ แห่งชาติในการที่จะให้ประเทศไทยมีความมั่นคงในทุกด้าน คนในชาติมีคุณภาพชีวิตที่ดีและมั่งคั่ง และ ประเทศสามารถพัฒนาไปได้อย่างยั่งยืน ทั้งนี้การวิเคราะห์ที่ได้ข้อสรุปเกี่ยวกับจุดแข็ง จุดอ่อน โอกาสและข้อจำกัดรวมทั้งความเสี่ยงของประเทศ จะนำไปสู่การกำหนดตำแหน่งเชิงยุทธศาสตร์และ เป้าหมายของประเทศที่ชัดเจนและได้รับการยอมรับร่วมกันในสังคมไทยที่จะส่งผลให้เกิดการฉีกกา ลังและระดมทรัพยากรอย่างมีประสิทธิภาพในการขับเคลื่อนการพัฒนาไปในทิศทางที่สอดคล้องกัน การดำเนินการมีบูรณาการและเป็นเอกภาพภายใต้การมองภาพอนาคตของประเทศที่เป็นภาพ เดียวกัน

อย่างไรก็ตามในช่วงที่ผ่านมา ประเทศไทยมิได้มีการกำหนดวิสัยทัศน์ประเทศ เป้าหมายและยุทธศาสตร์ของประเทศในระยะยาว การบริหารราชการแผ่นดินของฝ่ายบริหารจึงให้ ความสำคัญกับนโยบายพรรคการเมืองหรือนโยบายของรัฐบาลซึ่งเมื่อมีการเปลี่ยนรัฐบาลก็ทำให้การ ดำเนินนโยบายขาดความต่อเนื่อง ถือเป็น การสูญเสียโอกาสและสิ้นเปลืองทรัพยากรของประเทศ ดังนั้น เพื่อเป็นการปฏิรูประบบการบริหารราชการแผ่นดินของประเทศไทยให้มีเป้าหมายการพัฒนา ในระยะยาว และเพื่อเป็นการกำหนดให้ฝ่ายบริหารมีความรับผิดชอบที่จะต้องขับเคลื่อนประเทศไปสู่ เป้าหมายที่เป็นที่ยอมรับร่วมกันและเป็นเอกภาพ ประเทศไทยจำเป็นต้องมี “ยุทธศาสตร์ชาติ” ซึ่ง ภายใต้อยุทธศาสตร์ชาติ ประเทศไทยต้องปฏิรูปและปรับเปลี่ยนอย่างเป็นระบบขนานใหญ่ เพื่อให้ โครงสร้างทางเศรษฐกิจและสังคมของประเทศเหมาะสมกับภูมิทัศน์ใหม่ของโลกยืดหยุ่นปรับตัวได้เร็ว สามารถรับมือกับความเสี่ยงและภัยคุกคามแบบใหม่ได้ และสามารถอาศัยโอกาสจากการเปลี่ยนแปลง บริบทโลกมาสร้างประโยชน์สุขให้กับคนในชาติได้ จะต้องมีการกำหนดวิสัยทัศน์ เป้าหมายของ ประเทศ และทิศทางในการขับเคลื่อนประเทศให้สอดคล้องกับประเด็นการเปลี่ยนแปลงและความท้า ทายต่างๆ ของบริบทโลก และบริบทการพัฒนาภายในประเทศ

การกำหนดให้มี “ยุทธศาสตร์ชาติ” เพื่อเป็นยุทธศาสตร์ในการพัฒนาประเทศใน ระยะยาว พร้อมกับการปฏิรูปและการพัฒนาระบบและกลไกการบริหารราชการแผ่นดินในการ ขับเคลื่อนยุทธศาสตร์ให้สามารถนำไปสู่การปฏิบัติอย่างจริงจังจะช่วยยกระดับคุณภาพของประเทศ ไทยในทุกภาคส่วนและนาพาประเทศไทยให้หลุดพ้นหรือบรรเทาความรุนแรงของสภาพปัญหาที่ เกิดขึ้นในปัจจุบัน ทั้งปัญหาทางเศรษฐกิจ ปัญหาความเหลื่อมล้ำ ปัญหาการทุจริตคอร์รัปชัน และ ปัญหาความขัดแย้งในสังคม รวมถึงสามารถรับมือกับภัยคุกคามและบริหารจัดการกับความเสี่ยงที่จะ เกิดขึ้นในอนาคต และสามารถเปลี่ยนผ่านประเทศไทยไปพร้อมๆ กับการเปลี่ยนแปลงภูมิทัศน์ใหม่ ของโลกได้ซึ่งจะทำให้ประเทศไทยยังคงรักษาบทบาทสำคัญในเวทีโลก สามารถดำรงรักษาความเป็น

ชาติที่มีความมั่นคงทางเศรษฐกิจ สังคม และวัฒนธรรม และคนไทยในประเทศมีความอยู่ดีมีสุขอย่าง ถ้วนหน้ากันสาระสำคัญของยุทธศาสตร์ชาติซึ่งคณะกรรมการจัดทำยุทธศาสตร์ชาติกำลังดำเนินการ ยกร่างอยู่ในขณะนี้ จะประกอบด้วยวิสัยทัศน์และเป้าหมายของชาติที่คนไทยทุกคนต้องการบรรลุ ร่วมกันรวมทั้งนโยบายแห่งชาติและมาตรการเฉพาะ ซึ่งเป็นแนวทาง ทิศทางและวิธีการที่ทุกองค์กร และคนไทยทุกคนต้องมุ่งดำเนินการไปพร้อมกันอย่างประสานสอดคล้อง เพื่อให้บรรลุซึ่งสิ่งที่คนไทย ทุกคนต้องการ คือประเทศไทยมั่นคง มั่งคั่ง และยั่งยืน ในทุกสาขาของกำลังอำนาจแห่งชาติ อันได้แก่ การเมืองภายในประเทศ การเมืองต่างประเทศ เศรษฐกิจ สังคมจิตวิทยา การทหาร วิทยาศาสตร์และเทคโนโลยีการพลังงาน ทรัพยากรธรรมชาติและสิ่งแวดล้อม และเทคโนโลยีสารสนเทศและการ สื่อสาร

๒.๒ วิสัยทัศน์

วิสัยทัศน์ “ประเทศไทยมีความมั่นคง มั่งคั่ง ยั่งยืน เป็นประเทศพัฒนาแล้ว ด้วย การพัฒนาตามหลักปรัชญาของเศรษฐกิจพอเพียง” หรือเป็นคติพจน์ประจำชาติว่า “มั่นคง มั่งคั่ง ยั่งยืน” ทั้งนี้วิสัยทัศน์ดังกล่าวจะต้องสนองต่อผลประโยชน์แห่งชาติ อันได้แก่การมีเอกราช อธิปไตย และบูรณภาพแห่งเขตอำนาจรัฐ การดำรงอยู่อย่างมั่นคง ยั่งยืนของสถาบันหลักของชาติ การดำรงอยู่อย่างมั่นคงของชาติและประชาชนจากภัยคุกคามทุกรูปแบบ การอยู่ร่วมกันในชาติอย่าง สันติสุขเป็นปึกแผ่นมีความมั่นคงทางสังคมท่ามกลางพหุสังคมและการมีเกียรติและศักดิ์ศรีของความ เป็นมนุษย์ ความเจริญเติบโตของชาติความเป็นธรรมและความอยู่ดีมีสุขของประชาชน ความยั่งยืน ของฐานทรัพยากรธรรมชาติสิ่งแวดล้อม ความมั่นคงทางพลังงานและอาหารความสามารถในการ รักษาผลประโยชน์ของชาติภายใต้การเปลี่ยนแปลงของสถานะแวดล้อมระหว่างประเทศและการอยู่ ร่วมกันอย่างสันติประสานสอดคล้องกัน ด้านความมั่นคงในประชาคมอาเซียนและประชาคมโลกอย่าง มีเกียรติและศักดิ์ศรีไม่เป็นภาระของโลกและสามารถแก้วิกฤตประเทศที่มีศักยภาพทางเศรษฐกิจที่ด้อย กว่า

วิสัยทัศน์ : “ประเทศมีความมั่นคง มั่งคั่ง ยั่งยืน เป็นประเทศพัฒนาแล้ว ด้วยการพัฒนาตามปรัชญาของเศรษฐกิจพอเพียง”



ความมั่นคง

- การมีความมั่นคงปลอดภัย จากภัยและการเปลี่ยนแปลงทั้งภายในประเทศและภายนอกประเทศในทุกระดับทั้งระดับประเทศ สังคม ชุมชน ครัวเรือน และปัจเจกบุคคลและมีความมั่นคงในทุกมิติ ทั้งมิติเศรษฐกิจ สังคม สิ่งแวดล้อม และการเมือง
- ประเทศ มีความมั่นคงในเอกราชและอธิปไตย มีสถาบันชาติ ศาสนา พระมหากษัตริย์ที่เข้มแข็ง เป็นศูนย์กลางและเป็นที่ยึดเหนี่ยวจิตใจของประชาชน ระบบการเมืองที่มั่นคงเป็นกลไกที่นำไปสู่การบริหารประเทศที่ต่อเนื่องและโปร่งใสตามหลักธรรมาภิบาล
- สังคม มีความปรองดองและความสามัคคี สามารถผนึกกำลังเพื่อพัฒนาประเทศ ชุมชน มีความเข้มแข็ง ครอบครัว มีความอบอุ่น
- ประชาชน มีความมั่นคงในชีวิตมีงานและรายได้ที่มั่นคงพอเพียงกับการดำรงชีวิตมีที่อยู่อาศัยและความปลอดภัยในชีวิตทรัพย์สิน
- ฐานทรัพยากรและสิ่งแวดล้อม มีความมั่นคงของอาหาร พลังงาน และน้ำ



ความมั่งคั่ง

- ประเทศไทยมีการขยายตัวของเศรษฐกิจอย่างต่อเนื่อง ยกฐานะเป็นประเทศในกลุ่มประเทศรายได้สูงความเหลื่อมล้ำของการพัฒนาลดลง ประชากรได้รับผลประโยชน์จากการพัฒนาอย่างเท่าเทียมกันมากขึ้น
- เศรษฐกิจมีความสามารถในการแข่งขันสูง สามารถสร้างรายได้ทั้งจากภายในและภายนอกประเทศสร้างฐานเศรษฐกิจและสังคมแห่งอนาคตและเป็นจุดสำคัญของการเชื่อมโยงในภูมิภาคทั้งการคมนาคมขนส่งการผลิต การค้า การลงทุน และการทำธุรกิจ มีบทบาทสำคัญในระดับภูมิภาคและระดับโลก เกิดสายสัมพันธ์ทางเศรษฐกิจและการค้าอย่างมีพลัง
- ความสมบูรณ์ในทุนที่จะสามารถสร้างการพัฒนาต่อเนื่อง ได้แก่ ทุนมนุษย์ ทุนทางปัญญา ทุนทางการเงิน ทุนที่เป็นเครื่องมือเครื่องจักร ทุนทางสังคม และทุนทรัพยากรธรรมชาติและสิ่งแวดล้อม



ความยั่งยืน

- การพัฒนาที่สามารถสร้างความเจริญ รายได้ และคุณภาพชีวิตของประชาชนให้เพิ่มขึ้นอย่างต่อเนื่อง ซึ่งเป็นการเจริญเติบโตของเศรษฐกิจที่ไม่ใช้ทรัพยากรธรรมชาติเกินพอดีไม่สร้างมลภาวะต่อสิ่งแวดล้อมจนเกินความสามารถในการรองรับและเยียวยาของระบบนิเวศน์
- การผลิตและการบริโภคเป็นมิตรกับสิ่งแวดล้อม และสอดคล้องกับกฎระเบียบของประชาคมโลกซึ่งเป็นที่ยอมรับร่วมกัน ความอุดมสมบูรณ์ของทรัพยากรธรรมชาติและสิ่งแวดล้อมมีคุณภาพดีขึ้น คนมีความรับผิดชอบต่อสังคมมีความเอื้ออาทร เสียสละเพื่อผลประโยชน์ส่วนรวม
- มุ่งประโยชน์ส่วนรวมอย่างยั่งยืน ให้ความสำคัญกับการมีส่วนร่วมของประชาชนทุกภาคส่วน เพื่อการพัฒนาในทุกระดับอย่างสมดุล มีเสถียรภาพ และยั่งยืน
- ประชาชนทุกภาคส่วนในสังคม ยึดถือและปฏิบัติตามปรัชญาของเศรษฐกิจพอเพียง

อนาคตประเทศไทย ปี ๒๕๗๙ : ร่วมมือกันขับเคลื่อนประเทศให้ก้าวไปสู่.....

เศรษฐกิจและสังคมไทยมีการพัฒนาอย่างมั่นคงและยั่งยืน โดยสถาบันหลักของชาติดำรงอยู่อย่างมั่นคงเป็นจุดยึดเหนี่ยวของสังคมมีความสามัคคีของคนในชาติ มีความสงบและอยู่ร่วมกันอย่างสันติสุขในทุกพื้นที่ และมีระดับรายได้ในกลุ่มประเทศรายได้สูง มีความเป็นธรรมในสังคมและความเหลื่อมล้ำลดลงในทุกมิติ ประเทศไทยมีบทบาทสำคัญในภูมิภาคและโลก

ระบบเศรษฐกิจมีความเป็นชาติการค้าบนฐานการขยายตัวของการค้าส่งค้าปลีกและเศรษฐกิจดิจิทัลที่เข้มข้นขึ้น มีการเติบโตอย่างมีคุณภาพ กระจายฐานการผลิตและบริการไปในพื้นที่ต่างๆ อย่างทั่วถึง มีเสถียรภาพ แข่งขันบนฐานการพัฒนานวัตกรรม และมีฐานการผลิตบริการ และลงทุนที่เชื่อมโยงในอาเซียน เพื่อให้ประเทศไทยเข้าสู่การมีรายได้สูงภายในปี ๒๕๗๙ และเข้าสู่การเป็นประเทศพัฒนาแล้ว โดย

- **ภาคเกษตร** เป็นฐานการผลิต bio-bases ที่สำคัญ เป็นฐานการผลิตอาหารที่มั่นคงและปลอดภัย และเป็นฐานการผลิตที่มีผลผลิตภาพการผลิตสูงมีระบบบริหารจัดการที่ดีด้านประมง
- **ภาคอุตสาหกรรม** ฐานอุตสาหกรรมเดิมมีศักยภาพสูงขึ้น มีอุตสาหกรรมอนาคตที่ได้รับการพัฒนาให้เป็นฐานรายได้ใหม่ โดยมุ่งสู่การเป็นศูนย์กลางการผลิต การค้า และการลงทุนในอนุภูมิภาคและภูมิภาคอาเซียน เช่น ศูนย์การผลิตรถยนต์และชิ้นส่วนและศูนย์ทดสอบและวิจัยพัฒนารถยนต์และชิ้นส่วนของเอเชีย ศูนย์กลางการผลิตพลังงาน/วัสดุชีวภาพของภูมิภาคอาเซียน ศูนย์กลางการผลิตอุตสาหกรรมดิจิทัล เป็นต้น
- **ภาคบริการ** ธุรกิจบริการเดิมได้รับการพัฒนายกระดับคุณภาพและศักยภาพให้สูงขึ้น เช่น การขนส่ง ทั้งทางบก ทางอากาศ และทางทะเล และส่งเสริมธุรกิจบริการอนาคตให้เป็นฐานรายได้ใหม่ โดยมุ่งสู่การเป็นศูนย์กลางการลงทุนและการให้บริการของภูมิภาคอาเซียน เช่น ศูนย์กลางการให้บริการสุขภาพของภูมิภาคอาเซียน เมืองหลวงแห่งการท่องเที่ยวและบริการของอาเซียน ศูนย์การทางการเงิน การศึกษานานาชาติและบริการด้านโลจิสติกส์ เป็นต้น
- **วิสาหกิจและการดำเนินธุรกิจ** วิสาหกิจขนาดกลาง ขนาดย่อม เข้มแข็ง เป็นฐานการผลิตและบริการที่สำคัญของประเทศ

คนไทยในอนาคต มีศักยภาพในการร่วมกันพัฒนาประเทศ สามารถปรับตัวรองรับบริบทการพัฒนาในอนาคต มีความพร้อมทั้งกายใจ สติปัญญา มีทักษะในการวิเคราะห์อย่างมีเหตุผล มีการเรียนรู้ตลอดชีวิต มีภูมิคุ้มกันต่อการเปลี่ยนแปลง มีจิตสำนึกวัฒนธรรมที่ดีงาม รู้คุณค่าความเป็นไทย และมีความรับผิดชอบ เป็นรากฐานที่มั่นคงของชุมชนสังคม รักษาดี และสถาบันพระมหากษัตริย์

สังคมไทยเป็นสังคมที่เป็นธรรม มีความเหลื่อมล้ำน้อย อัตราความยากจนต่ำ มีการกระจายโอกาส การเข้าถึงทรัพยากรการสร้างฐานอาชีพบริการทางสังคมที่มีคุณภาพ และกระบวนการยุติธรรมอย่างทั่วถึง ไม่คอร์รัปชัน โดยที่ประชาชนทุกช่วงวัยมีคุณภาพชีวิตที่ดี ครอบครัวอยู่ดีมีสุข

เศรษฐกิจและสังคมพัฒนาอย่างเป็นมิตรกับสิ่งแวดล้อม เป็นประเทศที่มีระบบเศรษฐกิจสีเขียว ระดับการปล่อยก๊าซคาร์บอนไดออกไซด์ต่ำมีพื้นที่สีเขียวใหญ่ขึ้น ประชาชนมีพฤติกรรมการผลิตและการบริโภคที่เป็นมิตรต่อสิ่งแวดล้อม

ระบบการบริหารภาครัฐมีประสิทธิภาพ ทันท่วงที รับผิดชอบ โปร่งใสตรวจสอบได้และประชาชนมีส่วนร่วม กระจายอำนาจและมีการกำหนดภารกิจที่เหมาะสมระหว่างส่วนกลาง ภูมิภาค และท้องถิ่น

๒.๓ ยุทธศาสตร์ชาติ

ในการที่จะบรรลุวิสัยทัศน์และทำให้ประเทศไทยพัฒนาไปสู่อนาคตที่พึงประสงค์นั้น จำเป็นจะต้องมีการวางแผนและกำหนดยุทธศาสตร์การพัฒนาในระยะยาว และกำหนดแนวทางการพัฒนาของทุกภาคส่วนให้ขับเคลื่อนไปในทิศทางเดียวกัน ดังนั้น จึงจำเป็นต้องกำหนดยุทธศาสตร์ชาติในระยะยาว เพื่อถ่ายทอดแนวทางการพัฒนาสู่การปฏิบัติในแต่ละช่วงเวลาอย่างต่อเนื่องและมีการบูรณาการ และสร้างความเข้าใจถึงอนาคตของประเทศไทยร่วมกัน และเกิดการรวมพลังของทุกภาคส่วนในสังคมทั้งประชาชน เอกชน ประชาสังคมในการขับเคลื่อนการพัฒนาเพื่อการสร้างและรักษาไว้ซึ่งผลประโยชน์แห่งชาติและบรรลุวิสัยทัศน์ “ประเทศไทยมีความมั่นคง มั่งคั่ง ยั่งยืนเป็นประเทศพัฒนาแล้ว ด้วยการพัฒนาตามหลักปรัชญาของเศรษฐกิจพอเพียง” หรือคติพจน์ประจำชาติ “มั่นคง มั่งคั่ง ยั่งยืน” เพื่อให้ประเทศมีขีดความสามารถในการแข่งขัน มีรายได้สูงอยู่ในกลุ่มประเทศพัฒนาแล้ว คนไทยมีความสุข อยู่ดี กินดี สังคมมีความมั่นคงเสมอภาคและเป็นธรรม ซึ่งยุทธศาสตร์ชาติที่จะใช้เป็นกรอบแนวทางการพัฒนาในระยะ ๒๐ ปีต่อจากนี้ไป จะประกอบด้วย ๖ ยุทธศาสตร์ ได้แก่ (๑) ยุทธศาสตร์ด้านความมั่นคง (๒) ยุทธศาสตร์ด้านการสร้างความสามารถในการแข่งขัน (๓) ยุทธศาสตร์การพัฒนาและเสริมสร้างศักยภาพคน (๔) ยุทธศาสตร์ด้านการสร้างโอกาสความเสมอภาคและเท่าเทียมกันทางสังคม (๕) ยุทธศาสตร์ด้านการสร้างการเติบโตบนคุณภาพชีวิตที่เป็นมิตรกับสิ่งแวดล้อม และ (๖) ยุทธศาสตร์ด้านการปรับสมดุลและพัฒนาระบบการบริหารจัดการภาครัฐ โดยมีสาระสำคัญของแต่ละยุทธศาสตร์ สรุปได้ ดังนี้

๒.๓.๑ ยุทธศาสตร์ด้านความมั่นคง มีเป้าหมายทั้งในการสร้างเสถียรภาพภายในประเทศและช่วยลดและป้องกันภัยคุกคามจากภายนอก รวมทั้งสร้างความเชื่อมั่นในกลุ่มประเทศอาเซียนและประชาคมโลกที่มีต่อประเทศไทย กรอบแนวทางที่ต้องให้ความสำคัญ อาทิ

(๑) การเสริมสร้างความมั่นคงของสถาบันหลักและการปกครองระบอบประชาธิปไตยอันมีพระมหากษัตริย์ทรงเป็นประมุข

(๒) การปฏิรูปกลไกการบริหารประเทศและพัฒนาความมั่นคงทางการเมือง ขจัดคอร์รัปชัน สร้างความเชื่อมั่นในกระบวนการยุติธรรม

(๓) การรักษาความมั่นคงภายในและความสงบเรียบร้อยภายใน ตลอดจนการบริหารจัดการความมั่นคงชายแดนและชายฝั่งทะเล

(๔) การพัฒนาระบบ กลไก มาตรการและความร่วมมือระหว่างประเทศทุกระดับ และรักษาดุลยภาพความสัมพันธ์กับประเทศมหาอำนาจ เพื่อป้องกันและแก้ไขปัญหาความมั่นคงรูปแบบใหม่

(๕) การพัฒนาเสริมสร้างศักยภาพการป้องกันประเทศ การรักษาความสงบเรียบร้อยภายในประเทศสร้างความร่วมมือกับประเทศเพื่อนบ้านและมิตรประเทศ

(๖) การพัฒนาระบบการเตรียมพร้อมแห่งชาติและระบบบริหารจัดการภัยพิบัติ รักษาความมั่นคงของฐานทรัพยากรธรรมชาติ สิ่งแวดล้อม

(๗) การปรับกระบวนการทำงานของกลไกที่เกี่ยวข้องจากแนวตั้งสู่แนวระนาบมากขึ้น

๒.๓.๒ ยุทธศาสตร์ด้านการสร้างความสามารถในการแข่งขัน เพื่อให้ประเทศไทยสามารถพัฒนาไปสู่การเป็นประเทศพัฒนาแล้ว ซึ่งจำเป็นต้องยกระดับผลิตภาพการผลิตและการใช้นวัตกรรมในการเพิ่มความสามารถในการแข่งขันและการพัฒนาอย่างยั่งยืนทั้งในสาขาอุตสาหกรรม เกษตรและบริการ การสร้างความมั่นคงและปลอดภัยด้านอาหาร การเพิ่มขีดความสามารถทางการค้าและการเป็นผู้ประกอบการ รวมทั้งการพัฒนาฐานเศรษฐกิจแห่งอนาคต ทั้งนี้ภายใต้กรอบการปฏิรูปและพัฒนาปัจจัยเชิงยุทธศาสตร์ทุกด้าน อันได้แก่โครงสร้างพื้นฐานและระบบโลจิสติกส์ วิทยาศาสตร์ เทคโนโลยีและนวัตกรรม การพัฒนาทุนมนุษย์ และการบริหารจัดการทั้งในภาครัฐและภาคธุรกิจเอกชน กรอบแนวทางที่ต้องให้ความสำคัญ อาทิ

(๑) การพัฒนาสมรรถนะทางเศรษฐกิจ ได้แก่การรักษาเสถียรภาพเศรษฐกิจและสร้างความเชื่อมั่น การส่งเสริมการค้าและการลงทุนที่อยู่บนการแข่งขันที่เป็นธรรมและรับผิดชอบต่อสังคม ตลอดจนการพัฒนาประเทศสู่ความเป็นชาติการค้าเพื่อให้ได้ประโยชน์จากห่วงโซ่มูลค่าในภูมิภาค และเป็นการยกระดับไปสู่ส่วนบนของห่วงโซ่มูลค่ามากขึ้น

(๒) การพัฒนาภาคการผลิตและบริการ บนฐานของการพัฒนานวัตกรรมและมีความเป็นมิตรต่อสิ่งแวดล้อม โดยมีการใช้ดิจิทัลและการค้าที่เข้มข้นเพื่อสร้างมูลค่าเพิ่มและขยายกิจกรรมการผลิตและบริการ โดยมุ่งสู่ความเป็นเลิศในระดับโลกและในระดับภูมิภาคในอุตสาหกรรมหลายสาขา และในภาคบริการที่หลากหลายตามรูปแบบการดำเนินชีวิตและการดำเนินธุรกิจที่เปลี่ยนไป รวมทั้งเป็นแหล่งอาหารคุณภาพ สะอาดและปลอดภัยของโลก

- ภาคเกษตร โดยเสริมสร้างฐานการผลิตให้เข้มแข็งและยั่งยืน เพิ่มขีดความสามารถในการแข่งขันของภาคเกษตรส่งเสริมเกษตรกรรายย่อยให้ปรับไปสู่การทำเกษตรยั่งยืนที่เป็นมิตรกับสิ่งแวดล้อมและรวมกลุ่มเกษตรกรในการพัฒนาอาชีพที่เข้มแข็ง และการพัฒนาสินค้าเกษตรที่มีศักยภาพและอาหารคุณภาพ สะอาด และปลอดภัย

- ภาคอุตสาหกรรม โดยพัฒนาอุตสาหกรรมศักยภาพ ยกระดับการพัฒนาอุตสาหกรรมปัจจุบันที่มีศักยภาพสูง และพัฒนาอุตสาหกรรมอนาคตที่มีศักยภาพ โดยการใช้ดิจิทัลและการค้ามาเพิ่มมูลค่าและยกระดับห่วงโซ่มูลค่าในระดับสูงขึ้น

- ภาคบริการ โดยขยายฐานการบริการให้มีความหลากหลาย มีความเป็นเลิศและเป็นมิตรต่อสิ่งแวดล้อม โดยการยกระดับบริการที่เป็นฐานรายได้เดิม เช่น การท่องเที่ยว และพัฒนาให้ประเทศไทยเป็นศูนย์กลางการให้บริการสุขภาพ ธุรกิจบริการด้านการเงิน และธุรกิจบริการที่มีศักยภาพอื่นๆ เป็นต้น

(๓) การพัฒนาผู้ประกอบการและเศรษฐกิจชุมชน พัฒนาทักษะผู้ประกอบการ ยกระดับผลิตภาพแรงงานและพัฒนาวิสาหกิจขนาดกลางและขนาดย่อม (SMEs) สู่สากล และพัฒนาวิสาหกิจชุมชนและสถาบันเกษตรกร

(๔) การพัฒนาพื้นที่เศรษฐกิจพิเศษและเมืองพัฒนาเขตเศรษฐกิจพิเศษชายแดน และพัฒนาระบบเมืองศูนย์กลางความเจริญ จัดระบบผังเมืองที่มีประสิทธิภาพและมีส่วนร่วม มีการจัดการสิ่งแวดล้อมเมือง และโครงสร้างพื้นฐานทางสังคมและเศรษฐกิจที่สอดคล้องกับศักยภาพ

(๕) การลงทุนพัฒนาโครงสร้างพื้นฐาน ในด้านการขนส่ง ด้านพลังงาน ระบบเทคโนโลยีสารสนเทศและการสื่อสารและการวิจัยและพัฒนา

(๖) การเชื่อมโยงกับภูมิภาคและเศรษฐกิจโลกสร้างความเป็นหุ้นส่วนการพัฒนาทั้งนานาประเทศ ส่งเสริมความร่วมมือกับนานาชาติในการสร้างความมั่นคงด้านต่างๆ เพิ่มบทบาทของไทยในองค์กรระหว่างประเทศ รวมถึงสร้างองค์ความรู้ด้านการต่างประเทศ

๒.๓.๓ ยุทธศาสตร์การพัฒนาและเสริมสร้างศักยภาพคน เพื่อพัฒนาคนและสังคมไทยให้เป็นรากฐานที่แข็งแกร่งของประเทศมีความพร้อมทางกาย ใจ สติปัญญา มีความเป็นสากล มีทักษะการคิดวิเคราะห์อย่างมีเหตุผล มีระเบียบวินัย เคารพกฎหมาย มีคุณธรรมจริยธรรม รู้คุณค่าความเป็นไทย มีครอบครัวที่มั่นคง กรอบแนวทางที่ต้องให้ความสำคัญ อาทิ

(๑) การพัฒนาศักยภาพคนตลอดช่วงชีวิตให้สนับสนุนการเจริญเติบโตของประเทศ

(๒) การยกระดับคุณภาพการศึกษาและการเรียนรู้ให้มีคุณภาพ เท่าเทียมและทั่วถึง

(๓) การปลูกฝังระเบียบวินัย คุณธรรม จริยธรรมค่านิยมที่พึงประสงค์

(๔) การสร้างเสริมให้คนมีสุขภาพที่ดี

(๕) การสร้างความอยู่ดีมีสุขของครอบครัวไทยเสริมสร้างบทบาทของสถาบันครอบครัวในการบ่มเพาะจิตใจให้เข้มแข็ง

๒.๓.๔ ยุทธศาสตร์ด้านการสร้างโอกาสความเสมอภาคและเท่าเทียมกันทางสังคม เพื่อเร่งกระจายโอกาสการพัฒนาและสร้างความมั่นคงให้ทั่วถึง ลดความเหลื่อมล้ำไปสู่สังคมที่เสมอภาคและเป็นธรรม กรอบแนวทางที่ต้องให้ความสำคัญ อาทิ

(๑) การสร้างความมั่นคงและการลดความเหลื่อมล้ำทางด้านเศรษฐกิจและสังคม

(๒) การพัฒนาระบบบริการและระบบบริหารจัดการสุขภาพ

(๓) การสร้างสภาพแวดล้อมและนวัตกรรมที่เอื้อต่อการดำรงชีวิตในสังคมสูงวัย

(๔) การสร้างความเข้มแข็งของสถาบันทางสังคมทุนทางวัฒนธรรมและความเข้มแข็งของชุมชน

(๕) การพัฒนาการสื่อสารมวลชนให้เป็นกลไกในการสนับสนุนการพัฒนา

๒.๓.๕ ยุทธศาสตร์ด้านการสร้างการเติบโตบนคุณภาพชีวิตที่เป็นมิตรต่อสิ่งแวดล้อม เพื่อเร่งอนุรักษ์ฟื้นฟูและสร้างความมั่นคงของฐานทรัพยากรธรรมชาติ และมีความมั่นคงด้านน้ำ รวมทั้งมีความสามารถในการป้องกันผลกระทบและปรับตัวต่อการเปลี่ยนแปลงสภาพภูมิอากาศและภัยพิบัติธรรมชาติ และพัฒนามุ่งสู่การเป็นสังคมสีเขียว กรอบแนวทางที่ต้องให้ความสำคัญ อาทิ

- (๑) การจัดระบบอนุรักษ์ ฟื้นฟูและป้องกันการทำลายทรัพยากรธรรมชาติ
- (๒) การวางระบบบริหารจัดการน้ำให้มีประสิทธิภาพทั้ง ๒๕ ลุ่มน้ำ เน้นการปรับระบบการบริหารจัดการอุทกภัยอย่างบูรณาการ
- (๓) การพัฒนาและใช้พลังงานที่เป็นมิตรกับสิ่งแวดล้อม
- (๔) การพัฒนาเมืองอุตสาหกรรมเชิงนิเวศและเมืองที่เป็นมิตรกับสิ่งแวดล้อม
- (๕) การร่วมลดปัญหาโลกร้อนและปรับตัวให้พร้อมกับการเปลี่ยนแปลงสภาพภูมิอากาศ
- (๖) การใช้เครื่องมือทางเศรษฐศาสตร์และนโยบายการคลังเพื่อสิ่งแวดล้อม

๒.๓.๖ ยุทธศาสตร์ด้านการปรับสมดุลและพัฒนาระบบการบริหารจัดการภาครัฐ เพื่อให้หน่วยงานภาครัฐมีขนาดที่เหมาะสมกับบทบาทภารกิจ มีสมรรถนะสูง มีประสิทธิภาพและประสิทธิผลกระจายบทบาทภารกิจไปสู่ท้องถิ่นอย่างเหมาะสม มีธรรมาภิบาลกรอบแนวทางที่ต้องให้ความสำคัญ อาทิ

- (๑) การปรับปรุงโครงสร้าง บทบาท ภารกิจของหน่วยงานภาครัฐ ให้มีขนาดที่เหมาะสม
- (๒) การวางระบบบริหารราชการแบบบูรณาการ
- (๓) การพัฒนาระบบบริหารจัดการกำลังคนและพัฒนาบุคลากรภาครัฐ
- (๔) การต่อต้านการทุจริตและประพฤติมิชอบ
- (๕) การปรับปรุงกฎหมายและระเบียบต่างๆให้ทันสมัย เป็นธรรมและเป็นสากล
- (๖) การพัฒนาระบบการให้บริการประชาชนของหน่วยงานภาครัฐ
- (๗) การปรับปรุงการบริหารจัดการรายได้และรายจ่ายของภาครัฐ

๒.๔ กลไกการขับเคลื่อนกระบวนการพัฒนา

ยุทธศาสตร์ชาติจะเป็นแผนแม่บทหลักในการพัฒนาประเทศเพื่อให้ส่วนราชการและหน่วยงานต่างๆ ใช้เป็นแนวทางในการจัดทำแผนยุทธศาสตร์การพัฒนาประเทศในด้านต่างๆ อาทิ แผนพัฒนาเศรษฐกิจและสังคมแห่งชาติ แผนเฉพาะด้านต่างๆ เช่น ด้านความมั่นคง เศรษฐกิจ การศึกษา ศิลปวัฒนธรรม ฯลฯ แผนปฏิบัติการในระดับกระทรวงและในระดับพื้นที่ ให้มีความสอดคล้องกันตามห้วงเวลานอกจากนี้ยุทธศาสตร์ชาติจะใช้เป็นกรอบในการจัดสรรงบประมาณและ

ทรัพยากรอื่นๆ ของประเทศ เพื่อขับเคลื่อนการพัฒนาอย่างมีเอกภาพให้บรรลุเป้าหมาย โดยจะต้องอาศัยการประสานความร่วมมือจากหลายภาคส่วน ภายใต้ระบบประชารัฐ คือ ความร่วมมือของภาครัฐภาคเอกชน ภาคประชาชนและประชาสังคม ทั้งนี้ รัฐธรรมนูญแห่งราชอาณาจักรไทยจะได้มีการกำหนดเกี่ยวกับบทบาทของยุทธศาสตร์ชาติและแนวทางในการนำยุทธศาสตร์ชาติไปสู่การปฏิบัติ เพื่อให้ส่วนราชการและหน่วยงานต่างๆ จะสามารถขับเคลื่อนการพัฒนาได้อย่างต่อเนื่องและบูรณาการ

๒.๕ ปัจจัยความสำเร็จของยุทธศาสตร์ชาติ

๒.๕.๑ สาระของยุทธศาสตร์ชาติ กำหนดวิสัยทัศน์ระยะยาวที่ชัดเจน มีการกำหนดเป้าหมายและภาพในอนาคตของประเทศที่ชัดเจนและเป็นที่ยอมรับ รับรู้ และยอมรับเป็นเจ้าของร่วมกันสามารถถ่ายทอดเป้าหมายของยุทธศาสตร์ชาติ สู่เป้าหมายเฉพาะด้านต่างๆ ตามระยะเวลาเป็นช่วงๆ ของหน่วยงานปฏิบัติได้ และมีการกำหนดตัวชี้วัดที่สามารถวัดผลสัมฤทธิ์ได้

๒.๕.๒ ระบบและกฎหมาย มีกฎหมายรองรับ มีกลไกเชื่อมโยงกับแผนพัฒนาเศรษฐกิจและสังคมแห่งชาติและแผนในระดับต่างๆ เพื่อให้ส่วนราชการนำยุทธศาสตร์ชาติไปปฏิบัติ รวมทั้งกรอบกฎหมายด้านการจัดสรรงบประมาณ ให้สามารถระดมทรัพยากรเพื่อผลักดันขับเคลื่อนการดำเนินการตามยุทธศาสตร์ชาติอย่างมีบูรณาการ และกรอบกฎหมายที่จะกำหนดให้การดำเนินการตามยุทธศาสตร์ชาติมีความต่อเนื่อง รวมทั้งมีระบบการติดตามและประเมินผลอย่างเป็นระบบในทุกระดับ

๒.๕.๓ กลไกสู่การปฏิบัติ มีกลไกที่สอดรับ/สอดคล้องตั้งแต่ระดับการบริหารยุทธศาสตร์ การนำไปสู่การปฏิบัติ และการติดตามประเมินผล รวมทั้งมีกลไกในการกำกับดูแลบริหารจัดการและการขับเคลื่อนยุทธศาสตร์ชาติสู่การปฏิบัติอย่างมีประสิทธิภาพและหน่วยงานปฏิบัติจะต้องมีความเข้าใจ สามารถกำหนดแผนงานโครงการให้สอดคล้องกับเป้าหมายที่กำหนดไว้ในยุทธศาสตร์ชาติ

๑.๖ แผนพัฒนาเศรษฐกิจและสังคมแห่งชาติ ฉบับที่ ๑๖

การจัดทำแผนพัฒนาสี่ปีขององค์การบริหารส่วนตำบลมีความสัมพันธ์และสอดคล้องกับแผนยุทธศาสตร์พัฒนาขององค์กรปกครองส่วนท้องถิ่น โดยแผนยุทธศาสตร์การพัฒนาจะต้องสอดคล้องกับแผนพัฒนาเศรษฐกิจและสังคมแห่งชาติ แต่ทั้งนี้ แผนพัฒนาเศรษฐกิจและสังคมแห่งชาติ ฉบับที่ ๑๑ (พ.ศ. ๒๕๕๕ - ๒๕๕๙) ได้สิ้นสุดลงและการจัดทำแผนพัฒนาเศรษฐกิจและสังคมแห่งชาติ ฉบับที่ ๑๒ อยู่ระหว่างการเสนอร่างแผนซึ่งได้กำหนดยุทธศาสตร์เอาไว้แล้ว

ดังนั้น เพื่อให้การจัดทำแผนพัฒนาสี่ปี (พ.ศ. ๒๕๖๑ - ๒๕๖๔) ขององค์การบริหารส่วนตำบลตำบลทะเลเม่นชัย มีความสอดคล้องกับทิศทางแผนพัฒนาเศรษฐกิจและสังคมแห่งชาติ

ฉบับที่ ๑๒ องค์การบริหารส่วนตำบล จึงได้จัดทำแผนที่สอดคล้องกับแผนพัฒนาเศรษฐกิจและสังคมแห่งชาติ ฉบับที่ ๑๒ ซึ่งมีทั้งหมด ๑๐ ยุทธศาสตร์ ดังนี้

- ยุทธศาสตร์ที่ ๑** การเสริมสร้างและพัฒนาศักยภาพทุนมนุษย์
- ยุทธศาสตร์ที่ ๒** การสร้างความเป็นธรรมลดความเหลื่อมล้ำในสังคม
- ยุทธศาสตร์ที่ ๓** การสร้างความเข้มแข็งทางเศรษฐกิจและแข่งขันได้อย่างยั่งยืน
- ยุทธศาสตร์ที่ ๔** การเติบโตที่เป็นมิตรกับสิ่งแวดล้อมเพื่อพัฒนาอย่างยั่งยืน
- ยุทธศาสตร์ที่ ๕** การเสริมสร้างความมั่นคงแห่งชาติเพื่อการพัฒนาประเทศสู่ความมั่งคั่งและยั่งยืน
- ยุทธศาสตร์ที่ ๖** การบริหารจัดการในภาครัฐ การป้องกันการทุจริตประพฤติมิชอบและธรรมาภิบาลในสังคมไทย
- ยุทธศาสตร์ที่ ๗** การพัฒนาโครงสร้างพื้นฐานและระบบโลจิสติกส์
- ยุทธศาสตร์ที่ ๘** การพัฒนาวิทยาศาสตร์ เทคโนโลยี วิจัย และนวัตกรรม
- ยุทธศาสตร์ที่ ๙** การพัฒนาภาค เมือง และพื้นที่เศรษฐกิจ
- ยุทธศาสตร์ที่ ๑๐** ความร่วมมือระหว่างประเทศเพื่อการพัฒนา

๑. กรอบแนวคิดและหลักการ

ในช่วงของแผนพัฒนาเศรษฐกิจและสังคมแห่งชาติฉบับที่ ๑๒ (พ.ศ. ๒๕๖๐ – ๒๕๖๔) ประเทศไทยจะยังคงประสบภาวะแวดล้อมและบริบทของการเปลี่ยนแปลงต่างๆ ที่อาจก่อให้เกิดความเสี่ยงทั้งจากภายในและภายนอกประเทศ อาทิ กระแสการเปิดเศรษฐกิจเสรี ความท้าทายของเทคโนโลยีใหม่ๆ การเข้าสู่สังคมผู้สูงอายุ การเกิดภัยธรรมชาติที่รุนแรง ประกอบกับสถานการณ์ด้านต่างๆ ทั้งเศรษฐกิจ สังคม ทรัพยากรธรรมชาติและสิ่งแวดล้อมของประเทศในปัจจุบันที่ยังคงประสบปัญหาในหลายด้าน เช่น ปัญหาผลิตภาพการผลิตความสามารถในการแข่งขัน คุณภาพการศึกษา ความเหลื่อมล้ำทางสังคม เป็นต้น ทำให้การพัฒนาในช่วงแผนพัฒนาฯ ฉบับที่ ๑๒ จึงจำเป็นต้องยึดกรอบแนวคิดและหลักการในการวางแผนที่สำคัญ ดังนี้

- (๑) การน้อมนำและประยุกต์ใช้หลักปรัชญาของเศรษฐกิจพอเพียง
- (๒) คนเป็นศูนย์กลางของการพัฒนาอย่างมีส่วนร่วม
- (๓) การสนับสนุนและส่งเสริมแนวคิดการปฏิรูปประเทศ และ
- (๔) การพัฒนาสู่ความมั่นคง มั่งคั่ง ยั่งยืน สังคมอยู่ร่วมกันอย่างมีความสุข

๒. สถานะของประเทศ

๒.๑ ด้านเศรษฐกิจ

๒.๑.๑ ๓ ปีแรกของแผนพัฒนาฯ ฉบับที่ ๑๑ เริ่มแสดงให้เห็นถึงข้อจำกัดในการขยายตัวทางเศรษฐกิจ แม้ว่าเศรษฐกิจของไทยในระยะที่ผ่านมา (ยกเว้นช่วงวิกฤตการณ์ทางเศรษฐกิจ ปี ๒๕๔๐-๒๕๔๑) จะขยายตัวได้ดีเฉลี่ยประมาณร้อยละ ๕ ต่อปี จนทำให้รายได้ประชาชาติต่อหัว (GNP Per Capita) ในปี ๒๕๕๗ มาอยู่ที่ประมาณ ๑๙๖,๒๔๐ บาท หรือประมาณ ๖,๐๔๑ ดอลลาร์ สรอ. ต่อคนต่อปี ซึ่งทำให้ประเทศไทยได้ขยับฐานะขึ้นมาเป็นประเทศรายได้ปาน

กลางชั้นสูง (Upper Middle Income Country) แต่ในระยะ ๘ ปีที่ผ่านมาการขยายตัวทางเศรษฐกิจชะลอตัวลงและมีความผันผวน โดยขยายตัวเฉลี่ยเพียงร้อยละ ๓.๒ ชะลอจากร้อยละ ๕.๗ ในช่วงแผนพัฒนาฯ ฉบับที่ ๙ ซึ่งต่ำกว่าศักยภาพของระบบเศรษฐกิจและต่ำกว่าระดับที่จะทำให้ประเทศไทยหลุดจากกับดักประเทศรายได้ปานกลางในระยะเวลาดังกล่าว โดยสาเหตุที่สำคัญประการหนึ่งมาจากการชะลอตัวของการลงทุนโดยรวมอย่างต่อเนื่อง ดังจะเห็นได้จาก สัดส่วนการลงทุนรวมต่อผลิตภัณฑ์มวลรวมในประเทศ (Gross Domestic Product : GDP) ลดจากร้อยละ ๔๑.๓ ในช่วงปี ๒๕๓๔ - ๒๕๓๙ เป็นร้อยละ ๒๕.๕ ในช่วงปี ๒๕๔๓ - ๒๕๕๗ นอกจากนี้ เมื่อเทียบกับประเทศอื่นๆ ในภูมิภาค จะพบว่าอัตราการขยายตัวของการลงทุนของไทยโดยเฉลี่ยในช่วงปี ๒๕๔๓ - ๒๕๕๗ อยู่ที่ประมาณร้อยละ ๔.๙ ต่ำกว่าสิงคโปร์และมาเลเซียซึ่งมีระดับการพัฒนาที่สูงกว่าไทย

๒.๒.๒ การปรับโครงสร้างการผลิตสู่ประเทศรายได้ปานกลางชั้นสูง แต่ความสามารถในการแข่งขันเริ่มลดลง โครงสร้างการผลิตของไทยได้เปลี่ยนผ่านจากภาคเกษตรไปสู่ภาคอุตสาหกรรมและบริการมากขึ้น (สัดส่วนของภาคเกษตร อุตสาหกรรม และบริการในปี ๒๕๕๓ ที่ระดับร้อยละ ๙.๙ ๒๕.๔ และ ๖๔.๗ เป็นร้อยละ ๗.๒ ๒๘.๕ และ ๖๔.๓ ในปี ๒๕๕๗ ตามลำดับ) โดยภาคอุตสาหกรรมได้มีการสั่งสมองค์ความรู้และเทคโนโลยีอย่างต่อเนื่อง ทำให้มีการพัฒนาจากอุตสาหกรรมขั้นปฐมภายใต้การบริหารจัดการของเงินทุนต่างชาติมาเป็นอุตสาหกรรมพื้นฐาน (Supporting Industry) และอุตสาหกรรมที่มีเทคโนโลยีสูงขึ้นภายใต้เครือข่ายของบริษัทแม่ในต่างชาติและของนักลงทุนไทยที่มีสัดส่วนสูงขึ้น จนประเทศไทยกลายเป็นประเทศรายได้ปานกลางชั้นสูง ขณะเดียวกันก็มีการเคลื่อนย้ายแรงงานจากภาคเกษตรไปยังภาคอุตสาหกรรมและบริการที่มีประสิทธิภาพการผลิตสูงกว่า ทำให้ผลิตภาพแรงงานในระยะที่ผ่านมายังเพิ่มในระดับที่น่าพอใจแต่การชะลอตัวของกำลังแรงงานและการเพิ่มผลิตภาพการผลิตของกำลังแรงงานเป็นไปอย่างล่าช้า ประกอบกับผลิตภาพการผลิตของปัจจัยการผลิตรวม (Total Factor Productivity : TFP) ที่ลดลงทำให้ความสามารถในการแข่งขันระหว่างประเทศในระยะหลังลดลงซึ่งสะท้อนมาที่ปริมาณการส่งออกรวมขยายตัวช้าลงจากร้อยละ ๙.๗ ต่อปีในช่วงแผนพัฒนาฯ ฉบับที่ ๙ (พ.ศ. ๒๕๔๕-๒๕๔๙) เป็นเฉลี่ยร้อยละ ๑.๑ ในช่วง ๓ ปีของแผนพัฒนาฯ ฉบับที่ ๑๑ (พ.ศ. ๒๕๕๕-๒๕๕๗)

๒.๑.๓ ผลิตภาพการผลิตของปัจจัยการผลิตรวม (TFP) ยังคงอยู่ในระดับต่ำทำให้ขาดพลังในการขับเคลื่อนการขยายตัวทางเศรษฐกิจให้หลุดพ้นจากการเป็นประเทศรายได้ปานกลาง ซึ่งต้องอาศัยการผลิตที่มีเทคโนโลยีและนวัตกรรมการผลิตที่เป็นของตนเองมากขึ้น แม้ว่าการขยายตัวของผลิตภาพการผลิตรวมในช่วงก่อนแผนพัฒนาฯ ฉบับที่ ๑๐ จะอยู่ในระดับที่น่าพอใจก็ตาม แต่มีแนวโน้มลดลงในระยะ ๘ ปี ที่ผ่านมา และยังคงมีความล่าช้าเมื่อเทียบกับประเทศที่เริ่มพัฒนาประเทศในช่วงเวลาเดียวกันและสามารถยกระดับการพัฒนาประเทศเข้าสู่การเป็นประเทศรายได้สูงในช่วงก่อนหน้า ทั้งนี้การขยายตัวของ

ผลิตภาพการผลิตรวม ลดจากร้อยละ ๓.๓๒ ในช่วงแผนพัฒนาฯ ฉบับที่ ๙ เป็นร้อยละ ๒.๐๕ ในช่วงครึ่งแรกของแผนพัฒนาฯ ฉบับที่ ๑๑ ทำให้ประเทศไทยจำเป็นต้องให้ความสำคัญกับการ

พัฒนาเทคโนโลยีและนวัตกรรมการผลิตเพิ่มการลงทุนเพื่อเพิ่มประสิทธิภาพของระบบเศรษฐกิจ และเพิ่มแรงขับเคลื่อนจากผลผลิตภาพการผลิตของปัจจัยแรงงาน

๒.๑.๔ การลดลงของความแข็งแกร่งด้านเสถียรภาพทางเศรษฐกิจจะเป็นอุปสรรคต่อการแก้ไขปัญหาเชิงโครงสร้าง การรองรับเงื่อนไขในระบบเศรษฐกิจโลก และการดำเนินนโยบายและการบริหารจัดการเศรษฐกิจในอนาคต แม้ว่าเศรษฐกิจไทยจะประสบปัญหาเสถียรภาพทางเศรษฐกิจรุนแรงถึงสองครั้งในปี ๒๕๒๔ และ ๒๕๔๐ แต่การให้ความสำคัญกับการรักษาวินัยทางการเงินและการคลังทำให้เสถียรภาพของเศรษฐกิจไทยอยู่ในเกณฑ์ที่แข็งแกร่ง โดยเฉพาะเมื่อเทียบกับประเทศที่มีระดับการพัฒนาในระดับใกล้เคียงกันอย่างไรก็ตาม เสถียรภาพทางเศรษฐกิจซึ่งเป็นจุดแข็งของเศรษฐกิจไทยและเอื้ออำนวยต่อการขยายตัวทางเศรษฐกิจมาอย่างต่อเนื่องเริ่มมีสัญญาณที่จะเป็นข้อจำกัดต่อการขยายตัวทางเศรษฐกิจในระยะยาวมากขึ้น โดยเฉพาะหนี้สาธารณะซึ่งเพิ่มขึ้นจากเฉลี่ยร้อยละ ๓๗.๙ ในช่วงแผนพัฒนาฯ ฉบับที่ ๑๐ เป็นร้อยละ ๔๒.๒ ในช่วง ๓ ปีแรกของแผนพัฒนาฯ ฉบับที่ ๑๑ ซึ่งให้เห็นว่าแม้จะอยู่ภายใต้กรอบวินัยทางการคลังแต่มีแนวโน้มเพิ่มขึ้นจากผลของการดำเนินมาตรการกระตุ้นเศรษฐกิจระยะสั้นในระยะที่ผ่านมาและจะเป็นข้อจำกัดต่อการใช้มาตรการทางการคลังในการกระตุ้นเศรษฐกิจและการพัฒนาศักยภาพการขยายตัวทางเศรษฐกิจในระยะต่อไป

๒.๑.๕ อันดับความสามารถในการแข่งขันโดยรวมยังปรับตัวดีขึ้นไม่มากนัก เนื่องจากต่างประเทศมีพลังการขับเคลื่อนมากกว่าไทย และประเทศไทยอยู่ในสถานการณ์การแข่งขันที่อยู่ตรงกลางระหว่างประเทศที่มีความได้เปรียบด้านต้นทุนแรงงานและการผลิต และประเทศที่มีความก้าวหน้าและความสามารถในการแข่งขันทางนวัตกรรมและความคิดสร้างสรรค์ โดยในปี พ.ศ. ๒๕๕๗ WEF (World Economic Forum) ได้จัดอันดับความสามารถในการแข่งขันของประเทศไทยเป็นอันดับที่ ๓๑ จาก ๑๔๔ ประเทศ และในปี พ.ศ. ๒๕๕๗ IMD (International Institute for Management Development) ได้จัดอันดับไว้ที่ ๓๐ จาก ๖๑ ประเทศชั้นนำ ในขณะที่ผลการวิจัยประเทศที่มีความสะดวกในการเข้าไปประกอบธุรกิจประจำปี ๒๕๕๘ หรือ Ease of Doing Business ๒๐๑๕ ซึ่งดำเนินการโดยธนาคารโลกนั้นประเทศไทยได้รับการจัดให้อยู่ในอันดับที่ ๒๖ จาก ๑๘๙ ประเทศทั่วโลก

๒.๑.๖ สถานการณ์การพัฒนาวิทยาศาสตร์ เทคโนโลยี วิจัย และนวัตกรรมของประเทศได้รับการยกระดับดีขึ้นจากการฉีกกำลังของหน่วยงานด้านวิทยาศาสตร์ เทคโนโลยี วิจัย และนวัตกรรม และเชื่อมโยงให้เกิดความมั่นใจของภาคธุรกิจเอกชน แต่ยังคงอยู่ในระดับต่ำเมื่อเปรียบเทียบกับกลุ่มประเทศที่มีรายได้สูง โดยในปี ๒๕๕๗ อันดับความพร้อมด้านโครงสร้างพื้นฐานทางวิทยาศาสตร์อยู่ที่ ๔๗ และด้านเทคโนโลยีที่ ๔๔ จาก ๖๑ ประเทศที่จัดอันดับโดย IMD ลดลงเมื่อเทียบกับอันดับที่ ๓๗ และ ๔๓ ตามลำดับในปี ๒๕๕๑ และตลอดช่วงระยะเวลา ๑๔ ปีที่ผ่านมา (๒๕๔๓-๒๕๕๖) ค่าเฉลี่ยการลงทุนด้านการวิจัยและพัฒนาต่อ GDP ยังคงอยู่ในระดับร้อยละ ๐.๑๗

ต่อ GDP โดยในปี ๒๕๕๖ (ข้อมูลล่าสุด) ประเทศไทยมีการลงทุนด้านการวิจัยและพัฒนาเพิ่มขึ้นเป็นร้อยละ ๐.๔๘ ต่อ GDP โดยเป็นการลงทุนวิจัยและพัฒนาจากภาครัฐประมาณร้อยละ ๕๓ และจากภาคเอกชนประมาณร้อยละ ๔๗ ขณะที่ประเทศที่พัฒนาแล้ว เช่น เกาหลีใต้ ญี่ปุ่น สหรัฐอเมริกา ออสเตรเลีย มีค่าใช้จ่ายเพื่อการวิจัยและพัฒนาอยู่ที่ร้อยละ ๔.๐๓, ๓.๓๕, ๒.๗๙, และ ๒.๒๗ ต่อ GDP ในปี ๒๕๕๕ ตามลำดับ

ขณะเดียวกันบุคลากรด้านการวิจัยและพัฒนาของประเทศยังมีจำนวนไม่เพียงพอต่อการส่งเสริมการพัฒนาวิทยาศาสตร์ เทคโนโลยี วิจัย และนวัตกรรมในระดับก้าวหน้า โดยในปี ๒๕๕๖ บุคลากรด้านการวิจัยและพัฒนาที่มีจำนวน ๑๑ คนต่อประชากร ๑๐,๐๐๐ คน ซึ่งเมื่อเปรียบเทียบกับประเทศพัฒนาแล้ว ส่วนใหญ่จะอยู่ที่ระดับ ๒๐-๓๐ คนต่อประชากร ๑๐,๐๐๐ คน

๒.๑.๗ สถานการณ์ด้านโครงสร้างพื้นฐานยังคงมีปัญหาในหลายๆ ด้าน ประกอบด้วยรูปแบบการขนส่งยังไม่สามารถปรับเปลี่ยนจากทางถนนเป็นทางน้ำและทางรางได้ตามเป้าหมายและยังขาดการพัฒนาคุณภาพการให้บริการ การบริหารจัดการกิจการประปาอย่างขาดเอกภาพ การให้บริการน้ำประปายังกระจุกในเขตนครหลวงและเขตเมืองหลักในภูมิภาค และมีแหล่งน้ำดิบไม่เพียงพอ การให้บริการ ICT ยังไม่ทั่วถึงกระจุกตัวอยู่ในเมือง และมีราคาค่อนข้างสูง ประสิทธิภาพการใช้พลังงานของประเทศมีแนวโน้มลดลงเล็กน้อยและยังคงเผชิญกับความเสี่ยงด้านความมั่นคงทั้งในระยะสั้นและระยะยาว นอกจากนี้ การส่งเสริมการวิจัยและพัฒนาเทคโนโลยีและการพัฒนานวัตกรรมด้านพลังงานและ ICT อยู่ในระดับต่ำและมีข้อจำกัด ยังไม่สามารถพัฒนาต่อยอดในเชิงพาณิชย์ได้อย่างเป็นรูปธรรมนอกจากนี้ ด้านบุคลากรและการบริหารจัดการ รวมทั้งกฎหมายที่เกี่ยวข้องกับการบริหารจัดการด้านโครงสร้างพื้นฐานยังขาดประสิทธิภาพ โดยเฉพาะการคุ้มครองทรัพย์สินทางปัญญา การทำธุรกรรมอิเล็กทรอนิกส์ การรักษาความปลอดภัย และข้อจำกัดต่อการทำธุรกิจใหม่และการประกอบกิจการในต่างประเทศ ตลอดจนบุคลากรด้านโลจิสติกส์ยังขาดความรู้และทักษะเฉพาะด้านที่ตรงต่อความต้องการของอุตสาหกรรม เช่น ความรู้ด้านภาษา ความรู้ด้านเทคโนโลยี และความรู้ในการดำเนินธุรกิจต่างประเทศ เป็นต้น

๒.๒ ด้านสังคม

๒.๒.๑ โครงสร้างประชากรเปลี่ยนแปลงเข้าสู่การเป็นสังคมสูงวัย แต่ยังคงมีปัญหาทั้งในเชิงปริมาณและคุณภาพของประชากรในทุกช่วงวัย เนื่องจากปัจจัยหลักๆ ได้แก่

(๑) ประชากรวัยเด็กของไทยมีจำนวนลดลงอย่างรวดเร็ว มีพัฒนาการไม่สมวัยและการตั้งครรภ์ในกลุ่มวัยรุ่นที่มีแนวโน้มเพิ่มขึ้น อัตราการเจริญพันธุ์รวมลดลงจาก ๖.๓ คน ในช่วงปี ๒๕๐๗-๒๕๐๘ เป็น ๑.๖๒ คน ในช่วงปี ๒๕๔๘-๒๕๕๕ และคาดว่าในปี ๒๕๘๓ จะลดลงเหลือเพียง ๑.๓ คน

(๒) กำลังแรงงานมีแนวโน้มลดลง และแรงงานกว่าร้อยละ ๓๐ เป็นประชากรกลุ่มเจนเนอเรชั่น Y (Gen Y)* ขณะที่ผลิตภาพแรงงานยังเพิ่มขึ้นช้า ซึ่งจะเป็นข้อจำกัดต่อการพัฒนาในระยะต่อไป กำลังแรงงานของไทยมีจำนวน ๓๘.๙ ล้านคนในช่วงปี ๒๕๕๕-๒๕๕๗

และเริ่มลดลงร้อยละ ๐.๑ ในปี ๒๕๕๖ และร้อยละ ๐.๒ ในปี ๒๕๕๗ ขณะที่ผลิตภาพแรงงานเฉลี่ยเพิ่มขึ้นร้อยละ ๒.๒ ต่อปีในช่วง ๑๐ ปีที่ผ่านมา (ปี ๒๕๔๘-๒๕๕๗) แต่ยังคงต่ำกว่าประเทศเพื่อนบ้าน เช่น มาเลเซีย ๑ เท่าตัว และสิงคโปร์ ๕ เท่าตัว และกำลังแรงงานกว่าร้อยละ ๖๕.๑ มีการศึกษาระดับมัธยมต้นและต่ำกว่า นอกจากนี้ กำลังแรงงานกลุ่มเจนเอเรชั่นวาย ซึ่งมีจำนวนร้อยละ ๒๗ ของประชากรในปี ๒๕๕๓ มีลักษณะความเป็นปัจเจกสูง ไม่ให้ความสำคัญกับการมีครอบครัว ส่งผลต่อรูปแบบการประกอบอาชีพและอัตราการเจริญพันธุ์รวมของประเทศในอนาคต

(๓) กลุ่มผู้สูงอายุวัยกลางและวัยปลายมีแนวโน้มเพิ่มสูงขึ้น สะท้อนถึงภาระค่าใช้จ่ายด้านสุขภาพที่เพิ่มมากขึ้น ขณะที่ผู้สูงอายุจำนวนมากยังมีรายได้ไม่เพียงพอในการยังชีพ ผู้สูงอายุมีแนวโน้มเพิ่มขึ้นจาก ๑๐.๓ ล้านคน (ร้อยละ ๑๖.๒) ในปี ๒๕๕๘ เป็น ๒๐.๕ ล้านคน (ร้อยละ ๓๒.๑) ในปี ๒๕๘๓ การเพิ่มขึ้นของผู้สูงอายุวัยกลางและวัยปลายจะส่งผลต่อภาระค่าใช้จ่ายในการดูแลที่เพิ่มสูงขึ้น แม้ผู้สูงอายุมีส่วนร่วมในกำลังแรงงานเพิ่มขึ้น แต่มีรายได้ไม่เพียงพอกับค่าใช้จ่าย เนื่องจากมีการออมน้อย และแหล่งรายได้หลักร้อยละ ๗๘.๕ ของรายได้ทั้งหมดมาจากการเกื้อหนุนของบุตร

๒.๒.๒ คราวเรือนไทยโดยเฉลี่ยมีขนาดลดลงและรูปแบบของครอบครัวเปลี่ยนแปลงมีหลากหลายรูปแบบมากขึ้น อัตราการเจริญพันธุ์ที่ลดลงส่งผลให้ขนาดครัวเรือนโดยเฉลี่ยลดลงจาก ๓.๖ คน ในปี ๒๕๔๓ เหลือ ๓ คน ในปี ๒๕๕๖ โดยครัวเรือนเดี่ยว ครัวเรือน ๑ รุ่น และครัวเรือนแหว่งกลางมีการขยายตัวมากที่สุดในช่วงปี ๒๕๔๓-๒๕๕๖ ส่งผลให้ความสัมพันธ์ทางสังคมและครอบครัวเปลี่ยนแปลงไปทำให้ครอบครัวเสี่ยงต่อการล่มสลาย

๒.๒.๓ คนไทยยังมีปัญหาเชิงคุณภาพทั้งด้านสุขภาพ การเรียนรู้ และคุณธรรมจริยธรรม โดยคนไทยมีอายุคาดเฉลี่ยสูงขึ้น อายุคาดเฉลี่ยเมื่อแรกเกิดของคนไทย ปี ๒๕๕๗ เพศชาย ๗๑.๓ ปี เพศหญิง ๗๘.๒ ปี แต่เสียชีวิตก่อนวัยอันควรจากโรคและการบาดเจ็บ เนื่องจากโรคไม่ติดต่อและอุบัติเหตุ อย่างไรก็ตาม คนไทยได้รับโอกาสทางการศึกษาสูงขึ้น จำนวนปีการศึกษาเฉลี่ยของประชากรวัยแรงงานอายุ ๑๕.๕๙ ปี เพิ่มขึ้นอย่างต่อเนื่อง โดยช่วงปี ๒๕๕๑-๒๕๕๖ มีการศึกษาเฉลี่ย ๘.๙ ปี ขณะที่คุณภาพการศึกษาอยู่ในระดับต่ำ สะท้อนได้จากคะแนนผลสัมฤทธิ์ทางการเรียนของนักเรียนชั้นพื้นฐาน (O-NET) ในปี ๒๕๕๖ มีค่าเฉลี่ยต่ำกว่าร้อยละ ๕๐ นอกจากนี้ คนไทยส่วนใหญ่มีปัญหาด้านคุณธรรมจริยธรรม โดยผลการวิจัยและการสำรวจต่างๆ พบว่าปัญหาสำคัญที่สุด คือ ความซื่อสัตย์สุจริต และการทุจริตคอร์รัปชัน โดยเห็นว่าต้องส่งเสริมคุณธรรมจริยธรรมในสังคมไทยเร่งด่วน

๒.๒.๔ สถานการณ์ความยากจนมีแนวโน้มลดลง แต่ยังคงมีความเหลื่อมล้ำของการกระจายรายได้ สัดส่วนคนจนลดลงอย่างต่อเนื่องจากร้อยละ ๔๒ ในปี ๒๕๔๓ เหลือร้อยละ ๑๐.๙ ในปี ๒๕๕๖ แต่ความยากจนยังกระจุกตัวหนาแน่นในภาคตะวันออกเฉียงเหนือและภาคเหนือ ขณะที่ความเหลื่อมล้ำด้านรายได้มีแนวโน้มดีขึ้นเล็กน้อย ค่าสัมประสิทธิ์ความไม่เสมอภาค (Gini Coefficient) ด้านรายได้ลดลงจาก ๐.๔๘๔ ในปี ๒๕๕๔ เหลือ ๐.๔๖๕ ในปี ๒๕๕๖ อย่างไรก็ตาม

ความแตกต่างของรายได้ระหว่างกลุ่มคนรวยที่สุดกับกลุ่มคนจนที่สุดแตกต่างกันถึง ๓๔.๙ เท่า ในปี ๒๕๕๖ โดยกลุ่มคนรวยที่สุดร้อยละ ๑๐ ถือครองรายได้สูงถึงร้อยละ ๓๖.๘ ของรายได้ทั้งหมด ขณะที่กลุ่มคนจนที่สุดร้อยละ ๑๐ ถือครองรายได้เพียงร้อยละ ๑.๑ สาเหตุพื้นฐานที่สำคัญจากโครงสร้างเศรษฐกิจที่ไม่สมดุล ส่งผลให้การกระจายประโยชน์ของการพัฒนาไปยังกลุ่มคนต่างๆ ในสังคมไม่ทั่วถึง* ประชากรที่เกิดช่วงปี ๒๕๕๕-๒๕๕๖

๒.๒.๕ ความเหลื่อมล้ำระหว่างกลุ่มคนยังคงเป็นปัญหาสำคัญของสังคมไทย อันเนื่องมาจาก

(๑) ความเหลื่อมล้ำด้านสินทรัพย์ทั้งด้านการเงินและการถือครองที่ดิน ยังคงกระจุกตัวอยู่ในกลุ่มคนเพียงส่วนน้อย โดยเฉพาะอย่างยิ่งการถือครองที่ดินโดยกลุ่มผู้ถือครองที่ดินร้อยละ ๒๐ มีการถือครองที่ดินมากที่สุด มีสัดส่วนการถือครองที่ดินสูงกว่ากลุ่มผู้ถือครองที่ดินร้อยละ ๒๐ ที่มีการถือครองที่ดินน้อยที่สุด ๓๒๕.๗ เท่า เนื่องจากปัญหากรรมสิทธิ์ที่ดิน และการขาดประสิทธิภาพในการบริหารจัดการที่ดินว่างเปล่าของภาครัฐ

(๒) เด็กยากจนยังเข้าไม่ถึงการศึกษาขั้นพื้นฐาน ขณะที่โอกาสในการเข้าถึงการศึกษาในระดับปริญญาตรียังมีความแตกต่างกันตามฐานะของกลุ่มประชากร ระหว่างเขตเมือง-ชนบทและระหว่างภูมิภาค มีปัจจัยหลักมาจากปัญหาเรื่องค่าครองชีพและการเดินทางไปศึกษา โดยกลุ่มประชากรร้อยละ ๑๐ ที่มีฐานะความเป็นอยู่ดีที่สุดในโอกาสเข้าถึงการศึกษาระดับปริญญาตรีมากกว่ากลุ่มประชากรร้อยละ ๑๐ ที่มีฐานะความเป็นอยู่ด้อยที่สุดประมาณ ๑๙.๑ เท่า นักศึกษาในเขตเมืองมีโอกาสสูงกว่านักศึกษาในเขตชนบทประมาณ ๒.๒ เท่า

(๓) คุณภาพการให้บริการสาธารณสุขยังคงมีความเหลื่อมล้ำกันระหว่างภูมิภาค โดยเฉพาะการกระจายทรัพยากรทางการแพทย์และสาธารณสุข อาทิ จากการสำรวจทรัพยากรสาธารณสุขในปี ๒๕๕๖ พบว่า อัตราส่วนแพทย์ต่อประชากรระหว่างกรุงเทพฯ และภาคตะวันออกเฉียงเหนือต่างกันถึง ๓.๖ เท่า

(๔) ความเหลื่อมล้ำการเข้าถึงการคุ้มครองทางสังคมของแรงงาน แรงงานอิสระเข้าถึงการคุ้มครองมากขึ้น จากการเข้าถึงการประกันตนตามมาตรา ๕๐ ที่เพิ่มขึ้นจาก ๑.๒๙ ล้านคน ในปี ๒๕๕๕ เป็น ๒.๔๗๑ ล้านคน ในปี ๒๕๕๗ ทำให้แรงงานในระบบมีสัดส่วนเพิ่มขึ้นเป็นร้อยละ ๔๒.๔ ในปี ๒๕๕๗ อย่างไรก็ตาม แรงงานในระบบได้รับค่าจ้างเฉลี่ยสูงกว่าแรงงานนอกระบบประมาณ ๒.๑ เท่า ในปี ๒๕๕๖

(๕) ความเหลื่อมล้ำด้านกระบวนการยุติธรรม เนื่องจากประชาชนไม่เข้าใจกฎหมาย เข้าไม่ถึงกระบวนการยุติธรรม และหน่วยงานในกระบวนการยุติธรรมขาดการบูรณาการในการทำงาน นอกจากนี้ ผู้มีรายได้น้อยมักไม่ได้รับความเป็นธรรม ไม่สามารถต่อสู้คดีจากการที่ไม่สามารถรับภาระค่าใช้จ่ายในกระบวนการยุติธรรมและต้องใช้เวลายาวนาน

๒.๒.๖ คนไทยมีความมั่นคงทางสังคมมากขึ้น จากการที่คนไทยกว่าร้อยละ ๙๙.๙ ได้รับความคุ้มครองทางด้านสุขภาพ โดยอยู่ภายใต้ระบบประกันสุขภาพถ้วนหน้าร้อยละ ๗๓.๘ ระบบ

ประกันสังคมร้อยละ ๑๖.๗ และระบบสวัสดิการรักษายาบาลข้าราชการ/รัฐวิสาหกิจร้อยละ ๗.๑ ขณะที่ กลุ่มผู้ด้อยโอกาสมีหลักประกันทางรายได้มั่นคงขึ้นและมีความครอบคลุมมากขึ้น โดยในปี ๒๕๕๘ ผู้สูงอายุได้รับการสงเคราะห์เบี้ยยังชีพเพิ่มขึ้นเป็นแบบขั้นบันไดตามช่วงอายุ ๘.๓ ล้านคน จากผู้สูงอายุทั่วประเทศ ๑๐.๔ ล้านคน ส่วนผู้พิการได้รับเบี้ยยังชีพเพิ่มขึ้นเป็น ๘๐๐ บาท ครอบคลุม ผู้พิการร้อยละ ๘๙.๕ และรัฐให้เงินอุดหนุนแก่เด็กด้อยโอกาสที่อยู่ในครอบครัวยากจนให้ได้รับการ เลี้ยงดูที่มีคุณภาพภายใต้โครงการอุดหนุนเพื่อการเลี้ยงดูเด็กแรกเกิดอย่างไรก็ตาม สวัสดิการด้านที่อยู่ อาศัยยังไม่ครอบคลุมกลุ่มผู้มีรายได้น้อยและผู้ยากไร้ แม้ว่ารัฐจัดสวัสดิการด้านที่อยู่อาศัยภายใต้ โครงการต่างๆ แต่ปัจจุบันกลุ่มผู้มีรายได้น้อยและรายได้ปานกลางยังไม่มีกรรมสิทธิ์ในที่อยู่อาศัยถึง ๔.๕๔๔,๙๒๖ ครัวเรือน อย่างไรก็ตาม รัฐเริ่มให้ความสำคัญกับการพัฒนาที่อยู่อาศัยแก่ผู้สูงอายุ โดยเฉพาะผู้ที่มีรายได้น้อยและผู้ยากไร้

๒.๒.๗ วัฒนธรรมอันดีงามของไทยเริ่มเสื่อมถอยและสังคมไทยมีแนวโน้มเป็น สังคมพหุวัฒนธรรมมากขึ้น อาทิ การให้คุณค่ากับความสนุกสนาน และความสะดวกสบาย ละเลย เรื่องวินัย มีความเห็นแก่ตัว ไม่รู้จักเสียสละไม่เอื้อเฟื้อเผื่อแผ่ และขาดความรับผิดชอบ นอกจากนี้ยังมี แนวโน้มการเป็นสังคมพหุวัฒนธรรม โดยเฉพาะการเข้ามาของแรงงานต่างชาติที่ก่อให้เกิดการนำเอา วัฒนธรรมต้นทางผสมผสานกับวัฒนธรรมท้องถิ่น

๒.๒.๘ ความเข้มแข็งของชุมชนมีแนวโน้มที่ดีขึ้น ชุมชนสามารถแก้ปัญหาและ สมองตอบความต้องการของชุมชนด้วยตนเองได้ดีขึ้น โดยมีกระบวนการจัดทำแผนชุมชนที่ ครอบคลุมทุกพื้นที่ และบูรณาการเป็นแผนตำบลเพื่อเชื่อมโยงกับแผนขององค์กรปกครองส่วนท้องถิ่น แผนพัฒนาอำเภอ และแผนพัฒนาจังหวัดเพื่อให้ได้รับการสนับสนุนทั้งในด้านองค์ความรู้และ งบประมาณในกิจกรรมที่เกินความสามารถของชุมชน มีการรวมกลุ่มทำกิจกรรมทั้งด้านเศรษฐกิจ สังคม สิ่งแวดล้อมและเชื่อมโยงเป็นเครือข่ายเพิ่มขึ้นจาก ๑๔๒,๖๓๒ แห่งในปี ๒๕๕๕ เป็น ๑๕๒,๓๗๗ แห่ง ในปี ๒๕๕๖ ส่วนใหญ่เป็นกลุ่มธุรกิจชุมชนและอาชีพ ร้อยละ ๓๒.๕๑ ขององค์กร ทั้งหมด และองค์กรการเงิน ร้อยละ ๒๖.๗๗

๒.๒.๙ ความไม่ยอมรับในความคิดเห็นที่แตกต่างกันส่งผลให้เกิดความขัดแย้งใน สังคม ในช่วงระยะเวลากว่า ๑๐ ปีที่ผ่านมา ความขัดแย้งในเชิงความคิดเห็นทางการเมืองของกลุ่ม ต่างๆ ที่มีความรุนแรงมากขึ้น นำไปสู่ความสูญเสียต่อชีวิต ทรัพย์สิน และส่งผลกระทบต่อสภาพจิตใจ ของประชาชนทั้งทางตรงและทางอ้อม

๒.๓ ด้านทรัพยากรธรรมชาติและสิ่งแวดล้อม

๒.๓.๑ ทรัพยากรธรรมชาติส่วนใหญ่ถูกนำไปใช้ในการพัฒนาจำนวนมาก ก่อให้เกิดความเสื่อมโทรมอย่างต่อเนื่องและเกิดปัญหาความขัดแย้งในการใช้ประโยชน์ ทรัพยากรธรรมชาติมากขึ้น

(๑) **พื้นที่ป่าไม้ลดลง** เนื่องจากจำนวนประชากรที่เพิ่มมากขึ้น ทำให้ความต้องการใช้ที่ดินเพื่อการผลิตทางการเกษตร การอยู่อาศัย และการพัฒนาโครงสร้างพื้นฐานเพิ่มมากขึ้นตามไปด้วย พื้นที่ป่าไม้จึงถูกบุกรุกทำลายมากขึ้น โดยพื้นที่ป่าไม้ลดลงจาก ๑๗๑.๐๒ ล้านไร่ หรือร้อยละ ๕๓.๓๓ ของพื้นที่ทั้งหมดของประเทศในปี ๒๕๐๔ เป็น ๑๐๒ ล้านไร่ หรือคิดเป็นร้อยละ ๓๑.๖ ในปี ๒๕๕๖

(๒) **ทรัพยากรดินเสื่อมโทรม** ทำให้ความหลากหลายทางชีวภาพถูกคุกคาม ทรัพยากรดินและที่ดินมีปัญหาความเสื่อมโทรมของดินจากการใช้ประโยชน์ที่ไม่ถูกต้องตามหลักวิชาการ ดินเกษตรกรรมเสื่อมคุณภาพ การชะล้างพังทลายของดิน นอกจากนี้ ยังมีปัญหาพื้นที่สูงชันหรือพื้นที่ภูเขา ซึ่งมีข้อจำกัดในการนำไปใช้ประโยชน์ การใช้ทรัพยากรที่ดินของประเทศยังไม่มีประสิทธิภาพและขาดการบูรณาการของหน่วยงานที่เกี่ยวข้อง การบริหารจัดการที่ดินมีปัญหาความไม่เป็นธรรมและการกระจายสิทธิการถือครองที่ดิน ความหลากหลายทางชีวภาพกำลังตกอยู่ภายใต้ภาวะถูกคุกคาม โดยมีสาเหตุมาจากการสูญเสียระบบนิเวศป่าไม้อย่างต่อเนื่องเป็นเวลานาน

(๓) **ป่าชายเลนและระบบนิเวศชายฝั่งถูกทำลาย** และมีการเปลี่ยนแปลงสภาพไปใช้ประโยชน์อื่นๆ จำนวนมาก เช่น การเพาะเลี้ยงชายฝั่ง โดยเฉพาะการทำนากุ้ง การขยายตัวของเมืองและอุตสาหกรรม ทำให้พื้นที่ป่าชายเลนลดลงจากปี ๒๕๐๔ ที่มีพื้นที่ป่าชายเลนกว่า ๒.๓ ล้านไร่ เหลือเพียง ๑.๕ ล้านไร่ ในปี ๒๕๕๒ คิดเป็นการลดลงร้อยละ ๓๔.๘ ทำให้รัฐเริ่มมีนโยบายปกป้องป่าชายเลนอย่างจริงจัง โดยไม่อนุญาตการต่อสัมปทานบัตรทั้งหมดตั้งแต่ปี ๒๕๓๔ และห้ามการใช้ประโยชน์อื่นๆ อย่างไรก็ตาม ในระหว่างปี ๒๕๔๙-๒๕๕๔ พบว่า ป่าชายเลนมีสภาพดีขึ้น ในปี ๒๕๕๔ ผลผลิตประมงทะเลมีปริมาณเพียง ๑.๖๑ ล้านตัน ลดลงจากปี ๒๕๔๙ ที่มีปริมาณ ๒.๔๒ ล้านตัน ในขณะที่พื้นที่เพาะเลี้ยงสัตว์น้ำชายฝั่งของประเทศไทยยังคงขยายตัวอย่างต่อเนื่องจากปริมาณความต้องการสัตว์น้ำที่เพิ่มมากขึ้น

(๔) **การผลิตพลังงานในประเทศไม่เพียงพอกับความต้องการ** แต่ประสิทธิภาพการใช้พลังงานดีขึ้น ความต้องการใช้พลังงานของประเทศเพิ่มขึ้นตลอด ๓๐ ปีที่ผ่านมา แต่การผลิตพลังงานเชิงพาณิชย์เพื่อการบริโภคภายในประเทศไม่เพียงพอกับความต้องการ ทำให้ต้องนำเข้าจากต่างประเทศเพิ่มขึ้นโดยในปี ๒๕๕๕ ต้องนำเข้าเพิ่มขึ้นร้อยละ ๖ อยู่ที่ระดับ ๑.๐๘ ล้านบาร์เรลเทียบเท่าน้ำมันดิบต่อวัน คิดเป็นร้อยละ ๕๔ ของความต้องการใช้ในปี ๒๕๕๕ และคิดเป็นร้อยละ ๑๒.๕ ของ GDP โดยน้ำมันดิบมีการนำเข้าสูงที่สุดคิดเป็นร้อยละ ๗๖ ของการนำเข้าพลังงานทั้งหมด ขณะที่การใช้พลังงานเชิงพาณิชย์ขั้นต้นในปี ๒๕๕๕ เพิ่มขึ้นร้อยละ ๖.๘ อยู่ที่ระดับ ๑.๙๘๑ พันบาร์เรลเทียบเท่าน้ำมันดิบต่อวัน ทั้งนี้ ประสิทธิภาพการใช้พลังงานของประเทศไทยมีแนวโน้มดีขึ้น โดยมีอัตราการเพิ่มขึ้นของการใช้พลังงานต่ำกว่าอัตราขยายตัวของ GDP โดยในปี ๒๕๕๕ การเพิ่มขึ้นของ GDP ร้อยละ ๑ ขณะที่มีการใช้พลังงานเพิ่มขึ้นเพียงร้อยละ ๐.๖

(๕) **ทรัพยากรน้ำยังมีส่วนที่ไม่สามารถจัดสรรได้ตามความต้องการ** ประเทศไทยประกอบด้วย ๒๕ ลุ่มน้ำหลัก น้ำทำตามธรรมชาติมีปริมาณรวม ๒๘๕,๒๒๗ ล้านลูกบาศก์เมตร ขณะที่การพัฒนาแหล่งเก็บกักน้ำในประเทศมีความจุคิดเป็นร้อยละ ๒๘ ของปริมาณน้ำทำธรรมชาติ มีแอ่งน้ำบาดาลทั้งหมด ๒๗ แอ่งน้ำบาดาล มีปริมาณการกักเก็บในชั้นน้ำบาดาลรวม

ประมาณ ๑.๑๓ ล้านล้านลูกบาศก์เมตร มีศักยภาพที่จะพัฒนาขึ้นมาใช้ได้ โดยไม่กระทบต่อปริมาณน้ำบาดาลที่มีอยู่ได้รวมปีละ ๖๘,๒๐๐ ล้านลูกบาศก์เมตรอย่างไรก็ตาม การพัฒนาน้ำบาดาลขึ้นมาใช้ มีข้อจำกัดในเรื่องของความคุ้มทุนเนื่องจากมีค่าใช้จ่ายในการสูบน้ำ และการดำเนินการสำรวจสูง ขณะที่ภาพรวมความต้องการใช้น้ำในประเทศ ในปี ๒๕๕๗ มีจำนวนประมาณ ๑๕๑,๗๕๐ ล้านลูกบาศก์เมตร โดยที่ศักยภาพของการเข้าถึงแหล่งน้ำของภาคส่วนต่างๆ มีจำนวน ๑๐๒,๑๔๐ ล้านลูกบาศก์เมตร และยังไม่สามารถจัดสรรน้ำตามความต้องการได้อีกประมาณ ๔๙,๖๑๐ ล้านลูกบาศก์เมตร

๒.๓.๒ ปัญหาสิ่งแวดล้อมเพิ่มสูงขึ้นตามการขยายตัวของเศรษฐกิจและชุมชนเมือง

(๑) ปัญหาขยะมูลฝอยยังไม่ได้รับการแก้ไขอย่างมีประสิทธิภาพ แนวโน้มอัตราการเกิดขยะมูลฝอยเฉลี่ยต่อคนต่อวันเพิ่มสูงขึ้นจาก ๑.๐๔ กิโลกรัม/คน/วัน ในปี ๒๕๕๓ เป็น ๑.๑๑ กิโลกรัม/คน/วัน ในปี ๒๕๕๗ สถานที่กำจัดขยะแบบถูกต้องตามหลักวิชาการมีเพียงร้อยละ ๑๙ และมีการนำมูลฝอยกลับไปใช้ประโยชน์เพียงร้อยละ ๑๘ ทำให้มีปริมาณขยะสะสมตกค้างเพิ่มสูงขึ้นถึง ๑๙.๙ ล้านตัน ในปี ๒๕๕๖ ของเสียอันตราย ในปี ๒๕๕๗ มีประมาณ ๒.๖๙ ล้านตัน โดยขยะอิเล็กทรอนิกส์มีแนวโน้มเพิ่มขึ้นร้อยละ ๑๐ ต่อปี เนื่องจากความก้าวหน้าทางเทคโนโลยีที่มีการปรับเปลี่ยนอย่างรวดเร็ว ส่งผลให้ในอนาคตอาจต้องประสบปัญหาการกำจัดซากของเสียเหล่านี้ หากภาครัฐไม่มีมาตรการหรือมีกฎหมายควบคุมการรีไซเคิลขยะอย่างครบวงจร ขณะที่การจัดการของเสียอันตรายจากภาคอุตสาหกรรมสามารถจัดการได้ประมาณร้อยละ ๗๐ โดยภาคอุตสาหกรรมมีการนำของเสียอันตรายกลับมาใช้ประโยชน์ใหม่มากขึ้น แต่ยังคงพบการลักลอบทิ้งกากอุตสาหกรรมในหลายพื้นที่อย่างต่อเนื่อง เนื่องจากต้นทุนในการกำจัดสูง

(๒) มลพิษทางอากาศยังเกินมาตรฐานหลายแห่ง แต่มีแนวโน้มดีขึ้น ในปี ๒๕๕๗ พบสารมลพิษทางอากาศเกินค่ามาตรฐานในหลายพื้นที่ของประเทศ และที่เป็นปัญหาสำคัญได้แก่ฝุ่นละออง ก๊าซโอโซน และสารอินทรีย์ระเหยง่าย (VOCs) โดยมีพื้นที่วิกฤติในเขตพื้นที่มาบตาพุด จังหวัดระยอง ที่ยังคงประสบปัญหาสารอินทรีย์ระเหยง่าย ในขณะที่พื้นที่อื่น เช่น กรุงเทพฯ ปทุมธานี เชียงใหม่ ขอนแก่น พบสารเบนซินเกินค่ามาตรฐาน แต่ส่วนใหญ่มีปริมาณลดลงจากปีที่ผ่านมา ซึ่งได้รับผลดีจากการปรับปรุงมาตรฐานน้ำมันเชื้อเพลิงเมื่อต้นปี ๒๕๕๗ ทั้งนี้ ในพื้นที่กรุงเทพมหานคร การที่ปัญหาฝุ่นละอองและเบนซินมีปริมาณลดลง ส่วนหนึ่งเป็นผลการปรับปรุงมาตรฐานน้ำมันเชื้อเพลิงจาก EURO ๓ เป็น EURO ๔ ตั้งแต่ปี ๒๕๕๕ และการปรับปรุงระบบขนส่งสาธารณะและทางจักรยาน การเข้มงวดกับการตรวจจับรถควันดำ อย่างไรก็ตาม ปัญหามลพิษทางอากาศในพื้นที่มาจากสาเหตุหลักคือปริมาณรถยนต์จำนวนมากสำหรับมลพิษจากหมอกควัน ในพื้นที่ภาคเหนือตอนบน พบว่าสถานการณ์ดีขึ้นเป็นลำดับ โดยความร่วมมือและการทำงานระหว่างภาครัฐ องค์กรปกครองส่วนท้องถิ่น (อปท.) และประชาชนดีขึ้น

(๓) คุณภาพน้ำที่อยู่ในเกณฑ์ดีมีแนวโน้มลดลง สถานการณ์คุณภาพน้ำในช่วง ๑๐ ปีที่ผ่านมา (พ.ศ. ๒๕๔๘-๒๕๕๗) มีแนวโน้มเสื่อมโทรมลง โดยแหล่งน้ำที่อยู่ในเกณฑ์ดีมี

แนวโน้มลดลงส่วนแหล่งน้ำที่อยู่ในเกณฑ์พอใช้และเสื่อมโทรมมีแนวโน้มเพิ่มขึ้น สาเหตุสำคัญมาจากการชะหน้าดินที่มีปยุตค้ำจากการเกษตรและการปศุสัตว์ และการระบายน้ำเสียจากชุมชน ระบบบำบัดน้ำเสียรวมของชุมชน มีจำนวนไม่เพียงพอต่อการบำบัดน้ำเสียที่เพิ่มขึ้นตามการขยายตัวและการเจริญเติบโตของชุมชน โดยปัจจุบัน มีปริมาณน้ำเสียจากชุมชน ๑๐.๓ ล้านลูกบาศก์เมตรต่อวัน ขณะที่ระบบบำบัดน้ำเสียรองรับน้ำเสียที่เกิดขึ้นได้เพียงร้อยละ ๓๑

(๔) ประเทศไทยปล่อยก๊าซเรือนกระจกเพิ่มขึ้น แต่อัตราการเติบโตลดลง

ปริมาณการปล่อยก๊าซเรือนกระจกจากสาขาพลังงานมีแนวโน้มเพิ่มขึ้นอย่างต่อเนื่อง ตามปริมาณความต้องการใช้พลังงานที่เพิ่มขึ้นตามการขยายตัวทางเศรษฐกิจของประเทศ จากรายงานแห่งชาติฉบับที่ ๒ การจัดทำบัญชีก๊าซเรือนกระจกของประเทศไทย ระบุว่าประเทศไทยมีการปล่อยก๊าซเรือนกระจก ในปี ๒๕๓๓ ปริมาณ ๒๒๙.๐๘ ล้านตันคาร์บอนไดออกไซด์เทียบเท่า และเพิ่มเป็น ๒๖๕.๙ ล้านตันคาร์บอนไดออกไซด์เทียบเท่า ในปี ๒๕๔๗ โดยปริมาณการปล่อยก๊าซเรือนกระจกมีแนวโน้มเพิ่มขึ้นร้อยละ ๓.๓ ต่อปี อย่างไรก็ตาม อัตราการเติบโตลดลงในช่วง ๕ ปีที่ผ่านมา ทั้งนี้เนื่องมาจากมาตรการการลดก๊าซเรือนกระจกต่างๆ ที่มีการดำเนินงานเพิ่มมากขึ้นในประเทศ ประกอบกับการกักเก็บก๊าซเรือนกระจกในภาคป่าไม้และการใช้ประโยชน์ที่ดินมีแนวโน้มเพิ่มมากขึ้นร้อยละ ๑.๑ จึงส่งผลให้ภาคดังกล่าวเป็นภาคที่มีความสำคัญมากในการเพิ่มการดูดกลับและช่วยลดปริมาณการปล่อยก๊าซเรือนกระจกโดยรวมของประเทศ

๒.๓.๓ ภัยพิบัติทางธรรมชาติโดยเฉพาะอย่างยิ่งอุทกภัยเกิดขึ้นบ่อยครั้งและมีความรุนแรงมากขึ้น ส่งผลกระทบต่อภาคการผลิตและวิถีการดำรงชีวิตของคนไทย ทั้งอุทกภัย ภัยแล้ง วาตภัย และดินถล่ม สร้างความเสียหายนับเป็นมูลค่ากว่าหมื่นล้านบาท อันเป็นผลกระทบมาจากการเปลี่ยนแปลงสภาพภูมิอากาศ ภัยพิบัติทางธรรมชาติโดยเฉพาะอย่างยิ่งอุทกภัยมีแนวโน้มและความถี่มากขึ้น ซึ่งจะส่งผลกระทบต่อภาคการผลิตและวิถีการดำรงชีวิตของคนไทยเป็นประจำทุกปีในมิติของจำนวนประชากรเสี่ยงภัยจะพบว่าภัยแล้งเป็นภัยธรรมชาติที่ส่งผลกระทบต่อประชากรเป็นจำนวนมากกว่าภัยประเภทอื่นๆ ในขณะที่น้ำท่วมเป็นภัยธรรมชาติที่ส่งผลกระทบต่อประเทศไทยถูกจัดอยู่ในลำดับประเทศที่มีความเสี่ยงตุนๆ ของโลก

๒.๔ ด้านการบริหารจัดการและการปรับปรุงประสิทธิภาพกลไกการพัฒนา

๒.๔.๑ ด้านธรรมาภิบาล

(๑) ประเทศไทยจะต้องให้ความสำคัญกับเรื่องธรรมาภิบาลอย่างเร่งด่วน จากการประเมินผ่านดัชนีความอยู่เย็นเป็นสุขร่วมกันในสังคมไทย ซึ่งว่า สังคมไทยในภาพรวมมีความอยู่เย็นเป็นสุขร่วมกันอยู่ในระดับปานกลางในปี ๒๕๕๖ แต่องค์ประกอบด้านสังคมประชาธิปไตยที่มีธรรมาภิบาลอยู่ในระดับที่ต้องเร่งแก้ไข สถานการณ์ดังกล่าว ถือเป็นความจำเป็นของประเทศไทยที่จะต้องให้ความสำคัญกับเรื่องธรรมาภิบาลอย่างเร่งด่วน เนื่องจากสถานการณ์วิกฤตคุณธรรมจริยธรรมและธรรมาภิบาลของสังคมไทยหลักธรรมาภิบาล ตามระเบียบสำนักนายกรัฐมนตรีว่าด้วยการสร้างระบบบริหารกิจการบ้านเมืองและสังคมที่ดี พ.ศ. ๒๕๕๒ มีอย่างน้อย ๖ ประการคือ (๑)

หลักนิติธรรม (๒) หลักคุณธรรม (๓) หลักความโปร่งใส (๔) หลักความมีส่วนร่วม (๕) หลักความรับผิดชอบต่อ (๖) หลักความคุ้มค่า ขณะนี้ ได้มีการสะสมตัวและลูกกลมสู่ทุกภาคส่วน ได้แก่ ภาคการเมืองทั้งระดับชาติและระดับท้องถิ่นที่มีการซื้อสิทธิ์ ขายเสียง มีการทุจริตเพื่อให้ได้รับการเลือกตั้ง มีผลประโยชน์ส่วนตนทับซ้อนกับผลประโยชน์รัฐหน่วยงานภาครัฐ มีระบบการบริหารงานที่ไม่เป็นธรรมาภิบาล มีการใช้อำนาจหน้าที่โดยมิชอบ หาผลประโยชน์ให้ตนเองและพวกพ้อง ภาคธุรกิจบางส่วนมีการร่วมมือกับนักการเมืองและข้าราชการ กระทำการทุจริตเพื่อให้ได้งานจากภาครัฐ ปิดงานอย่างรวดเร็ว ผูกขาดทางธุรกิจ หลีกเลียงภาษี ขาดความรับผิดชอบต่อผู้บริโภค ภาคประชาชนมีแนวโน้มยอมรับการทุจริตต่างๆ ที่ตนเองได้รับประโยชน์มากขึ้น สถาบันทางศาสนาบางส่วนประพฤติผิดคุณธรรมและจริยธรรมเสียเอง มีปัญหาการบริหารจัดการทรัพย์สินของส่วนรวม ขาดความโปร่งใสปล่อยให้คนบางกลุ่มใช้ศาสนาเป็นเครื่องมือแสวงหาประโยชน์ สื่อมวลชนหลายสำนักวางตัวไม่เป็นกลาง ไม่แสดงบทบาทในการต่อต้านการทุจริตหรือปกปิดข้อเท็จจริง รับผลประโยชน์จากกลุ่มนายทุนและนักธุรกิจการเมืองจนไม่สามารถรักษาจริยธรรมหรือจรรยาบรรณของวิชาชีพได้

(๒) ภาคเอกชนมีการประเมินหลักบรรษัทภิบาล ตั้งแต่ปี ๒๕๔๔ โดยสมาคมส่งเสริมสถาบันกรรมการบริษัทไทย (Thai Institute of Directors : IOD) ได้สำรวจการกำกับดูแลกิจการของบริษัทจดทะเบียนในตลาดหลักทรัพย์แห่งประเทศไทยอย่างต่อเนื่อง พบว่า บริษัทจดทะเบียนที่มีธรรมาภิบาลมีคะแนนเฉลี่ยอยู่ที่ ๗๒% ในปี ๒๕๕๗ ถือว่าอยู่ในระดับดีเมื่อเทียบกับปี ๒๕๔๕ ที่มีคะแนนเฉลี่ยอยู่ที่ ๕๒% และมีคะแนนเฉลี่ยลดลงเมื่อเทียบกับปี ๒๕๔๔ ที่มีคะแนนเฉลี่ยอยู่ที่ ๗๗% แสดงให้เห็นว่า บริษัทจดทะเบียนไทย ให้ความสำคัญในการพัฒนาการกำกับดูแลกิจการที่ดีเพื่อโอกาสในการเติบโตอย่างยั่งยืนและสร้างความเชื่อมั่นแก่ผู้ลงทุนทั้งในประเทศและต่างประเทศสู่การยอมรับในระดับสากล

๒.๔.๒ ด้านการบริหารจัดการภาครัฐและการกระจายอำนาจ

(๑) การบริหารจัดการภาครัฐมีการปรับปรุงตามยุคสมัย พระราชบัญญัติระเบียบบริหารราชการแผ่นดิน พ.ศ. ๒๕๓๔ ได้จัดระเบียบการบริหารราชการแผ่นดินแบ่งออกเป็น ๓ ส่วนได้แก่ บริหารราชการส่วนกลาง บริหารราชการส่วนภูมิภาค และบริหารราชการส่วนท้องถิ่นที่ใช้หลักการกระจายอำนาจที่ส่วนกลางได้มอบอำนาจระดับหนึ่งให้ประชาชนในท้องถิ่นไปดำเนินการปกครองตนเองอย่างอิสระโดยที่ไม่ขัดต่อกฎหมายของประเทศ ทั้งสามส่วนนี้อยู่ในการควบคุมและบริหารงานของคณะรัฐมนตรี ซึ่งมีหน้าที่รับผิดชอบบริหารราชการแผ่นดิน รวมไปถึงการกำหนดนโยบายเพื่อให้ข้าราชการนำไปปฏิบัติ ทั้งนี้การปฏิรูประบบราชการที่เกิดการเปลี่ยนแปลงอย่างชัดเจนในโครงสร้างของหน่วยราชการเกิดขึ้นจากพระราชบัญญัติปรับปรุงกระทรวง ทบวง กรม พ.ศ. ๒๕๔๕ มีการกำหนดส่วนราชการไว้เป็น ๒๐ กระทรวง และส่วนราชการไม่สังกัดสำนักนายกรัฐมนตรี กระทรวง หรือทบวง

(๒) การกระจายอำนาจเกิดผลสำเร็จหลายด้านแต่ยังมีปัญหาที่ต้องแก้ไขการกระจายอำนาจให้แก่ อปท. ในระยะที่ผ่านมาได้ดำเนินการตามแนวทางของรัฐธรรมนูญแห่งราชอาณาจักรไทย พ.ศ. ๒๕๔๐ และ ๒๕๕๐ และตามแผนการกระจายอำนาจให้แก่องค์กรปกครอง

ส่วนท้องถิ่น และแผนปฏิบัติการกำหนดขั้นตอนการกระจายอำนาจให้แก่องค์กรปกครองส่วนท้องถิ่น ฉบับที่ ๑ และฉบับที่ ๒ นอกจากนั้น มีการใช้งบประมาณเป็นตัวกระตุ้นให้เกิดการถ่ายโอนภารกิจ หน้าที่และเพิ่มรายได้ในการดำเนินงานของ อปท. โดยในปีงบประมาณ พ.ศ. ๒๕๔๓ สัดส่วนของ รายได้ของท้องถิ่นต่อรายได้รัฐบาลคิดเป็นร้อยละ ๑๓.๓๑ เพิ่มขึ้นเป็นร้อยละ ๒๕.๑๗ ใน ปีงบประมาณ ๒๕๕๐ และร้อยละ ๒๘.๒๑ ในปีงบประมาณ พ.ศ. ๒๕๕๙ มีการถ่ายโอนภารกิจไป แล้วตามแผนปฏิบัติการกำหนดขั้นตอนการกระจายอำนาจให้แก่ อปท. ฉบับที่ ๑ จำนวน ๑๘๕ ภารกิจจากภารกิจที่จะต้องถ่ายโอน ๒๔๕ ภารกิจและถ่ายโอนภารกิจตามแผนปฏิบัติการฯ ฉบับที่ ๒ จำนวน ๗๕ งาน/กิจกรรมจาก ๑๑๔ งาน/กิจกรรม และถ่ายโอนบุคลากรจากส่วนกลางให้แก่องค์กร ปกครองส่วนท้องถิ่น จำนวน ๙,๘๕๐ คน แบ่งเป็นข้าราชการ ๑,๓๗๘ คน บุคลากรทางการศึกษา ๕,๒๙๕ คน ข้าราชการกระทรวงสาธารณสุขซึ่งประจำอยู่ที่สถานีอนามัย จำนวน ๗๙ คน และ ลูกจ้างประจำ ๓,๐๘๘ คน อย่างไรก็ตามยังมีปัญหาที่ต้องการการแก้ไข เช่น การทับซ้อนของอำนาจ หน้าที่และเขตพื้นที่ระหว่างองค์การบริหารส่วนจังหวัดและองค์การบริหารส่วนตำบลหรือองค์การ บริหารส่วนตำบล ทำให้การจัดบริการสาธารณะให้กับประชาชนยังขาดความสมดุล ปัญหาการซื้อ เสี่ยง ทำให้การเลือกตั้งระดับท้องถิ่นขาดความชอบธรรม และปัญหาการขาดแคลนรายได้ของ อปท. ซึ่งรายได้ที่ท้องถิ่นจัดเก็บเองในภาพรวมมีสัดส่วนเพียงร้อยละ ๙.๙๐ ของรายได้รัฐบาลใน ปีงบประมาณ พ.ศ. ๒๕๔๙ และเพิ่มเป็นร้อยละ ๑๐.๖๕ ในปีงบประมาณ พ.ศ. ๒๕๕๙ ท้องถิ่น จำเป็นต้องพึ่งพาเงินอุดหนุนจากรัฐบาล คิดเป็นร้อยละ ๓๘.๕๒ และร้อยละ ๓๙.๔๖ ตามลำดับ ส่งผลให้ อปท. ในพื้นที่ที่มีกิจกรรมทางเศรษฐกิจหนาแน่น เช่น การเป็นแหล่งที่ตั้งของอุตสาหกรรม การค้า การบริการ การเป็นพื้นที่เขตพัฒนาเศรษฐกิจพิเศษ แหล่งท่องเที่ยวที่มีชื่อเสียงระดับโลก การ จัดบริการสาธารณะรองรับการเติบโตของเมืองและการเพิ่มขึ้นของประชากรแฝงและแรงงานต่างด้าว ได้อย่างมีขอบเขตจำกัด

๒.๔.๓ ด้านการทุจริตคอร์รัปชัน

ไทยกำลังประสบปัญหาการทุจริตเชิงนโยบายและผลประโยชน์ทับซ้อน เป็นอย่างมาก พัฒนาการของการทุจริตคอร์รัปชันในสังคมไทยเปลี่ยนแปลงจากในอดีตที่มีรูปแบบ การทุจริตจัดซื้อจัดจ้าง รับสินบน ซึ่งสามารถตรวจสอบหาหลักฐานจับผิดมาลงโทษได้ เนื่องจากมี ความซับซ้อนไม่มากเท่ากับการทุจริตคอร์รัปชันในปัจจุบันที่ประเทศไทยมีความเสียหายจากการทุจริต คอร์รัปชันขนาดใหญ่ที่สูงเป็นแสนล้านบาท อันเนื่องจากการทุจริตเชิงนโยบายและผลประโยชน์ทับ ซ้อนซึ่งเป็นรูปแบบใหม่ที่เกิดขึ้นในช่วงที่รัฐเข้ามามีบทบาทในการพัฒนาเศรษฐกิจและการหา ประโยชน์จากธุรกิจในโลกสมัยใหม่ มีความซับซ้อนเพิ่มขึ้นและในปัจจุบันประเทศไทยประสบปัญหา การทุจริตเชิงนโยบายและผลประโยชน์ทับซ้อนเป็นอย่างมาก ไม่ว่าจะเป็นองค์กรภาครัฐหรือ ภาครัฐเอกชน และมาตรการต่างๆ ที่ออกมา รวมทั้งกฎหมายเกี่ยวกับการทุจริตและการตรวจสอบจาก องค์กรต่างๆ ยังไม่สามารถที่จะเข้าไปแก้ไขปัญหาลำบากได้ ดังปรากฏตามดัชนีภาพลักษณ์คอร์รัปชัน (Corruption Perception Index : CPI) พ.ศ. ๒๕๕๗ ขององค์กรเพื่อความโปร่งใสนานาชาติ พบว่า ประเทศไทยได้ ๓๘ คะแนนจากคะแนนเต็ม ๑๐๐ คะแนน อยู่อันดับที่ ๘๕ จากการจัดอันดับทั้งหมด

๑๗๕ ประเทศทั่วโลก จะเห็นได้ว่าประเทศไทยมีคะแนนดัชนีขึ้นเล็กน้อยเทียบกับปี ๒๕๕๖ ที่ได้ ๓๕ คะแนน อยู่อันดับ ๑๐๒ โดยเมื่อเทียบกับประเทศในกลุ่มอาเซียนพบว่า ประเทศไทยมีคะแนนเท่ากับ ประเทศฟิลิปปินส์ ส่วนประเทศสิงคโปร์สูงถึง ๘๔ คะแนน และมาเลเซียได้ ๕๒ คะแนน (คะแนนมาก หมายถึงมีคอร์รัปชันน้อย)

๓. บริบทการเปลี่ยนแปลงและสภาพอนาคตประเทศไทย

๓.๑ บริบทภายใน

๓.๑.๑ ภาพเศรษฐกิจไทยในกรณีฐาน

ภายใต้สมมติฐาน (๑) แนวโน้มการขยายตัวของเศรษฐกิจโลกเฉลี่ยร้อยละ ๓.๘ ในช่วงแผนพัฒนาฯ ฉบับที่ ๑๒ และร้อยละ ๔.๒ ในช่วงแผนพัฒนาฯ ฉบับที่ ๑๓ (๒) การลงทุนภาครัฐขยายตัวเฉลี่ยร้อยละ ๔ (๓)ราคาน้ำมันเฉลี่ย ๗๐-๙๐ ดอลลาร์ สรอ. ต่อบาร์เรลในช่วงแผนพัฒนาฯ ฉบับที่ ๑๒ และเฉลี่ย ๘๐-๑๐๐ ดอลลาร์ สรอ. ต่อบาร์เรลในช่วงแผนพัฒนาฯ ฉบับที่ ๑๓ (๔) ผลผลิตภาพการผลิตรวมขยายตัวร้อยละ ๒.๑ โดยผลผลิตภาพการผลิตภาคเกษตรหดตัวต่อเนื่องเฉลี่ยร้อยละ ๐.๘ ภาคอุตสาหกรรมขยายตัวเฉลี่ยร้อยละ ๒.๐ และภาคบริการขยายตัวเฉลี่ยร้อยละ ๓.๐ (๕) การลงทุนภาคเอกชนขยายตัวเฉลี่ยร้อยละ ๕ และ (๖) กำลังแรงงานลดลงเฉลี่ยร้อยละ ๐.๒ และร้อยละ ๐.๗ ในช่วงแผนพัฒนาฯ ฉบับที่ ๑๒ และ ๑๓ ตามลำดับภายใต้สมมติฐานเหล่านี้ เศรษฐกิจไทยในช่วง ๑๐ ปีข้างหน้ามีแนวโน้มที่จะขยายตัวเฉลี่ยร้อยละ ๓.๓-๔.๓ โดยมีค่ากลางของการประมาณการร้อยละ ๓.๘ ซึ่งทำให้เศรษฐกิจไทยจะสามารถขยายฐานะขึ้นเป็นประเทศ รายได้สูง ในช่วงปี ๒๕๗๑ (ในกรณีเศรษฐกิจขยายตัวเฉลี่ยร้อยละ ๔.๓ - ๒๕๗๔) (ในกรณีเศรษฐกิจขยายตัวเฉลี่ยร้อยละ ๓.๓) การขยายตัวในกรณีฐานดังกล่าวทำให้เศรษฐกิจไทยมีความเสี่ยงที่จะตกอยู่ภายใต้กับดักประเทศรายได้ปานกลางอย่างถาวรมากขึ้น เมื่อคำนึงถึงเงื่อนไขในระยะยาว โดยเฉพาะ (๑) การลดลงของกำลังแรงงานที่จะหดตัวเร่งขึ้นเป็นเฉลี่ยร้อยละ ๑.๐ ในช่วงแผนพัฒนาฯ ฉบับที่ ๑๔ ซึ่งจะเป็นปัจจัยถ่วงต่อการขยายตัวทางเศรษฐกิจมากขึ้น (๒) ขีดความสามารถด้านการคิดค้นเทคโนโลยี และนวัตกรรมซึ่งเป็นสิ่งจำเป็นในการยกระดับฐานะประเทศเข้าสู่การเป็นประเทศรายได้สูงจะลดลงตามการเพิ่มขึ้นของสัดส่วนของประชากรผู้สูงอายุ (๓) จำนวนประชากรรวมจะเริ่มลดลงในปี ๒๕๗๐ ซึ่งส่งผลให้อุปสงค์และการผลิตเพื่อตอบสนองความต้องการในประเทศขยายตัวช้าลง

(๔) การเพิ่มขึ้นของขีดความสามารถในการแข่งขันของประเทศต่างๆ ที่ การปรับตัวเข้าสู่สังคมผู้สูงอายุช้ากว่าไทย (๕) ภาระการใช้จ่ายเพื่อดูแลผู้สูงอายุเพิ่มขึ้นทำให้การจัดสรรงบประมาณเพื่อการพัฒนาประเทศเพื่อยกระดับฐานะการพัฒนาประเทศมีข้อจำกัดมากขึ้น (๖) เกณฑ์รายได้ขั้นต่ำสำหรับการเป็นประเทศรายได้ขั้นสูงปรับตัวเพิ่มขึ้นเฉลี่ยประมาณ ๑๐๐-๒๐๐ ดอลลาร์ สรอ. ต่อคนต่อปีตามการเพิ่มขึ้นของรายได้และมาตรฐานการครองชีพของประเทศสำคัญๆ เงื่อนไขดังกล่าวทำให้ประเทศไทยมีความเสี่ยงที่จะไม่สามารถหารายได้ที่เพียงพอในการที่จะทำให้คนไทยได้รับการพัฒนาอย่างเต็มศักยภาพ มีความภาคภูมิใจ มีเกียรติและศักดิ์ศรีในประชาคมภูมิภาค และในเวทีโลก

๓.๑.๒ การเข้าสู่สังคมผู้สูงอายุ

การเข้าสู่สังคมผู้สูงอายุของประเทศไทยส่งผลให้อัตราการพึ่งพิงของประชากรวัยแรงงานต้องแบกรับการดูแลผู้สูงอายุเพิ่มสูงขึ้น โดยในปี ๒๕๕๓ มีประชากรวัยแรงงาน ๕ คนที่มีศักยภาพแบกรับผู้สูงอายุ ๑ คน และคาดการณ์ว่าในปี ๒๕๘๓ จะเหลือประชากรวัยแรงงานเพียง ๑.๗ คนแบกรับผู้สูงอายุ ๑ คน การขาดแคลนกำลังแรงงานทำให้ต้องนำเข้าแรงงานไร้ทักษะจากประเทศเพื่อนบ้าน ซึ่งส่งผลกระทบต่อตลาดแรงงานไทยในด้านการยกระดับรายได้และทักษะฝีมือแรงงานจะซบเซา ผลผลิตภาพแรงงานไทยอาจเพิ่มขึ้นช้า ปัญหาการค้ำมนุษย์ และการขาดการคุ้มครองทางสังคมขั้นพื้นฐานที่จำเป็น ซึ่งจะเป็นปัญหาต่อเนื่องที่ส่งผลกระทบต่อคุณภาพชีวิตของคนไทย อาทิ อาชญากรรม โรคระบาด และภาวะทางการแพทย์ของระบบบริการทางสังคม อย่างไรก็ตาม นับเป็นโอกาสในการพัฒนาสินค้าและบริการ ธุรกิจบริการที่เหมาะสมกับกลุ่มผู้สูงอายุที่เพิ่มขึ้นเป็นตัวเลขเบื้องต้น สศช. จะคำนวณใหม่อีกครั้งเมื่อการปรับปรุงฐานข้อมูลในแบบจำลองเสร็จสมบูรณ์เกณฑ์ขึ้นต่ำในปี ๒๕๔๖ ซึ่งอยู่ที่ ๑๒,๗๔๕ ดอลลาร์ สหรัฐ ต่อคนต่อปี

๓.๑.๓ ความเหลื่อมล้ำ

ความเหลื่อมล้ำเป็นปัญหาสำคัญในสังคมไทยทั้งความเหลื่อมล้ำด้านรายได้ โอกาสการเข้าถึงบริการภาครัฐและการเข้าถึงทรัพยากรธรรมชาติ นำไปสู่ความขัดแย้งในสังคม และเป็นอุปสรรคต่อการพัฒนาประเทศที่ลดทอนความเข้มแข็งทางเศรษฐกิจและความมั่นคงทางสังคม จากการกระจายรายได้และผลประโยชน์ของการพัฒนาไปยังกลุ่มคนต่างๆ ในสังคม บางพื้นที่และบางสาขาการผลิตไม่ทั่วถึงเป็นธรรมผลประโยชน์ส่วนใหญ่ตกอยู่ในกลุ่มที่มีโอกาสและรายได้สูง ทำให้สัดส่วนรายได้ระหว่างกลุ่มคนรวยร้อยละ ๑๐ ของประชากรกับกลุ่มคนจนร้อยละ ๑๐ ของประชากรมีความแตกต่างกันถึง ๓๔.๙ เท่าในปี ๒๕๕๖ นอกจากนี้ความเหลื่อมล้ำยังส่งผลให้เกิดปัญหาต่างๆ อาทิ ปัญหาการทุจริตคอร์รัปชัน คนยากจนขาดโอกาสการเข้าถึงบริการการศึกษาและสาธารณสุขที่มีคุณภาพอย่างเท่าเทียม การแย่งชิงทรัพยากร การรับรู้ข้อมูลข่าวสารปัญหาอาชญากรรมและยาเสพติด

๓.๑.๔ ความเป็นเมือง

การเปลี่ยนแปลงพื้นที่ชนบทไปสู่ความเป็นเมืองมีแนวโน้มเพิ่มขึ้นเพื่อลดความแออัดของเมืองหลวงและเมืองหลัก อันเป็นการกระจายความเจริญสู่พื้นที่อื่นๆ จึงจำเป็นที่จะต้องมีการลงทุนโครงสร้างพื้นฐาน การจัดการบริการสาธารณะเพื่อรองรับการเติบโตของเมือง การใช้ประโยชน์ของทรัพยากรท้องถิ่นทั้งปัจจัยการผลิตและแรงงานไปสู่ภาคการค้า บริการ และอุตสาหกรรม ตลอดจนการแสวงหาเทคโนโลยีใหม่ๆ ที่จะช่วยลดผลกระทบต่อสิ่งแวดล้อม ซึ่งจะส่งผลกระทบต่อการลดลงและความเสื่อมโทรมของทรัพยากรท้องถิ่น การลดลงของแรงงานในภาคเกษตร รวมทั้งปัญหาการบริหารจัดการขยะทั้งขยะชุมชนและอุตสาหกรรม ทั้งนี้ การเพิ่มขึ้นของประชากรและแรงงานในพื้นที่อาจส่งผลกระทบต่อเปลี่ยนแปลงของวิถีชีวิตและวัฒนธรรมท้องถิ่น อย่างไรก็ตาม การผลิตและกิจกรรมทางเศรษฐกิจที่มีขนาดใหญ่ขึ้นเพื่อตอบสนองความต้องการคนในเมืองที่มากขึ้น จะ

ส่งผลให้เกิดการประหยัดจากขนาด การขนส่งมีต้นทุนต่ำลง และการลงทุนในระบบสาธารณูปโภคจะมีความคุ้มค่ามากขึ้น นอกจากนี้ ความต้องการแรงงานที่มากขึ้นจะมีส่วนเอื้อหรือทำให้จำเป็นต้องมีการจัดตั้งสถาบันการศึกษาในพื้นที่เพื่อตอบสนองความต้องการของสถานประกอบการที่มีจำนวนมาก

๓.๑.๕ การบริหารจัดการภาครัฐ

(๑) ร่างรัฐธรรมนูญแห่งราชอาณาจักรไทย พ.ศ. ๒๕๕๘ วางกรอบด้านการบริหารจัดการภาครัฐ เอื้อต่อการพัฒนาธรรมาภิบาลภาครัฐ ร่างรัฐธรรมนูญแห่งราชอาณาจักรไทย พ.ศ. ๒๕๕๘ มีมาตราสำคัญๆ ที่ช่วยสนับสนุนให้การบริหารจัดการและการปรับปรุงประสิทธิภาพกลไกการพัฒนา อาทิ มาตรา ๖๙ หน่วยงานของรัฐ องค์การเอกชนหรือองค์กรใดที่ดำเนินกิจกรรมโดยใช้เงินแผ่นดิน มีหน้าที่ต้องเปิดเผยข้อมูลเกี่ยวกับการดำเนินการดังกล่าวต่อสาธารณะเพื่อให้พลเมืองได้ติดตามและตรวจสอบมาตรา ๘๒ รัฐต้องดำเนินการตามแนวนโยบายพื้นฐานแห่งรัฐ และต้องจัดระบบงานราชการและงานของรัฐอย่างอื่น ให้เป็นไปตามหลักธรรมาภิบาลพัฒนาและสร้างโอกาสเพื่อลดความเหลื่อมล้ำและสร้างความเป็นธรรมอย่างยั่งยืน กระจายอำนาจและจัดการกิจ อำนาจหน้าที่ และขอบเขตความรับผิดชอบที่ชัดเจนระหว่างราชการส่วนกลาง ส่วนภูมิภาค และส่วนท้องถิ่น รวมทั้งมีกลไกป้องกันและขจัดการทุจริตและประพฤติมิชอบที่มีประสิทธิภาพทั้งในภาครัฐและภาคเอกชน ฯลฯ มาตรา ๘๙ รัฐต้องดำเนินนโยบายการเงิน การคลัง และงบประมาณภาครัฐ โดยยึดหลักการรักษาวินัยและความยั่งยืนทางการคลัง และการใช้จ่ายเงินแผ่นดิน อย่างคุ้มค่า จัดให้มีระบบการเงินการคลังเพื่อสังคม มีระบบภาษีอากรที่มีความเป็นธรรมมีประสิทธิภาพ เกิดประโยชน์สูงสุดต่อประชาชน และสอดคล้องกับการเปลี่ยนแปลงทางเศรษฐกิจและสังคม

(๒) ภาคประชาสังคมให้ความสำคัญกับการบริหารจัดการของภาครัฐ สถาบันทางสังคม อาทิ มูลนิธิ สถาบันการศึกษา หน่วยงานวิจัยต่างๆ นำเสนอผลการติดตามวิเคราะห์ สังเคราะห์ เรื่องที่เกี่ยวกับการบริหารจัดการประเทศและการปรับปรุงประสิทธิภาพกลไกการพัฒนาทั้งประเด็นธรรมาภิบาล การทุจริตคอร์รัปชันทั้งการคอร์รัปชันขนาดใหญ่และคอร์รัปชันภาคครัวเรือน การบริหารจัดการภาครัฐและการกระจายอำนาจ เพื่อรายงานข้อค้นพบและข้อเสนอแนะสู่สาธารณะ เป็นแรงกดดันให้ผู้มีอำนาจภาครัฐหันมาพิจารณา ทบทวน แนวนโยบาย มาตรการ และกลไกการทำงานต่างๆ ให้เหมาะสมมากขึ้น

๓.๒ บริบทภายนอก

๓.๒.๑ การเข้าสู่สังคมผู้สูงอายุของโลก

องค์การสหประชาชาติประเมินสถานการณ์ว่าในช่วงปี ๒๕๔๔-๒๖๔๓ (ค.ศ. ๒๐๐๑-๒๑๐๐) จะเป็นศตวรรษแห่งผู้สูงอายุ หมายถึงการมีประชากรอายุ ๖๐ ปีขึ้นไปมากกว่าร้อยละ ๑๐ ของประชากรรวมทั่วโลก โดยประเทศที่พัฒนาแล้วจะใช้ระยะเวลาที่ค่อนข้างยาวนานในการเข้าสู่สังคมผู้สูงอายุเช่น ญี่ปุ่น อเมริกา ยุโรป ขณะที่กลุ่มประเทศกำลังพัฒนาจะมีระยะเวลาเปลี่ยนแปลงโครงสร้างประชากรดังกล่าวค่อนข้างสั้นกว่า สะท้อนถึงระยะเวลาในการเตรียมความ

พร้อมเพื่อรองรับสังคมผู้สูงอายุที่สั้นกว่าประเทศพัฒนาแล้วค่อนข้างมาก โดยการเป็นสังคมผู้สูงอายุ จะส่งผลให้มีการขาดแคลนแรงงานในประเทศ และมีการเคลื่อนย้ายแรงงานต่างด้าวมากขึ้น นอกจากนี้ มีความต้องการสินค้าและบริการที่เหมาะสมกับผู้สูงอายุมากขึ้น นับเป็นโอกาสอย่างมาก สำหรับประเทศไทยที่จะพัฒนาด้านธุรกิจและลงทุนด้านการค้าและบริการ ด้านการท่องเที่ยว ที่พักอาศัย การให้บริการสุขภาพในรูปแบบต่างๆ รวมทั้งเป็นโอกาสของแรงงานไทยในการไปทำงานในประเทศที่พัฒนาแล้ว

๓.๒.๒ การปรับเปลี่ยนด้านเทคโนโลยีและนวัตกรรมที่รวดเร็ว

การปรับเปลี่ยนที่รวดเร็วด้านเทคโนโลยีและนวัตกรรมส่งผลให้เกิดการเปลี่ยนแปลงในรูปแบบการผลิตและการค้าที่มีการใช้เทคโนโลยีมาช่วยในการเพิ่มประสิทธิภาพการผลิต การพาณิชย์อิเล็กทรอนิกส์กลายเป็นรูปแบบการค้าที่มีบทบาทมากขึ้น มีการยกระดับกระบวนการผลิตแบบอัตโนมัติไปสู่การใช้เทคโนโลยีที่ผสมผสานระหว่าง Information Technology กับ Operational Technology หรือที่เรียกว่า Internet of Things (เทคโนโลยีอินเทอร์เน็ตที่เชื่อมอุปกรณ์และ เครื่องมือต่างๆ เช่น โทรศัพท์มือถือรถยนต์ ตู้เย็น โทรทัศน์ และอื่นๆ เข้าไว้ด้วยกัน) เพื่อผลิตสินค้าตามความต้องการของผู้บริโภคมากยิ่งขึ้น โดยหากภาคการผลิตที่ปรับตัวตามการเปลี่ยนแปลงของเทคโนโลยีไม่ทัน ขาดการลงทุนด้านการวิจัยและพัฒนา และนวัตกรรม จะทำให้ความสามารถในการแข่งขันลดลง

๓.๒.๓ ความเชื่อมโยงกับเศรษฐกิจในระดับภูมิภาคและระดับโลกที่สูงขึ้น

(๑) แนวโน้มการพัฒนาเศรษฐกิจของประเทศเพื่อนบ้านมีการพัฒนาระบบเศรษฐกิจและเขตเศรษฐกิจพิเศษภายในประเทศ ซึ่งจะมีผลต่อทิศทางการวางแผนพัฒนาด้านโครงสร้างพื้นฐานของประเทศไทย ตลอดจนการปรับเปลี่ยนกฎ ระเบียบ กติกา ด้านการค้าการลงทุน ที่มุ่งเน้นให้ความสำคัญกับเรื่องความโปร่งใสและสิ่งแวดล้อมมากขึ้น

(๒) การเปิดเสรีภายใต้ข้อตกลงประชาคมเศรษฐกิจอาเซียนในปี ๒๕๕๘ จะนำมาซึ่งโอกาสที่สำคัญๆ หลายประการต่อการยกระดับศักยภาพการขยายตัวของเศรษฐกิจไทย ได้แก่ ๑) การลดข้อจำกัดในด้านอุปสงค์ในประเทศ ๒) โอกาสในการใช้ปัจจัยการผลิตและแรงงาน สำหรับการพัฒนาภาคเกษตรและอุตสาหกรรมที่ใช้แรงงานและวัตถุดิบเข้มข้นในการเพิ่มขีดความสามารถในการแข่งขันและพัฒนาตนเองไปสู่ระดับการผลิตที่สูงขึ้นทั้งการผลิตในประเทศและการใช้ฐานการผลิตในประเทศเพื่อนบ้านและ ๓) โอกาสในการใช้ความได้เปรียบด้านสถานที่ตั้งและด้านโครงสร้างพื้นฐานและโลจิสติกส์ในการขับเคลื่อนเศรษฐกิจให้เป็นศูนย์กลางทางการบริการและการผลิตภาคอุตสาหกรรมอนาคตในอนุภูมิภาคและในภูมิภาค

(๓) การเปิดเสรีทางการค้ากับประเทศที่พัฒนาแล้ว จะมีการนำประเด็นด้านมาตรฐานของการค้าและบริการมาเป็นข้อกีดกันทางการค้าซึ่งผู้ประกอบการภายในประเทศ โดยเฉพาะวิสาหกิจขนาดกลางและขนาดย่อมต้องปรับตัวเพื่อพัฒนาประสิทธิภาพการผลิตและรูปแบบ

ธุรกิจ พัฒนามาตรฐานของอุตสาหกรรม ตลอดจนพัฒนาสินค้าที่เป็นมิตรต่อสิ่งแวดล้อมและมีความรับผิดชอบต่อสังคม/ชุมชนมากขึ้นโดยแรงเหวี่ยงจากกระแสการเปิดเสรีทางการค้าจะก่อให้เกิดการเคลื่อนย้ายเงินทุน แนวโน้มราคาสินค้าเกษตรและสินค้าขั้นปฐม แรงกดดันจากการเพิ่มขึ้นของขีดความสามารถในการแข่งขันของประเทศต่างๆ ในอนุภูมิภาคโดยเฉพาะในการผลิตสินค้าเกษตร สินค้ากึ่งทุนและเทคโนโลยีเข้มข้น รวมทั้งแนวโน้มนโยบายและมาตรการการพัฒนาของภาครัฐที่ยังไม่ทั่วถึง ยังมีแนวโน้มที่จะตอกย้ำปัญหาความเหลื่อมล้ำทางด้านรายได้ให้มีความรุนแรงมากขึ้นและเป็นอุปสรรคต่อการสร้างการเติบโตของเศรษฐกิจแบบทั่วถึง (Inclusive Growth) ซึ่งเป็นปัจจัยที่จำเป็นต่อการขยายตัวทางเศรษฐกิจที่ต่อเนื่องและยั่งยืน

(๔) ตลาดเงิน ตลาดทุน และเศรษฐกิจโลกยังมีความเสี่ยงที่จะผันผวนตลอดช่วงแผนฯ ๑๒ เนื่องจาก ๑) ผลกระทบจากการปรับทิศทางนโยบายการเงินในสหรัฐอเมริกาในช่วงต้นแผนพัฒนาฯ และแนวโน้มการปรับทิศทางนโยบายการเงินในยุโรปในช่วงกลางถึงปลายแผนพัฒนาฯ และ ๒) ปัญหาการส่งสมหนี้สาธารณะในประเทศสำคัญๆ ในช่วงหลังวิกฤติเศรษฐกิจโลกที่มีความเสี่ยงจะพัฒนาไปสู่วิกฤติและสร้างผลกระทบต่อเสถียรภาพของระบบเศรษฐกิจและการเงินโลกหากมาตรการปฏิรูปในประเทศสำคัญๆ ของโลกไม่ประสบความสำเร็จอย่างเป็นรูปธรรม

(๕) ความเคลื่อนไหวของกระแสวัฒนธรรมโลก ความก้าวหน้าในการติดต่อสื่อสาร การขยายตัวของเครือข่ายทางสังคมออนไลน์ ส่งผลให้มีทั้งโอกาสและความเสี่ยง ต่อวิถีชีวิตทัศนคติ และความเชื่อในสังคม ตลอดจนความสัมพันธ์ระหว่างบุคคล กระบวนการเรียนรู้ และพฤติกรรมกรบิโรคของคนในประเทศ

๓.๒.๔ การเปลี่ยนแปลงสภาพภูมิอากาศ

(๑) การเปลี่ยนแปลงสภาพภูมิอากาศ (Climate Change) จะส่งผลกระทบต่อสถานการณ์ความเสื่อมโทรมของทรัพยากรธรรมชาติและสิ่งแวดล้อมให้มีความรุนแรงมากขึ้น อุณหภูมิของโลกเพิ่มขึ้น ทำให้เกิดความแห้งแล้งเป็นระยะเวลายาวนาน เกิดฝนขาดช่วง และมีฤดูกาลเปลี่ยนไป ส่งผลกระทบต่อความอุดมสมบูรณ์ของดิน ป่าไม้เกิดความเสื่อมโทรม แหล่งน้ำขาดแคลน ผลผลิตทางการเกษตรลดลง เกิดโรคระบาดในพืชและสัตว์ และอาจเกิดผลกระทบต่อสุขภาพของมนุษย์กรณีที่เกิดโรคระบาดใหม่ เกิดความเสี่ยงต่อการสูญเสียความหลากหลายทางชีวภาพ เช่น ระบบนิเวศป่าไม้ ระบบนิเวศชายฝั่ง พื้นที่ชุ่มน้ำ เกิดการกัดเซาะชายฝั่ง และการสูญเสียแนวปะการัง การสูญเสียความหลากหลายทางชีวภาพดังกล่าวข้างต้น จะส่งผลกระทบต่อความมั่นคงด้านอาหาร สุขภาพ พลังงาน และลดทอนขีดความสามารถในการพึ่งพาตนเองของชุมชน

(๒) การเปลี่ยนแปลงของสภาพภูมิอากาศยังส่งผลกระทบต่อวิถีชีวิตทางธรรมชาติมีแนวโน้มเกิดบ่อยครั้งขึ้นและมีความรุนแรงมากขึ้น ทั้งอุทกภัย ภัยแล้ง แผ่นดินไหวและดินโคลนถล่ม ส่งผลกระทบต่อภาคการผลิต การพัฒนาอุตสาหกรรม และการพัฒนาเศรษฐกิจโดยรวมของประเทศ รวมทั้งวิถีการดำรงชีวิตของประชาชน นอกจากนี้ ข้อตกลงระหว่างประเทศเกี่ยวกับการเปลี่ยนแปลงสภาพภูมิอากาศจะทวีความเข้มข้นและเป็นแรงกดดันให้ประเทศไทยต้องเตรียมพร้อมรับภาระในการลดการปล่อยก๊าซเรือนกระจกภายใต้กระแสการแข่งขันทางการค้า

๓.๒.๕ วาระการพัฒนากลโกลภายหลัง ค.ศ. ๒๐๑๕ (Post ๒๐๑๕ Agenda)

ประเด็นสำคัญของวาระการพัฒนากลโกลภายหลัง ค.ศ. ๒๐๑๕ คือ การจั้ดทำเป้าหมายการพัฒนาคที่ยั่งยืนในกรอบสหประชาชาติ (Sustainable Development Goals-SDGs) ในช่วงเวลา ๑๕ ปี โดยสหประชาชาติให้การรับรองแล้วเมื่อวันที่ ๑๐ กันยายน ๒๕๕๗ ประกอบด้วยเป้าประสงค์ (Goal) จำนวน ๑๗ ข้อ และเป้าหมาย (Target) จำนวน ๑๖๙ ข้อ ซึ่งจะส่งผลกระทบต่อกระบวนการวางแผนการพัฒนาประเทศในอนาคต ที่ต้องเน้นขจัดความยากจนให้หมดไป ประชาชนมีสุขภาพที่ดี มีระบบการศึกษา มีความเท่าเทียมกันทางเพศ ส่งเสริมการเติบโตทางเศรษฐกิจแบบยั่งยืน มีระบบโครงสร้างพื้นฐานที่รองรับการพัฒนาอุตสาหกรรมที่ยั่งยืน ลดความไม่เท่าเทียมกันทั้งภายในประเทศและระหว่างประเทศ มีรูปแบบการผลิตและการบริโภคแบบยั่งยืน เตรีียมความพร้อมในการรับมือการเปลี่ยนแปลงสภาพภูมิอากาศ สงวนรักษาทรัพยากรธรรมชาติและ ความหลากหลายทางชีวภาพ มีการจัดการทรัพยากรทางทะเลอย่างยั่งยืน ส่งเสริมให้สังคมมีความสุข มีความยุติธรรมและส่งเสริมความเป็นหุ้นส่วนเพื่อการพัฒนาในระดับโลกร่วมกัน

๔. กรอบวิสัยทัศน์และเป้าหมาย

๔.๑ กรอบวิสัยทัศน์แผนพัฒนาฯ ฉบับที่ ๑๒

จากสถานะของประเทศและบริบทการเปลี่ยนแปลงต่างๆ ที่ประเทศกำลังประสบอยู่ ทำให้การกำหนดวิสัยทัศน์แผนพัฒนาฯ ฉบับที่ ๑๒ ยังคงมีความต่อเนื่องจากวิสัยทัศน์แผนพัฒนาฯ ฉบับที่ ๑๑ และกรอบหลักการของการวางแผนที่น้อมนำและประยุกต์ใช้หลักปรัชญาของเศรษฐกิจพอเพียง ยึดคนเป็นศูนย์กลางของการพัฒนาอย่างมีส่วนร่วม การพัฒนาที่ยึดหลักสมดุล ยั่งยืน โดยวิสัยทัศน์ของการพัฒนาในแผนพัฒนาฯ ฉบับที่ ๑๒ ต้องให้ความสำคัญกับการกำหนดทิศทางการพัฒนาที่มุ่งสู่การเปลี่ยนผ่านประเทศไทยจากประเทศที่มีรายได้ปานกลางไปสู่ประเทศที่มีรายได้สูง มีความมั่นคง และยั่งยืน สังคมอยู่ร่วมกันอย่างมีความสุข และนำไปสู่การบรรลุวิสัยทัศน์ระยะยาว “มั่นคง มั่งคั่ง ยั่งยืน” ของประเทศ

๔.๒ การกำหนดตำแหน่งทางยุทธศาสตร์ของประเทศ (Country Strategic Positioning) เป็นการกำหนดตำแหน่งทางยุทธศาสตร์ของประเทศที่สอดคล้องกับยุทธศาสตร์ชาติที่ สศช. ได้จั้ดทำขึ้น

ประเทศไทยเป็นประเทศรายได้สูงที่มีการกระจายรายได้อย่างเป็นธรรม เป็นศูนย์กลางด้านการขนส่งละโล จิสติกส์ของภูมิภาคสู่ความเป็นชาติการค้าและบริการ (Trading and Service Nation) เป็นแหล่งผลิตสินค้าเกษตรอินทรีย์และเกษตรปลอดภัย แหล่งอุตสาหกรรมสร้างสรรค์และมินวัตกรรมสูงที่เป็นมิตรต่อสิ่งแวดล้อม

๔.๓ เป้าหมาย

๔.๓.๑ การหลุดพ้นจากกับดักรประเทศรายได้ปานกลางสู่รายได้สูง

(๑) เศรษฐกิจขยายตัวเฉลี่ยไม่ต่ำกว่าร้อยละ ๕.๐

- (๒) ผลิตภัณฑ์มวลรวมในประเทศต่อหัว (GDP Per Capita) และรายได้ประชาชาติต่อหัว (GNP Per Capita) ณ สิ้นแผนพัฒนาฯ ฉบับที่ ๑๒ ในปี ๒๕๔๖ เพิ่มขึ้นเป็น ๓๑๗,๐๕๑ บาท (๙,๓๒๕ ดอลลาร์ สรอ.) และ ๓๐๑,๑๙๙ บาท (๘,๘๕๙ ดอลลาร์ สรอ.) ต่อคนต่อปี
- (๓) ผลผลิตภาพการผลิตเพิ่มขึ้นไม่ต่ำกว่าเฉลี่ยร้อยละ ๒.๕ ต่อปี
- (๔) การลงทุนรวมขยายตัวไม่ต่ำกว่าเฉลี่ยร้อยละ ๘.๐ (การขยายตัวของการลงทุนภาครัฐไม่ต่ำกว่าร้อยละ ๑๐.๐ และการลงทุนของภาคเอกชนขยายตัวไม่ต่ำกว่าเฉลี่ยร้อยละ ๗.๕ ในขณะที่ปริมาณการส่งออกขยายตัวเฉลี่ยไม่ต่ำกว่าร้อยละ ๔.๐ ต่อปี)

๔.๓.๒ การพัฒนาศักยภาพคนให้สนับสนุนการเจริญเติบโตของประเทศและการสร้างสังคมสูงวัยอย่างมีคุณภาพ

- (๑) ประชาชนทุกช่วงวัยมีความมั่นคงทางด้านเศรษฐกิจและสังคม (Socio-Economic Security) และมีคุณภาพชีวิตที่ดีขึ้น
- (๒) การศึกษาและการเรียนรู้ได้รับการพัฒนาคุณภาพ
- (๓) สถาบันทางสังคมมีความเข้มแข็งเป็นฐานรากที่เอื้อต่อการพัฒนาคน

๔.๓.๓ การลดความเหลื่อมล้ำในสังคม

- (๑) การกระจายรายได้มีความเท่าเทียมกันมากขึ้น
- (๒) บริการทางสังคมมีคุณภาพและมีการกระจายอย่างทั่วถึง

๔.๓.๔ การสร้างการเจริญเติบโตทางเศรษฐกิจและสังคมที่เป็นมิตรกับสิ่งแวดล้อม

- (๑) รักษาความมั่นคงของฐานทรัพยากร สร้างสมดุลระหว่างการอนุรักษ์และการใช้ประโยชน์อย่างยั่งยืนและเป็นธรรม
- (๒) ขับเคลื่อนประเทศสู่เศรษฐกิจและสังคมที่เป็นมิตรต่อสิ่งแวดล้อม
- (๓) เพิ่มขีดความสามารถในการรับมือภัยพิบัติและการเปลี่ยนแปลงสภาพภูมิอากาศ
- (๔) เพิ่มประสิทธิภาพและเสริมสร้างธรรมาภิบาลในการบริหารจัดการทรัพยากรธรรมชาติและสิ่งแวดล้อม
- (๕) มีการบริหารจัดการน้ำให้สมดุลระหว่างการอุปสงค์และอุปทานของน้ำ

๔.๓.๕ การบริหารราชการแผ่นดินที่มีประสิทธิภาพ

- (๑) การบริหารงานภาครัฐที่โปร่งใส เป็นธรรม มีประสิทธิภาพ และมีส่วนร่วม
- (๒) ขจัดการทุจริตคอร์รัปชัน
- (๓) มีการกระจายอำนาจที่เหมาะสม

๕. แนวทางการพัฒนา

๕.๑ การยกระดับศักยภาพการแข่งขันและการหลุดพ้นกับดักรายได้ปานกลางสู่รายได้สูง

๕.๑.๑ การส่งเสริมด้านการวิจัยและพัฒนา

พัฒนาสถานะแวดล้อมของการพัฒนาวิทยาศาสตร์ เทคโนโลยี วิจัย และนวัตกรรม ทั้งด้านการลงทุนในการวิจัยและพัฒนา ด้านบุคลากรวิจัย ด้านโครงสร้างพื้นฐาน และด้านการบริหารจัดการ รวมทั้งสนับสนุนและผลักดันให้ผู้ประกอบการมีบทบาทหลักด้านเทคโนโลยีและนวัตกรรม ตลอดจนผลักดันงานวิจัยและพัฒนาให้ใช้ประโยชน์อย่างแท้จริงทั้งเชิงพาณิชย์และสาธารณะโดยให้ความคุ้มครองทรัพย์สินทางปัญญา

๕.๑.๒ การพัฒนาผลิตภาพแรงงาน

สร้างความร่วมมือระหว่างภาครัฐและภาคเอกชนในการพัฒนากำลังคนและแรงงานให้มีทักษะความรู้และสมรรถนะที่สอดคล้องกับความต้องการของตลาดและรองรับการเปิดเสรีของประชาคมอาเซียน โดยยกระดับและพัฒนาสมรรถนะแรงงานไทยด้วยเทคโนโลยี เร่งรัดให้แรงงานทั้งระบบมีการเรียนรู้ขั้นพื้นฐานเพื่อสามารถแข่งขันในตลาดแรงงานได้ สนับสนุนให้แรงงานและปัจจัยการผลิตมีความยืดหยุ่นในการเคลื่อนย้ายระหว่างสาขาการผลิตและระหว่างพื้นที่การผลิต เพื่อให้แรงงานสามารถเคลื่อนย้ายไปสู่สาขาการผลิตที่มีผลิตภาพการผลิตสูงสุด และสนับสนุนให้ผู้ประกอบการในภาคอุตสาหกรรมและบริการจัดทำกรอบคุณวุฒิวิชาชีพและมาตรฐานฝีมือแรงงานให้เป็นมาตรฐานที่เชื่อมโยงกันเพื่อยกระดับทักษะของแรงงานไทย

๕.๑.๓ การส่งเสริมผู้ประกอบการที่เข้มแข็งและพาณิชย์ดิจิทัล

พัฒนาขีดความสามารถของผู้ประกอบการให้มีความยืดหยุ่น สามารถปรับตัวและดำเนินธุรกิจท่ามกลางการดำเนินนโยบายและมาตรการการกีดกันทางการค้าในรูปแบบต่างๆ เพิ่มสัดส่วนความเป็นเจ้าของของคนไทยและสนับสนุนให้มีการขยายตลาดที่มีแบรนด์สินค้าและช่องทางการตลาดที่เป็นของตนเองมากขึ้น ตลอดจนพัฒนาต่อยอดอุตสาหกรรมและบริการเพื่อเข้าสู่การเป็นศูนย์กลางการผลิต บริการและอุตสาหกรรมดิจิทัล

๕.๑.๔ การลงทุนโครงสร้างพื้นฐานเร่งลงทุนและพัฒนาโครงสร้างพื้นฐานด้านการคมนาคมขนส่งเพื่อเชื่อมโยงพื้นที่

เศรษฐกิจในประเทศและต่างประเทศ ทั้งการพัฒนาและปรับปรุงโครงข่ายรถไฟให้เป็นโครงข่ายหลักในการเดินทางและขนส่งของประเทศ พัฒนาโครงข่ายระบบขนส่งสาธารณะและโครงข่ายทางหลวงพิเศษระหว่างเมือง ขยายขีดความสามารถของท่าอากาศยานหลักของประเทศ พัฒนาท่าเรือที่มีศักยภาพให้เป็นท่าเรืออิเล็กทรอนิกส์เต็มรูปแบบ รวมทั้งพัฒนาและปรับปรุงระบบโทรคมนาคมของประเทศ ตลอดจนสนับสนุนการพัฒนาด้านอุตสาหกรรมที่เกิดจากลงทุนด้านโครงสร้างพื้นฐาน เช่น อุตสาหกรรมซ่อมบำรุงและผลิตชิ้นส่วนอากาศยาน และอุตสาหกรรมระบบราง เป็นต้น เพื่อสร้างโอกาสทางเศรษฐกิจให้กับประเทศในการเป็นฐานการผลิตในภูมิภาคอาเซียน

๕.๑.๕ การปรับโครงสร้างการผลิต

ปรับโครงสร้างการผลิตภาคเกษตร โดยการปรับเปลี่ยนจากการผลิตสินค้าเกษตรขั้นปฐมเป็นสินค้าเกษตรแปรรูปที่มีมูลค่าสูงมีคุณภาพและมาตรฐานสากล สามารถสร้างความเชื่อมโยงทางด้านวัตถุดิบกับประเทศเพื่อนบ้านและลดระดับการผลิตสินค้าขั้นปฐมที่สูญเสียขีดความสามารถในการแข่งขัน ลงสู่ระดับที่จำเป็นสำหรับการสร้างความมั่นคงทางด้านอาหารและพลังงาน จัดระบบการผลิตให้สอดคล้องกับศักยภาพพื้นที่และความต้องการของตลาดตั้งแต่ต้นน้ำถึงปลายน้ำทั้งด้านกายภาพและเศรษฐกิจ รวมทั้งส่งเสริมการรวมกลุ่มทางการเกษตรจากกิจการเจ้าของคนเดียวเป็นการประกอบการในลักษณะสหกรณ์ ห้างหุ้นส่วน และบริษัทเพื่อให้เกิดการประหยัดจากขนาด พิจารณาพันธุ์พืชที่เหมาะสมกับศักยภาพของพื้นที่และแหล่งน้ำ ใช้เทคโนโลยีการผลิตในระดับที่เหมาะสม ใช้กลไกตลาดในการป้องกันความเสี่ยง ตลอดจนส่งเสริมและเร่งขยายผลแนวความคิดการทำเกษตรตามหลักปรัชญาของเศรษฐกิจพอเพียง และระบบเกษตรกรรมยั่งยืนปรับโครงสร้างการผลิตภาคบริการโดยเร่งพัฒนาระบบคมนาคมขนส่งให้เกิดความเชื่อมโยงกันเป็นโครงข่ายทั้งทางบก ทางน้ำ และทางอากาศ เร่งพัฒนาท่าเทียบเรือขนาดใหญ่เพื่อรองรับการเติบโตของการท่องเที่ยวทางทะเล ปรับปรุงแก้ไขกฎหมายที่เกี่ยวข้องกับการท่องเที่ยวให้ครอบคลุมและทันสมัยทั้งการควบคุมกิจกรรมต่างๆ เกี่ยวกับการท่องเที่ยวและส่งเสริมการท่องเที่ยวและกำหนดและจัดทำกฎหมายเพื่อยกระดับมาตรฐานการท่องเที่ยวของไทยสู่สากลและรองรับการพัฒนาการท่องเที่ยวให้สามารถแข่งขันได้ในระดับนานาชาติ รวมทั้งส่งเสริมการพัฒนาเชิงพื้นที่ในลักษณะกลุ่มคลัสเตอร์ท่องเที่ยว โดยสนับสนุนการพัฒนาด้านการท่องเที่ยวของพื้นที่ที่มีความเชื่อมโยงทั้งทางกายภาพ วิถีชีวิต/วัฒนธรรม ท้องถิ่นและกิจกรรมการท่องเที่ยว ตลอดจนส่งเสริมการสร้างเชื่อมโยงด้านการท่องเที่ยวในภูมิภาคอาเซียน ทั้งประเทศที่มีพรมแดนติดกันและประเทศที่มีโครงข่ายคมนาคมขนส่งเชื่อมโยงกัน เพื่อให้เกิดการพัฒนาแบบองค์รวมทั้งระบบพัฒนาต่อยอดอุตสาหกรรมอนาคตเพื่อเป็นแหล่งการถ่ายทอดเทคโนโลยี เชื่อมโยงการผลิตกับอุตสาหกรรมที่เป็นฐานรายได้ประเทศ และเป็นกลไกการขับเคลื่อนเศรษฐกิจไทยให้เข้าสู่การเป็นศูนย์กลางการผลิตและบริการทั้งในระดับอนุภูมิภาคและในภูมิภาคอาเซียนพัฒนาโครงสร้างพื้นฐานที่สนับสนุนการขยายตัวด้านการค้าการลงทุน เช่น โลจิสติกส์ และพลังงาน รวมทั้งปัจจัยสนับสนุนการลงทุนอื่นๆ เช่น ลดอุปสรรคการเคลื่อนย้ายเงินทุนระหว่างประเทศ เป็นต้น ส่งเสริมการนำเทคโนโลยีและนวัตกรรมมาประยุกต์ใช้ทั้งภาคการผลิต การตลาด การบริหารจัดการการเงิน และโลจิสติกส์ เชื่อมโยงเศรษฐกิจดิจิทัล ในการอำนวยความสะดวกทางการค้าการลงทุนด้วยระบบอิเล็กทรอนิกส์ และสนับสนุนการลงทุนเพื่อสร้างเศรษฐกิจและสังคมแห่งปัญญาและการเรียนรู้ มุ่งเน้นการพัฒนาธุรกิจเชิงสร้างสรรค์ การลงทุนที่ใช้เทคโนโลยีขั้นสูงและเป็นมิตรกับสิ่งแวดล้อม การประหยัดพลังงานและการใช้พลังงานทดแทน การลงทุนด้านการวิจัยและพัฒนาเชิงพาณิชย์ การจัดตั้งสำนักงานใหญ่ข้ามประเทศ บริษัทการค้าระหว่างประเทศ รวมทั้งการให้ความสำคัญเรื่องความรับผิดชอบต่อสังคมและการตอบแทนสู่สังคมขององค์กร และกิจการเพื่อสังคม

๕.๒ การพัฒนาศักยภาพคนตามช่วงวัยและการปฏิรูประบบเพื่อสร้างสังคมสูงวัยอย่างมีคุณภาพ

๕.๒.๑ การพัฒนาศักยภาพคนในทุกช่วงวัยให้สนับสนุนการเจริญเติบโตของประเทศ

โดยช่วงวัยเด็กตั้งแต่แรกเกิดให้มีพัฒนาการที่สมวัยในทุกด้าน วัยเรียน วัยรุ่นให้มีทักษะการเรียนรู้ ทักษะชีวิตสามารถอยู่ร่วมกับผู้อื่นภายใต้บริบทสังคมที่เป็นพหุวัฒนธรรม วัยแรงงานให้มีการพัฒนาระดับสมรรถนะฝีมือแรงงานเพื่อสร้างผลิตภาพเพิ่มให้กับประเทศ วัยผู้สูงอายุให้มีการทำงานที่เหมาะสมตามศักยภาพและประสบการณ์ มีรายได้ในการดำรงชีวิต มีการสร้างเสริมและฟื้นฟูสุขภาพเพื่อป้องกันหรือชะลอความทุพพลภาพและโรคเรื้อรังต่างๆ ที่จะก่อให้เกิดภาระแก่ปัจเจกบุคคล ครอบครัว และระบบบริการสุขภาพ

๕.๒.๒ การยกระดับคุณภาพการศึกษาและการเรียนรู้ให้มีคุณภาพ เท่าเทียมและทั่วถึง โดย

(๑) ปฏิรูประบบบริหารจัดการทางการศึกษา โดยปรับระบบบริหารจัดการ การศึกษาใหม่เพื่อสร้างความรับผิดชอบต่อผลลัพธ์ (Accountability)

(๒) ปฏิรูประบบการคลังด้านการศึกษา เพื่อเพิ่มคุณภาพและประสิทธิภาพ การจัดการศึกษาโดยการจัดสรรงบประมาณตรงสู่ผู้เรียน ส่งเสริมการมีส่วนร่วมจากภาคเอกชนในการ จัดการศึกษา

(๓) พัฒนาคุณภาพครูทั้งระบบ ตั้งแต่กระบวนการผลิต สรรหา และการ คัดเลือกให้ได้คนดีคนเก่ง รวมทั้งระบบการประเมินและรับรองคุณภาพที่เน้นผลลัพธ์จากตัวผู้เรียน และ

(๔) ปฏิรูประบบการเรียนรู้ โดยมุ่งจัดการเรียนรู้เพื่อสร้างสมรรถนะ กำลังคนทั้งระบบการศึกษาตั้งแต่ระดับปฐมศึกษาจนถึงการเรียนรู้ตลอดชีวิต พัฒนาสื่อเพื่อการเรียนรู้ ปรับหลักสูตรและผลิตกำลังคนให้สอดคล้องกับการเปลี่ยนแปลงและความต้องการของตลาด การวิจัย และการใช้เทคโนโลยีและสื่อเพื่อการเรียนรู้

๕.๒.๓ การพัฒนาด้านสุขภาพ โดยส่งเสริมการพัฒนาเทคโนโลยีและนวัตกรรม ทาง

การแพทย์เพื่อรองรับการเป็นสังคมผู้สูงอายุทั้งในด้านผลิตภัณฑ์สุขภาพ และที่อยู่อาศัยสำหรับผู้สูงอายุระดับการบริหารจัดการระบบสุขภาพเพื่อลดความเหลื่อมล้ำและ สร้างความยั่งยืนในระยะยาว โดยพัฒนาระบบข้อมูลสารสนเทศเพื่อการบริหารทรัพยากรด้าน สาธารณสุข บูรณาการระบบหลักประกันสุขภาพภาครัฐให้เกิดความเป็นเอกภาพในการบริหารจัดการ และการใช้ทรัพยากร และส่งเสริมการอภิบาลระบบสุขภาพในรูปแบบเครือข่ายที่มีการใช้ทรัพยากร ร่วมกัน พัฒนาศักยภาพของประเทศไทยสู่การเป็นศูนย์กลางสุขภาพนานาชาติทั้งในด้านศูนย์กลาง บริการสุขภาพ (Medical Service Hub) ศูนย์กลางบริการเพื่อส่งเสริมสุขภาพ (Wellness Hub)

ศูนย์กลางยาและผลิตภัณฑ์เพื่อสุขภาพ (Product Hub) และศูนย์กลางบริการวิชาการและงานวิจัย (Academic Hub) เพื่อนำรายได้กลับมาใช้ยกระดับคุณภาพบริการสาธารณสุขภายในประเทศรวมทั้งส่งเสริมการให้ความสำคัญกับมิติสุขภาพในทุกนโยบายสาธารณะ (Health in All Policies) เพื่อให้การขับเคลื่อนนโยบายของทุกภาคส่วนตระหนักถึงผลกระทบของนโยบายสาธารณะที่มีต่อสุขภาพของประชาชน

๕.๒.๔ การสร้างสภาพแวดล้อมและนวัตกรรมที่เอื้อต่อการดำรงชีพในสังคมสูงวัย โดยการปรับปรุงสภาพแวดล้อมและความจำเป็นทางกายภาพให้เหมาะกับวัย และการพัฒนาระบบการดูแลผู้สูงอายุในรูปแบบที่หลากหลายทั้งในด้านการจัดบริการสุขภาพและสวัสดิการสังคมอย่างบูรณาการ โดยความร่วมมือของทุกภาคส่วนอย่างต่อเนื่อง รวมทั้งพัฒนาชุมชนที่มีศักยภาพและความพร้อมให้เป็นต้นแบบของการดูแลผู้สูงอายุเพื่อขยายผลไปสู่ชุมชนอื่น ตลอดจนการพัฒนานวัตกรรมในการใช้ชีวิตประจำวันสำหรับผู้สูงอายุ

๕.๓ การลดความเหลื่อมล้ำทางสังคม

๕.๓.๑ การยกระดับรายได้และสร้างโอกาสในการประกอบอาชีพ มุ่งเน้นการเพิ่มผลิตภาพแรงงาน โดยสนับสนุนให้แรงงานมีโอกาสเข้าถึงการเรียนรู้และพัฒนาทักษะฝีมือแรงงานอย่างมีมาตรฐาน ปรับโครงสร้างค่าจ้างแรงงานให้ชัดเจนและสะท้อนทักษะฝีมือแรงงานอย่างแท้จริง เร่งผลักดันให้การใช้ระบบมาตรฐานคุณวุฒิวิชาชีพและมาตรฐานฝีมือแรงงานในทางปฏิบัติอย่างเป็นรูปธรรม นอกจากนี้ เพิ่มผลิตภาพทางการผลิตของเกษตรกรรายย่อย โดยสนับสนุนการวิจัยและพัฒนาและการผลิตทางการเกษตรที่สอดคล้องกับพื้นที่ สร้างหลักประกันรายได้แทนการอุดหนุนด้านราคาสินค้าเกษตร ลดต้นทุนทางการเกษตรโดยสนับสนุนปัจจัยการผลิต

๕.๓.๒ การจัดการบริการทางสังคมให้ทุกคนตามสิทธิขั้นพื้นฐาน และเน้นการสร้างภูมิคุ้มกันระดับปัจเจก โดย (๑) พัฒนาระบบบริการสาธารณสุขให้มีคุณภาพและมีช่องทางการเข้าถึงอย่างหลากหลาย โดยเฉพาะระบบบริการสาธารณสุขและการศึกษาขั้นพื้นฐาน สวัสดิการสังคม และกระบวนการยุติธรรม (๒) สนับสนุนการจัดหาที่อยู่อาศัยของผู้มีรายได้น้อยและการเข้าถึงระบบสาธารณสุขภาค กำหนดเป็นนโยบายที่อยู่อาศัยแห่งชาติและเมืองน่าอยู่ พัฒนาโครงการที่อยู่อาศัยแก้ปัญหาชุมชนแออัดในเมืองโดยดำเนินการร่วมกับภาคธุรกิจเอกชน และ (๓) การจัดรูปแบบสวัสดิการพื้นฐานที่จำเป็นและเหมาะสมตามกลุ่มเป้าหมาย (Customized Welfare) ที่คำนึงถึงฐานะทางเศรษฐกิจและสังคมที่แตกต่างกัน โดยมีแนวทางการรับภาระค่าใช้จ่ายร่วมกัน (Cost Sharing)

๕.๓.๓ การสร้างความเสมอภาคในการเข้าถึงทรัพยากร โดยปฏิรูปที่ดินเพื่อการเกษตร สนับสนุนให้เกษตรกรรายย่อยที่ไร้ที่ดินทำกินและยากจนได้มีที่ดินเป็นของตนเองหรือมีสิทธิทำกินในที่ดินปฏิรูประบบการบริหารจัดการน้ำอย่างเป็นระบบและเข้าถึงพื้นที่เป้าหมายได้อย่างแท้จริงด้วยการผลักดัน พรบ.ทรัพยากรน้ำ พ.ศ. และบูรณาการแผนงานและงบประมาณร่วมกัน

ของหน่วยงาน และสร้างกระบวนการมีส่วนร่วม รวมทั้งปรับโครงสร้างภาษีที่เป็นธรรม เช่น ภาษีที่ดิน และสิ่งปลูกสร้าง ภาษีมรดก และภาษีสิ่งแวดล้อม เป็นต้น

๕.๓.๔ การเข้าถึงกระบวนการยุติธรรมอย่างเสมอภาค การคุ้มครองสิทธิขั้นพื้นฐาน และการเข้าถึงกระบวนการยุติธรรมอย่างเท่าเทียมโดยการเสริมศักยภาพและความเข้มแข็งด้านกฎหมายให้แก่ประชาชน รวมทั้งการปรับปรุงและบังคับใช้กฎหมายเพื่อลดปัญหาความเหลื่อมล้ำ เช่น กฎหมายป่าชุมชนกฎหมายภาษีมรดก กฎหมายที่ดิน เป็นต้น

๕.๔ การรองรับการเชื่อมโยงภูมิภาคและความเป็นเมือง

๕.๔.๑ การลงทุนด้านโครงสร้างพื้นฐานและสิ่งอำนวยความสะดวกของเมือง เตรียมความพร้อมรองรับความเป็นเมือง ทั้งด้านการบริหารจัดการด้านผังเมืองด้านสาธารณสุขโรค สาธารณสุขการ ระบบคมนาคมขนส่ง ระบบบริหารจัดการสิ่งแวดล้อม ระบบการศึกษาและระบบ สาธารณสุขที่ได้มาตรฐาน มีคุณภาพ และเพียงพอต่อความต้องการของคนในเมือง รวมทั้งเสริมสร้าง ความสามารถในการบริหารจัดการเมืองตามระดับการพัฒนา

๕.๔.๒ การพัฒนาด้านการขนส่งและโลจิสติกส์เชื่อมโยงกับเพื่อนบ้าน ส่งเสริม และเร่งรัดการพัฒนากระบวนการบริหารจัดการโลจิสติกส์ของประเทศเพื่อเพิ่มความสามารถในการ แข่งขันของประเทศทั้งด้านการค้า การลงทุน และการบริการ โดยคำนึงถึงการเป็นมิตรต่อสิ่งแวดล้อม (Green Logistics) สนับสนุนให้เกิดความร่วมมือในห่วงโซ่อุปทาน และปรับปรุงกฎหมาย กฎระเบียบ รวมทั้งปรับลดกระบวนการด้านอำนวยความสะดวกทางการค้า ขนส่ง และโลจิสติกส์ให้มีความสะดวก และมีประสิทธิภาพต่อภาคธุรกิจอย่างแท้จริง

๕.๔.๓ การส่งเสริมการลงทุน การค้าชายแดน และการจัดตั้งเขตพัฒนาเศรษฐกิจ พิเศษ ให้ความสำคัญกับนโยบายส่งเสริมการลงทุนและการค้าชายแดนเพื่อดึงดูดให้นักลงทุนใน ภูมิภาคเข้ามาลงทุนในไทยและประเทศเพื่อนบ้าน รวมทั้งส่งเสริมการจัดตั้งเขตพัฒนาเศรษฐกิจพิเศษ ในพื้นที่ชายแดนโดยให้ความสำคัญกับการลงทุนโครงสร้างพื้นฐาน การส่งเสริมการลงทุนและสิทธิ ประโยชน์ การบริหารจัดการแรงงานต่างด้าว และการให้บริการจุดเดียวเบ็ดเสร็จ เพื่อช่วยอำนวยความสะดวกด้านการค้าชายแดนและการผ่านแดนระหว่างไทยกับประเทศในภูมิภาคมากขึ้น

๕.๕ การสร้างความเจริญเติบโตทางเศรษฐกิจและสังคมอย่างเป็นมิตรกับสิ่งแวดล้อม

๕.๕.๑ การรักษาทุนทางธรรมชาติเพื่อการเติบโตสีเขียว ใช้ประโยชน์จากทุน ธรรมชาติ โดยคำนึงถึงขีดจำกัดและศักยภาพในการฟื้นตัว ปกป้องรักษาทรัพยากรป่าไม้ โดยสนธิ กำลังของทุกภาคส่วนนำระบบสารสนเทศมาใช้เพื่อการบริหารจัดการ บังคับใช้กฎหมายอย่างมี ประสิทธิภาพและเป็นธรรม เพิ่มพื้นที่ป่าไม้โดยส่งเสริมการปลูกไม้มีค่าทางเศรษฐกิจระยะยาว อนุรักษ์และใช้ประโยชน์ความหลากหลายทางชีวภาพอย่างยั่งยืนและแบ่งปันผลประโยชน์อย่างเป็น ธรรม รวมทั้งผลักดันแนวทางการประเมินมูลค่าของระบบนิเวศและการสร้างรายได้จากการอนุรักษ์

จัดสรรที่ดินให้แก่ผู้ยากไร้ กระจายการถือครองที่ดิน จัดทำฐานข้อมูลที่ดินเพื่อการบริหารจัดการอย่างเป็นระบบ การจัดเก็บภาษีที่ดินในอัตราก้าวหน้า กำหนดเขตแดนการถือครองที่ดินที่เหมาะสม และกำหนดมาตรการป้องกันการถือครองที่ดินของคนต่างชาติ บริหารจัดการน้ำเพื่อให้เกิดความยั่งยืน บูรณาการระหว่างหน่วยงานอย่างเป็นระบบ สร้างศูนย์ข้อมูลทรัพยากรน้ำ จัดตั้งองค์กรบริหารจัดการน้ำในระดับพื้นที่ เช่น คณะกรรมการลุ่มน้ำ และองค์กรผู้นำ คุ้มครองทรัพยากรทางทะเลและชายฝั่ง ลดความขัดแย้งเชิงนโยบายระหว่างการพัฒนาโครงสร้างพื้นฐาน การท่องเที่ยว การประมง และวิถีชีวิตของชุมชนบริหารจัดการแร่โดยกำหนดปริมาณที่เหมาะสมในการน้ำแร่มาใช้ประโยชน์ คำนึงถึงความจำเป็นและมูลค่าในอนาคต บังคับใช้มาตรการควบคุมผลกระทบจากการทำเหมืองแร่ที่ก่อมลพิษต่อสภาพแวดล้อมและสุขภาพอนามัยของประชาชน

๕.๕.๒ การส่งเสริมการบริโภคที่เป็นมิตรกับสิ่งแวดล้อม สร้างระบบหมุนเวียนวัสดุที่ใช้แล้วที่มีประสิทธิภาพ ขับเคลื่อนสู่ Zero Waste Society ผ่านมาตรการต่างๆ เช่น การปฏิรูประบบภาษีและค่าธรรมเนียมเพื่อสิ่งแวดล้อม การศึกษาเพื่อสิ่งแวดล้อม มาตรฐานและฉลากสินค้า เป็นต้น

๕.๕.๓ การส่งเสริมการผลิต การลงทุน และการสร้างงานสีเขียว เพื่อยกระดับประเทศสู่เศรษฐกิจและสังคมที่เป็นมิตรกับสิ่งแวดล้อม พัฒนาคลัสเตอร์อุตสาหกรรมสีเขียว ส่งเสริมผู้ประกอบการให้สามารถปรับระบบห่วงโซ่อุปทานหรือห่วงโซ่คุณค่าที่เป็นมิตรกับสิ่งแวดล้อม (Green Supply Chain/Green Value Chain) ส่งเสริมการทำเกษตรกรรมยั่งยืน รวมทั้งส่งเสริมภาคบริการที่มีผลกระทบต่อสิ่งแวดล้อมน้อย เพื่อให้ประเทศไทยมีศักยภาพให้มีความก้าวหน้ามากขึ้นในการขับเคลื่อนเศรษฐกิจ

๕.๕.๔ การจัดการมลพิษและรักษาคุณภาพสิ่งแวดล้อม ด้วยการเร่งรัดการควบคุมมลพิษทั้งทางอากาศ ชยะ น้ำเสีย และของเสียอันตราย ที่เกิดจากการผลิตและบริโภค เพื่อสร้างคุณภาพสิ่งแวดล้อมที่ดีให้กับประชาชน เร่งรัดแก้ไขปัญหามลพิษเป็นลำดับแรก โดยส่งเสริมให้เกิดกลไกการคัดแยกขยะเพื่อนำกลับมาใช้ใหม่ให้มากที่สุดเร่งกำจัดขยะมูลฝอยตกค้างสะสมในสถานที่กำจัดในพื้นที่วิกฤต สร้างรูปแบบการจัดการขยะมูลฝอยและของเสียอันตรายที่เหมาะสม เน้นการแปรรูปเป็นพลังงาน สร้างวินัยของคนในชาติมุ่งสู่การจัดการที่ยั่งยืน โดยให้ความรู้แก่ประชาชน และการบังคับใช้กฎหมาย

๕.๕.๕ การพัฒนาความร่วมมือด้านสิ่งแวดล้อมระหว่างประเทศ ผลักดันการจัดทำแผนแม่บทการบริหารจัดการทรัพยากรธรรมชาติและสิ่งแวดล้อมของอาเซียน หาแนวทางการร่วมมือกับอาเซียนและอนุภูมิภาคลุ่มน้ำโขงในประเด็นการขนส่งข้ามพรมแดน การเคลื่อนย้ายแรงงาน การบริหารจัดการพลังงานและการบริหารจัดการทรัพยากรธรรมชาติ

๕.๕.๖ การเพิ่มขีดความสามารถในการปรับตัวเพื่อรองรับการเปลี่ยนแปลงสภาพภูมิอากาศและการบริหารจัดการเพื่อลดความเสี่ยงด้านภัยพิบัติ เพิ่มขีดความสามารถในการรับมือและปรับตัวต่อการเปลี่ยนแปลงสภาพภูมิอากาศ เพิ่มศักยภาพในการลดการปล่อยก๊าซเรือนกระจกให้กับทุกภาคส่วน ส่งเสริมการวิจัยและพัฒนาทางวิทยาศาสตร์ เทคโนโลยี และนวัตกรรมเพื่อลดผลกระทบและปรับตัวต่อการเปลี่ยนแปลงสภาพภูมิอากาศ พัฒนาระบบฐานข้อมูลและระบบการเตือนภัย ตลอดจนส่งเสริมความร่วมมือระหว่างประเทศด้านการเปลี่ยนแปลงสภาพภูมิอากาศและภัยพิบัติทางธรรมชาติ ให้ความสำคัญกับการป้องกันน้ำท่วม วางแผนป้องกันเมืองและพื้นที่ชายฝั่ง พัฒนาเมืองที่สามารถปรับตัวและยืดหยุ่นต่อการเปลี่ยนแปลงสภาพภูมิอากาศ (Climate Resilience City) การให้บริการของระบบนิเวศ ส่งเสริมการลงทุนของภาคเอกชนในการรับมือภัยพิบัติโดยสร้างแนวป้องกันตามธรรมชาติ และการจัดทำแผนธุรกิจต่อเนื่อง รวมทั้งการพัฒนาระบบการจัดการภัยพิบัติให้มีประสิทธิภาพพร้อมรองรับแนวโน้มการเกิดภัยพิบัติที่รุนแรงในอนาคต

๕.๖ การบริหารราชการแผ่นดินที่มีประสิทธิภาพ

๕.๖.๑ การสร้างความโปร่งใสในทุกขั้นตอนของการปฏิบัติราชการ โดยให้มีช่องทางให้ทุกภาคส่วนสามารถเข้าถึง เข้าตรวจสอบข้อมูลของภาคราชการและร้องเรียนได้ เช่น ข้อมูลการประกวดราคาจัดซื้อ จัดจ้างโครงการของทางราชการ ข้อมูลการประมูลโครงการ ผู้ชนะการประมูลและราคาปิดประมูลข้อมูลความก้าวหน้าตามกระบวนการยุติธรรม เช่น คดีที่ไม่ดำเนินการตามหลักธรรมาภิบาล คดีทุจริตคอร์รัปชันและคดีที่ประชาชนให้ความสนใจในแต่ละยุคสมัย ฯลฯ

๕.๖.๒ การพัฒนาบุคลากรภาครัฐให้มีความเป็นมืออาชีพและเพียงพอต่อการขับเคลื่อนภารกิจภาครัฐร่วมกับภาคเอกชนและภาคประชาสังคมที่เปลี่ยนแปลงไป เพื่อให้ระบบราชการเล็กกะทัดรัดแต่มีความคล่องตัวและมีประสิทธิภาพสูง

๕.๖.๓ การสร้างรูปแบบการพัฒนา อปท. ให้เหมาะสม สามารถรับมือการเปลี่ยนแปลงทางด้านเศรษฐกิจ สังคมและสิ่งแวดล้อม รวมทั้งเป็นแกนหลักในการประสานเครือข่ายและเชื่อมโยงภาคส่วนต่างๆ ในระดับพื้นที่ได้อย่างมีประสิทธิภาพ

๕.๖.๔ การสร้างระบบตรวจสอบ ติดตามและประเมินผลที่มีประสิทธิภาพ สร้างผลงานที่มีคุณภาพ รวดเร็วและน่าเชื่อถือ สามารถเป็นเครื่องมือให้กับคณะรัฐมนตรีประกอบการตัดสินใจในเชิงนโยบายได้ โดยเฉพาะอย่างยิ่งการติดตาม ประเมินผลโครงการใหญ่ๆ ที่มีการใช้จ่ายงบประมาณเป็นจำนวนมาก และเป็นโครงการที่มีผลกระทบในวงกว้าง

๑.๓ แผนพัฒนาภาค/แผนพัฒนากลุ่มจังหวัด/แผนพัฒนาจังหวัด

๑. แผนพัฒนาภาคตะวันออกเฉียงเหนือ

แผนพัฒนาภาค เป็นแผนที่ยึดกระบวนการมีส่วนร่วมของทุกภาคส่วนจากทุกจังหวัดทั้ง ๔ ภูมิภาคขึ้น เพื่อสนับสนุนจังหวัดและกลุ่มจังหวัดให้สามารถ ใช้เป็นกรอบแนวทางในการจัดทำแผนพัฒนาจังหวัดและแผนพัฒนากลุ่มจังหวัด แผนพัฒนาภาค จัดทำโดยสำนักงานพัฒนาการเศรษฐกิจและสังคมแห่งชาติ (สศช.) มีวัตถุประสงค์เพื่อให้เกิดการพัฒนาที่สมดุล ยึดแนวความคิดการพัฒนาตาม “ปรัชญาของเศรษฐกิจพอเพียง” โดยประกอบไปด้วย ยุทธศาสตร์การพัฒนาภาคเหนือ ยุทธศาสตร์การพัฒนาภาคตะวันออกเฉียงเหนือ ยุทธศาสตร์การพัฒนาภาคกลาง ยุทธศาสตร์การพัฒนาภาคใต้ ซึ่งเทกองคการบริหารส่วนตำบลตำบลทะเลเมฆขึ้นตั้งอยู่ภาคตะวันออกเฉียงเหนือ การจัดทำแผนพัฒนาท้องถิ่นสี่ปีขององค์การบริหารส่วนตำบลมีความสัมพันธ์กับแผนพัฒนาภาคตะวันออกเฉียงเหนือ ด้านเศรษฐกิจ ด้านการเกษตร การท่องเที่ยว การค้าการลงทุน การพัฒนาคนให้มีสุขภาพดีทั้งร่างกาย จิตใจและสติปัญญา รอบรู้ เท้าทันการเปลี่ยนแปลง สามารถดำรงชีพได้อย่างมีคุณภาพ สร้างความมั่นคงด้านอาหาร แก้ไขปัญหาความยากจน หนี้สิน และการออมของครัวเรือน มีสัมมาอาชีพที่มั่นคง สามารถพึ่งพาตนเองและดูแลครอบครัวได้อย่างอบอุ่น พื้นฟูทรัพยากรธรรมชาติและสิ่งแวดล้อมให้สมบูรณ์ ซึ่งแผนพัฒนาภาคตะวันออกเฉียงเหนือ มีรายละเอียดสรุปย่อ ดังนี้

๑.๑ กรอบยุทธศาสตร์การพัฒนาภาค

ตามพระราชบัญญัติระเบียบบริหารราชการแผ่นดิน (ฉบับที่ ๗) พ.ศ. ๒๕๕๐ มาตรา ๕๓/๑ และมาตรา ๕๓/๒ บัญญัติให้จังหวัดและกลุ่มจังหวัดทำแผนพัฒนาจังหวัดและแผนพัฒนากลุ่มจังหวัดให้สอดคล้องกับแนวทางการพัฒนาเศรษฐกิจและสังคมแห่งชาติ และตอบสนองความต้องการของประชาชนในท้องถิ่น สำนักงานพัฒนาการเศรษฐกิจและสังคมแห่งชาติ (สศช.) จึงได้จัดทำกรอบยุทธศาสตร์การพัฒนาภาคที่ยึดกระบวนการมีส่วนร่วมของทุกภาคส่วนจากทุกจังหวัดทั้ง ๔ ภูมิภาคขึ้น เพื่อสนับสนุนจังหวัดและกลุ่มจังหวัดให้สามารถใช้เป็นกรอบแนวทางในการจัดทำแผนพัฒนาจังหวัดและแผนพัฒนากลุ่มจังหวัด

๑.๒ แนวคิดและหลักการ

๑) ยึดแนวความคิดการพัฒนาตาม “ปรัชญาของเศรษฐกิจพอเพียง” ให้เกิดการพัฒนาที่สมดุล เป็นธรรมและมีภูมิคุ้มกันต่อผลกระทบจากกระแสการเปลี่ยนแปลงทั้งจากภายนอกและภายในประเทศ ควบคู่กับกับแนวคิด “การพัฒนาแบบองค์รวม” ที่ยึด คน ผลประโยชน์ของประชาชน ภูมิสังคม ยุทธศาสตร์พระราชทาน เข้าใจ เข้าถึง และพัฒนา ยึดหลักการมีส่วนร่วมของทุกภาคภาคีการพัฒนา และหลักธรรมาภิบาล เพื่อให้สังคมสมานฉันท์และอยู่เย็นเป็นสุขร่วมกัน

๒) หลักการ มุ่งสร้างความเชื่อมโยงกับแผนระดับชาติต่างๆ นโยบายรัฐบาล แผนการบริหารราชการแผ่นดิน เพื่อสร้างโอกาสทางการพัฒนา สอดคล้องกับภูมิสังคมของพื้นที่ โดย

- (๑) กำหนดรูปแบบการพัฒนาเชิงพื้นที่ของประเทศและภาค รวมถึงชุมชน
- (๒) กำหนดบทบาทและยุทธศาสตร์การพัฒนาภาคให้สอดคล้องกับศักยภาพและโอกาสของพื้นที่

๑.๓ ทิศทางการพัฒนาเชิงพื้นที่

ภายใต้กระแสโลกาภิวัตน์ที่มีการเปลี่ยนแปลงตลอดเวลา สภาพแวดล้อมภายนอกเป็นปัจจัยสำคัญต่อการพัฒนาประเทศ เป็นผลให้จำเป็นต้องเตรียมการรองรับการเปลี่ยนแปลงดังกล่าวให้เหมาะสม การพัฒนาที่สมดุล ดังนั้นจึงกำหนดทิศทางการพัฒนาพื้นที่ของประเทศ ดังนี้

๑.๓.๑ พัฒนาพื้นที่ในภูมิภาคต่างๆ ของประเทศให้เชื่อมโยงกับภูมิภาคเอเชียตะวันออกเฉียงใต้ เพื่อเป็นฐานการพัฒนาด้านอุตสาหกรรม การเกษตรและการแปรรูปการเกษตร และการท่องเที่ยวของภูมิภาค โดยเฉพาะ

๑) พัฒนาพื้นที่เชื่อมโยงทางเศรษฐกิจตามแนวตะวันออก - ตะวันตก (East West Economic Corridor) เช่น พื้นที่เขตเศรษฐกิจแม่สอด-สุโขทัย-พิษณุโลก-ขอนแก่น-มุกดาหาร แนวสะพานเศรษฐกิจพื้นที่อรัญประเทศ-สระแก้ว-ปราจีนบุรี พื้นที่เศรษฐกิจระนอง-ชุมพร-บางสะพาน แนวสะพานเศรษฐกิจพังงา-กระบี่-สุราษฎร์ธานี-นครศรีธรรมราช และแนวสะพานเศรษฐกิจสตูล-สงขลา

๒) พัฒนาพื้นที่เชื่อมโยงทางเศรษฐกิจตามแนวเหนือ-ใต้ (North South Economic Corridor) ได้แก่ แนวเศรษฐกิจเชียงใหม่-เชียงราย-พิษณุโลก-นครสวรรค์-จังหวัดปริมณฑล แนวเศรษฐกิจหนองคาย-อุดรธานี-ขอนแก่น-นครราชสีมา-จังหวัดปริมณฑล พื้นที่แหลมฉบัง-ชลบุรี-ฉะเชิงเทรา-สระแก้ว-บุรีรัมย์-มุกดาหาร

๑.๓.๒ พัฒนาบริการพื้นฐานของชุมชนเพื่อรองรับการพัฒนาเศรษฐกิจเชื่อมโยงระหว่างประเทศ โดยเน้นพื้นที่ชุมชนตามแนวเขตเศรษฐกิจเหนือ-ใต้ และตะวันออก-ตะวันตก โดยเฉพาะชุมชนเศรษฐกิจชายแดน

๑.๓.๓ พัฒนาระบบโลจิสติกส์และโครงข่ายคมนาคมขนส่งเพื่อสนับสนุนการเพิ่มขีดความสามารถในการแข่งขันเชิงพื้นที่ เช่น การพัฒนาระบบราง เพิ่มประสิทธิภาพการขนส่งทางน้ำ และเพิ่มประสิทธิภาพการเชื่อมโยงโครงข่ายการคมนาคมบริเวณจุดตัด เช่น พิษณุโลก และขอนแก่น

๑.๓.๔ สร้างความมั่นคงของฐานทรัพยากรธรรมชาติและสิ่งแวดล้อม เพื่อรักษาสมดุลของระบบนิเวศให้ยั่งยืน ได้แก่ พัฒนาแหล่งน้ำให้เพียงพอต่อการเกษตร พัฒนาสิ่งแวดล้อมเมืองและแหล่งอุตสาหกรรม และการจัดให้มีการจัดการใช้ประโยชน์ที่ดินอย่างมีประสิทธิภาพ

๒. ยุทธศาสตร์การพัฒนาภาคตะวันออกเฉียงเหนือ

๒.๑ ยุทธศาสตร์การพัฒนา

(๑) เพิ่มศักยภาพการแข่งขันด้านเศรษฐกิจ โดยการยกมาตรฐานและประสิทธิภาพการผลิตการเกษตร การพัฒนาศักยภาพการประกอบการด้านอุตสาหกรรม อุตสาหกรรมบริการและ

การท่องเที่ยว การตั้งองค์กรร่วมภาครัฐและเอกชนระดับพื้นที่เพื่อส่งเสริมอำนวยความสะดวกด้านการค้าการลงทุน และส่งเสริมความร่วมมือทางเศรษฐกิจกับประเทศเพื่อนบ้าน

(๒) สร้างคนให้มีคุณภาพ เพื่อพัฒนาคนให้มีสุขภาพที่ดีทั้งร่างกาย จิตใจและสติปัญญา อบรมรู้เท่าทันการเปลี่ยนแปลง สามารถดำรงชีพได้อย่างมีคุณภาพ

(๓) สร้างสังคมและเศรษฐกิจฐานรากให้เข้มแข็ง เพื่อสร้างความมั่นคงด้านอาหาร แก้ไขปัญหาความยากจน หนี้สิน และการออมของครัวเรือน มีสัมมาอาชีพที่มั่นคง สามารถพึ่งพาตนเองและดูแลครอบครัวได้อย่างอบอุ่น

(๔) พื้นฟูทรัพยากรธรรมชาติและสิ่งแวดล้อมให้สมบูรณ์ โดยเร่งอนุรักษ์และฟื้นฟูพื้นที่ป่าไม้ให้ได้ ๑๕.๙ ล้านไร่ หรือร้อยละ ๒๕ ของพื้นที่ภาค ป้องกันการรุกพื้นที่ชุ่มน้ำ พัฒนาแหล่งน้ำและระบบชลประทาน พื้นฟูดิน ยับยั้งการแพร่กระจายดินเค็ม และเพิ่มประสิทธิภาพการจัดการ โดยส่งเสริมทำเกษตรอินทรีย์

๒.๒ ทิศทางการพัฒนากลุ่มจังหวัดและจังหวัด

(๑) กลุ่มภาคตะวันออกเฉียงเหนือตอนบน ๑ ประกอบด้วยอุดรธานี หนองคาย หนองบัวลำภู และเลย) เน้นการฟื้นฟูระบบนิเวศน์เพื่อรักษาสมดุลธรรมชาติ การปรับโครงสร้างการผลิตด้านการเกษตรการส่งเสริมการค้า การลงทุนและการท่องเที่ยวเชื่อมโยงกับประเทศเพื่อนบ้าน

(๒) กลุ่มภาคตะวันออกเฉียงเหนือตอนบน ๒ ประกอบด้วย สกลนคร นครพนม และมุกดาหาร เน้นให้ความสำคัญกับความร่วมมือทางเศรษฐกิจกับประเทศเพื่อนบ้าน เพิ่มประสิทธิภาพการผลิตสินค้าการเกษตร ส่งเสริมพื้นที่ชลประทาน การทำปุ๋ยชีวภาพโดยเฉพาะโคนเนื้อ

(๓) กลุ่มภาคตะวันออกเฉียงเหนือตอนกลาง ประกอบด้วย ขอนแก่น กาฬสินธุ์ มหาสารคาม และร้อยเอ็ด เน้นการพัฒนาโครงสร้างพื้นฐานของเมืองรองรับการเป็นศูนย์กลางการค้า บริการ และการลงทุนของภาค การใช้ประโยชน์พื้นที่ชลประทานให้เกิดประโยชน์สูงสุด การทำเกษตรก้าวหน้า การเตรียมการรองรับอุตสาหกรรมพลังงานทดแทน (Ethanol) ควบคู่กับการเพิ่มประสิทธิภาพการผลิต

(๔) กลุ่มภาคตะวันออกเฉียงเหนือตอนล่าง ๑ ประกอบด้วย นครราชสีมา ชัยภูมิ บุรีรัมย์ สุรินทร์ มุ่งเน้นการพัฒนา ระบบชลประทานให้เต็มศักยภาพ การเตรียมการรองรับอุตสาหกรรมพลังงานทดแทน (Ethanol) พัฒนาการท่องเที่ยวทั้งการท่องเที่ยวเชิงนิเวศน์และอารยธรรมขอมด้วยการสร้างคุณค่าเพิ่ม และพัฒนาเส้นทาง

(๕) กลุ่มภาคตะวันออกเฉียงเหนือตอนล่าง ๒ ประกอบด้วย อุบลราชธานี ศรีสะเกษ ยโสธร และอำนาจเจริญ มุ่งเน้นการพัฒนาแหล่งน้ำ และระบบบริหารจัดการเพื่อแก้ไขปัญหา น้ำท่วมและขาดแคลนน้ำ การสร้างงานและรายได้จากการท่องเที่ยวให้มากขึ้น

๒.๓ โครงการที่สำคัญ (Flagship Project)

(๑) โครงการผลิตข้าวหอมมะลิอินทรีย์ในทุ่งกุลาร้องไห้เพื่อการส่งออก

(๒) โครงการพัฒนาเมืองมุกดาหารเป็นประตูสู่อินโดจีน

(๓) โครงการพัฒนาเส้นทางท่องเที่ยวอารยธรรมขอม

- (๔) โครงการจัดการผลิตเอทานอลในภาคอีสาน
- (๕) โครงการยกมาตรฐานการเรียนการสอนด้วยระบบศึกษาทางไกล
- (๖) โครงการเกษตรยั่งยืนเพื่อชุมชนเข้มแข็ง
- (๗) โครงการฟื้นฟูลุ่มน้ำชีตอนบนและลุ่มน้ำมูลตอนบนแบบบูรณาการเพื่อการผลิตที่ยั่งยืน

๑.๗ แผนพัฒนากลุ่มจังหวัดภาคตะวันออกเฉียงเหนือตอนล่าง ๑

การจัดทำแผนพัฒนาท้องถิ่นสี่ปีขององค์การบริหารส่วนตำบลมีความสัมพันธ์กับแผนพัฒนากลุ่มจังหวัดภาคตะวันออกเฉียงเหนือตอนล่าง ๑ เพื่อพัฒนาเกษตรอุตสาหกรรม พลังงานทดแทน พัฒนาแหล่งท่องเที่ยวเชิงนิเวศ อารยธรรมและใหม่ โดยมีรายละเอียดดังนี้

๓. แผนพัฒนากลุ่มจังหวัดภาคตะวันออกเฉียงเหนือตอนล่าง ๑

(นครราชสีมา ชัยภูมิ บุรีรัมย์ สุรินทร์) ระยะ ๔ ปี รอบใหม่ พ.ศ. ๒๕๖๑ – ๒๕๖๔

ได้จัดทำขึ้นบนพื้นฐานการมีส่วนร่วมของการภาคีการพัฒนาทุกภาคส่วน ทั้งภาครัฐ องค์กรปกครองส่วนท้องถิ่น องค์กรภาคเอกชน และภาคประชาชน สังคมทั้ง ๔ จังหวัดทุกชั้นตอน ตั้งแต่การรวบรวมและจัดทำข้อมูลการประเมินศักยภาพของกลุ่มจังหวัด การกำหนดตำแหน่งทางยุทธศาสตร์ วิสัยทัศน์ เป้าประสงค์รวม กลยุทธ์ ตัวชี้วัด แผนงานและโครงการจากการทำงานร่วมกันของทุกภาคส่วน กลุ่มจังหวัดภาคตะวันออกเฉียงเหนือตอนล่าง ๑ จึงได้กำหนดตำแหน่งทางยุทธศาสตร์ของกลุ่มจังหวัดในอนาคต คือ

- ๑) เป็นแหล่งผลิตสินค้าเกษตรและอาหารปลอดภัย
- ๒) เป็นแหล่งผลิตผลิตภัณฑ์ใหม่ระดับประเทศ
- ๓) เป็นแหล่งท่องเที่ยวที่มีความหลากหลายทั้งการท่องเที่ยวอารยธรรมขอมเชิงนิเวศน์ การกีฬาที่มีชื่อเสียง
- ๔) เป็นประตูสู่อีสาน และเชื่อมโยงการค้าชายแดนกับประเทศเพื่อนบ้าน เชื่อมโยงการค้าชายแดนกับประเทศเพื่อนบ้าน

๓.๑ วิสัยทัศน์ (Vision)

“ศูนย์กลางเกษตรอุตสาหกรรม ผลิตภัณฑ์ใหม่ ท่องเที่ยวอารยธรรมขอม และการค้าชายแดน”

๓.๒ พันธกิจ (Mission)

- ๑) ส่งเสริมการผลิตและแปรรูปข้าวหอมมะลิ
- ๒) ส่งเสริมและพัฒนาการผลิตมันสำปะหลังเพื่ออุตสาหกรรมอาหารและพลังงานทดแทน

- ๓) ส่งเสริมการเลี้ยงโคเนื้อกระบือ และแพะ และแปรรูปเชิงคุณภาพ
- ๔) ส่งเสริมการเรียนรู้สู่การปฏิบัติตามหลักปรัชญาเศรษฐกิจพอเพียง
- ๕) ส่งเสริมศักยภาพการผลิตและการตลาดผลิตภัณฑ์ใหม่
- ๖) ส่งเสริมการท่องเที่ยว ให้ได้รับความนิยม และบริหารจัดการให้มีศักยภาพ
- ๗) ส่งเสริมและพัฒนาการค้าการลงทุน และค้าชายแดน

๓.๓ เป้าประสงค์รวม (Objective)

- ๑) ผลิตภัณฑ์มวลรวมกลุ่มจังหวัดภาคการเกษตรและอุตสาหกรรมเพิ่มขึ้น
- ๒) รายได้จากการท่องเที่ยวเพิ่มขึ้น
- ๓) รายได้จากการจำหน่ายผลิตภัณฑ์ใหม่เพิ่มขึ้น
- ๔) มูลค่าการส่งออกสินค้าชายแดนเพิ่มขึ้น

๓.๔ ประเด็นยุทธศาสตร์ (Strategic Issues)

- ๑) การพัฒนาขีดความสามารถในการแข่งขันเกษตรอุตสาหกรรมและแปรรูป
- ๒) การยกระดับอุตสาหกรรมการท่องเที่ยว และผลิตภัณฑ์ใหม่
- ๓) การส่งเสริมและพัฒนาการค้าการลงทุน และการค้าชายแดน

ตาราง แนวทางการพัฒนาและยุทธศาสตร์การพัฒนา

ที่	แนวทางการพัฒนา	ยุทธศาสตร์
๑.	๑.๑ พัฒนาและบริหารจัดการน้ำเพื่อการเกษตร ๑.๒ ส่งเสริมและพัฒนาระบบโลจิสติกส์และการกระจายสินค้าในภูมิภาค ๑.๓ ส่งเสริมการบริหารจัดการพื้นที่เกษตรกรรมให้เหมาะสม ๑.๔ ยกระดับสินค้าเกษตรเข้าสู่ระบบมาตรฐาน ๑.๕ ส่งเสริมและพัฒนาตามแนวทางปรัชญาเศรษฐกิจพอเพียง ๑.๖ ส่งเสริมอาชีพการเลี้ยงสัตว์คุณภาพสูง ๑.๗ ส่งเสริมกระบวนการแปรรูปผลผลิตเพื่อสร้างมูลค่าเพิ่ม ๑.๘ สนับสนุนให้มีการรวมกลุ่มการผลิตและจำหน่าย ๑.๙ ยกระดับความสามารถในการแข่งขันด้านการตลาดสินค้าเกษตร	การพัฒนาขีดความสามารถในการแข่งขันเกษตรอุตสาหกรรมและแปรรูป

ตาราง แนวทางการพัฒนาและยุทธศาสตร์การพัฒนา (ต่อ)

ที่	แนวทางการพัฒนา	ยุทธศาสตร์
๒.	๒.๑ พัฒนาโครงสร้างพื้นฐานและสิ่งอำนวยความสะดวก ๒.๒ พัฒนาและฟื้นฟูแหล่งท่องเที่ยว ๒.๓ พัฒนาสินค้าและบริการทางการท่องเที่ยว ๒.๔ พัฒนาบุคลากรด้านการท่องเที่ยว ๒.๕ สร้างความเชื่อมั่นและความปลอดภัยให้นักท่องเที่ยว ๒.๖ พัฒนาระบบบริหารจัดการการท่องเที่ยว ทรัพยากรธรรมชาติและสิ่งแวดล้อมให้ยั่งยืน ๒.๗ เพิ่มประสิทธิภาพกระบวนการผลิตใหม่ให้มีคุณภาพ ๒.๘ พัฒนาผลิตภัณฑ์ใหม่ให้มีคุณภาพและมาตรฐาน ๒.๙ ส่งเสริมการตลาดและการประชาสัมพันธ์การท่องเที่ยว และผลิตภัณฑ์ใหม่	การยกระดับอุตสาหกรรม การท่องเที่ยว และ ผลิตภัณฑ์
๓.	๓.๑ ส่งเสริมและพัฒนาการค้าชายแดน และการลงทุนใน ประเทศ ๓.๒ พัฒนาโครงสร้างพื้นฐานและโลจิสติกส์	การส่งเสริมและพัฒนาการ ค้าการลงทุน และการค้า ชายแดน

๔. แผนพัฒนาจังหวัดบุรีรัมย์ (พ.ศ. ๒๕๕๗ – ๒๕๖๐) ฉบับทบทวน ปี ๒๕๖๐

๔.๑ วิสัยทัศน์จังหวัดบุรีรัมย์ (Vision)

“ศูนย์กลางการท่องเที่ยวอารยธรรมขอมและกีฬา
 เศรษฐกิจมั่นคง สังคมเป็นสุข”

๔.๒ พันธกิจของจังหวัดบุรีรัมย์ (Mission)

“สร้างรายได้ให้แก่ราษฎร โดยการพัฒนาอาชีพทางการเกษตรปลอดภัยและ
 อุตสาหกรรมต่อเนื่อง การยกระดับสินค้าชุมชนเพื่อเพิ่มมูลค่าการจำหน่าย การส่งเสริมทางการ
 การท่องเที่ยว การช่วยเหลือและสนับสนุนการพัฒนาโครงสร้างพื้นฐานในการประกอบอาชีพ การศึกษา
 การสาธารณสุข การเข้าถึงข้อมูลข่าวสาร การอนุรักษ์ทรัพยากรธรรมชาติและสิ่งแวดล้อม การรักษา
 ความสงบเรียบร้อย และส่งเสริมการมีส่วนร่วมทุกภาคส่วน ในการพัฒนาสังคมและความมั่นคงของ
 มนุษย์ในทุกด้าน เพื่อยกระดับคุณภาพชีวิตของราษฎรให้ดีขึ้น”

๔.๓ เป้าประสงค์รวม

๑. เป็นศูนย์กลางการท่องเที่ยวอารยธรรมขอมและกีฬา และเป็นผู้นำด้านการผลิตสินค้าเกษตรปลอดภัย
๒. คนบุรีรัมย์มีคุณภาพชีวิตที่ดี ร่มเย็น เป็นสุข ในปี ๒๕๖๐
๓. อนุรักษ์ฟื้นฟูทรัพยากรธรรมชาติ โดยการมีส่วนร่วมสู่สมดุลสิ่งแวดล้อมอย่างยั่งยืน
๔. ประชาสังคมมีความมั่นคงและมีความปลอดภัยในชีวิตและทรัพย์สิน
๕. การบริหารจัดการ มีคุณภาพได้มาตรฐานสากล บนพื้นฐานธรรมาภิบาล"

๔.๕ ตัวชี้วัดและเป้าหมายการพัฒนา (KPI/Targets)

“ เป็นศูนย์กลางการท่องเที่ยวอารยธรรมขอมและกีฬา

๔.๖ ประเด็นยุทธศาสตร์ (Strategic Issues)

ตาราง ประเด็นยุทธศาสตร์จังหวัดบุรีรัมย์ (Strategic issues)

ที่	แนวทางการพัฒนา	ยุทธศาสตร์
๑.	<p>แนวทางที่ ๑. พัฒนาและฟื้นฟูแหล่งท่องเที่ยวให้เกิดความยั่งยืน</p> <p>แนวทางที่ ๒. พัฒนาโครงสร้างพื้นฐานและสิ่งอำนวยความสะดวกทางการท่องเที่ยว</p> <p>แนวทางที่ ๓. พัฒนาบุคลากรด้านการท่องเที่ยว</p> <p>แนวทางที่ ๔. พัฒนาสินค้าและบริการด้านการท่องเที่ยว</p> <p>แนวทางที่ ๕. ส่งเสริมการตลาดและการประชาสัมพันธ์การท่องเที่ยว</p> <p>แนวทางที่ ๖. พัฒนาระบบบริหารจัดการการท่องเที่ยว</p> <p>แนวทางที่ ๗. พัฒนาและส่งเสริมกีฬาสนับสนุนการท่องเที่ยว</p> <p>แนวทางที่ ๘. ส่งเสริมการค้าชายแดนเพื่อการค้าและการลงทุน</p> <p>แนวทางที่ ๙. พัฒนาโครงสร้างพื้นฐานด้านการเกษตร</p> <p>แนวทางที่ ๑๐. ส่งเสริมด้านการตลาดสินค้าเกษตร</p> <p>แนวทางที่ ๑๑. ส่งเสริมการผลิตสินค้าเกษตรให้ปลอดภัยและได้มาตรฐาน</p> <p>แนวทางที่ ๑๒. เพิ่มมูลค่าสินค้าเกษตร</p> <p>แนวทางที่ ๑๓. เพิ่มประสิทธิภาพการผลิต</p> <p>แนวทางที่ ๑๔. พัฒนาองค์กรเกษตรให้มีความเข้มแข็ง</p> <p>แนวทางที่ ๑๕. พัฒนาอุตสาหกรรมเกษตร</p>	ด้านเศรษฐกิจ

ตาราง ประเด็นยุทธศาสตร์จังหวัดบุรีรัมย์ (Strategic issues) (ต่อ)

ที่	แนวทางการพัฒนา	ยุทธศาสตร์
	แนวทางที่ ๑๖. ส่งเสริมการปลูกหม่อนเลี้ยงไหม แนวทางที่ ๑๗. การบริหารจัดการทางการเกษตร (Zoning การเกษตร) แนวทางที่ ๑๘. การเพิ่มขีดความสามารถเกษตรกร แนวทางที่ ๑๙. การจัดการฐานข้อมูล (ของดี ของเด่น ของดัง) แนวทางที่ ๒๐ การจัดการมาตรฐานสินค้าและบริการ	ด้านเศรษฐกิจ (ต่อ)
๒.	แนวทางที่ ๑. พัฒนาคุณภาพชีวิตของคนบุรีรัมย์ให้มีความมั่นคงเพิ่มขึ้น แนวทางที่ ๒ ส่งเสริมและพัฒนาครอบครัวให้มีความอบอุ่น แนวทางที่ ๓. สร้างและพัฒนาเครือข่ายชุมชนให้เกิดความเข้มแข็งตามพอเพียง แนวทางที่ ๔. พัฒนาสังคมโดยใช้หลักธรรมาภิบาลเพื่อให้เกิดความสงบและร่มเย็น	ด้านสังคมและคุณภาพชีวิต
๓.	แนวทางที่ ๑. การอนุรักษ์ฟื้นฟูทรัพยากรธรรมชาติให้เกิดความสมดุลอย่างยั่งยืน แนวทางที่ ๒. ส่งเสริมการมีส่วนร่วมและจิตสำนึกที่ดี แนวทางที่ ๓. พัฒนาการท่องเที่ยวเชิงนิเวศ แนวทางที่ ๔. ส่งเสริมความหลากหลายทางชีวภาพ แนวทางที่ ๕. การบริหารจัดการธรรมชาติและสิ่งแวดล้อม แนวทางที่ ๖. การบริหารจัดการน้ำอย่างเป็นระบบ	ด้านทรัพยากรธรรมชาติและสิ่งแวดล้อม
๔.	แนวทางที่ ๑. สร้างความเข้มแข็งและพัฒนาพลังมวลชนอาสาชญาเสพติด แนวทางที่ ๒. จัดให้มีการป้องกัน ปราบปรามและแก้ไขปัญหาชญาเสพติดอย่างยั่งยืน แนวทางที่ ๓. พัฒนาการประชาสัมพันธ์ให้สังคมปลอดชญาเสพติด แนวทางที่ ๔. การป้องกันและปราบปรามอาชญากรรม แนวทางที่ ๕. พัฒนาระบบความมั่นคงและความปลอดภัยในชีวิตและทรัพย์สิน	ด้านรักษาความมั่นคงและความสงบ

ตาราง ประเด็นยุทธศาสตร์จังหวัดบุรีรัมย์ (Strategic issues) (ต่อ)

ที่	แนวทางการพัฒนา	ยุทธศาสตร์
	แนวทางที่ ๖. พัฒนาระบบเครือข่ายภาคประชาชน แนวทางที่ ๗. พัฒนาความสัมพันธ์อันดีระดับท้องถิ่นกับประเทศเพื่อนบ้าน แนวทางที่ ๘. พัฒนาเพื่อความมั่นคงตามแนวชายแดน แนวทางที่ ๙. สนับสนุนส่งเสริมโครงการอันเนื่องมาจากพระราชดำริ แนวทางที่ ๑๐. รักษาความมั่นคงภายในจังหวัด แนวทางที่ ๑๑. ส่งเสริมให้เกิดความสามัคคีและความสามัคคีของประชาชนภายในจังหวัด แนวทางที่ ๑๒. สร้างจิตสำนึกให้กับผู้ประกอบการปฏิบัติตามกฎหมาย แนวทางที่ ๑๓. การบังคับใช้กฎหมายอย่างเคร่งครัด แนวทางที่ ๑๔. การป้องกันและบรรเทาสาธารณภัย และการลดอุบัติเหตุทางถนน แนวทางที่ ๑๕. ป้องกันและเฝ้าระวังภัยสุขภาพ แนวทางที่ ๑๖. การส่งเสริมการบริหารกิจการบ้านเมืองที่ดี	ด้านรักษาความมั่นคงและความสงบ (ต่อ)
๕.	แนวทางที่ ๑. พัฒนาระบบแผนที่เชื่อมโยงจากแผนรายปี เป็นแผนระยะยาว ๑๕ ปี แนวทางที่ ๒. พัฒนาระบบประเมินผลและรายงานผล แนวทางที่ ๓. ปรับปรุงคุณภาพระบบงานและข้อมูลของศูนย์ปฏิบัติการจังหวัด	ด้านการบริหารจัดการ

๑.๔ ยุทธศาสตร์การพัฒนาขององค์กรปกครองส่วนท้องถิ่นในเขตจังหวัดบุรีรัมย์

๑.๔.๑ วิสัยทัศน์ขององค์กรปกครองส่วนท้องถิ่นจังหวัดบุรีรัมย์ (Vision)

❁ *บุรีรัมย์เมืองแห่งกีฬา*
ทรัพยากรท่องเที่ยวล้ำค่า
พัฒนาเกษตรกรรมยั่งยืน
สู่พื้นฐานคุณภาพชีวิตที่ดี
ยึดวิถีเศรษฐกิจพอเพียง ❁

๑.๔.๒ พันธกิจขององค์กรปกครองส่วนท้องถิ่นจังหวัดบุรีรัมย์ (Mission)

๑. การพัฒนาคุณภาพชีวิตของประชาชนให้มีความมั่นคงในการดำรงชีวิต มีคุณธรรมและมีความสุข
๒. การส่งเสริมและพัฒนาการท่องเที่ยว และกีฬาให้มีคุณภาพและมีมาตรฐานระดับสากล
๓. การประสานและพัฒนาโครงสร้างพื้นฐานให้ได้มาตรฐานและทั่วถึง
๔. การส่งเสริมและพัฒนาเศรษฐกิจตามแนวทางปรัชญาของเศรษฐกิจพอเพียงไปสู่ความยั่งยืน
๕. การบริหารจัดการทรัพยากรธรรมชาติสิ่งแวดล้อมและระบบนิเวศอย่างยั่งยืน
๖. การพัฒนาด้านการเมืองและการบริหารตามหลักการบริหารจัดการบ้านเมืองที่ดีโดยคำนึงถึงการมีส่วนร่วมของประชาชน
๗. การส่งเสริมและพัฒนาเกษตรกรรมและอุตสาหกรรมครบวงจร

ตาราง ประเด็นยุทธศาสตร์การพัฒนาขององค์กรปกครองส่วนท้องถิ่นในเขตจังหวัดบุรีรัมย์ (Strategic Issues)

ที่	แนวทางการพัฒนา	ยุทธศาสตร์
๑	<p>แนวทางที่ ๑ ส่งเสริมและบูรณาการ การศึกษา ศาสนา และวัฒนธรรม แบบองค์รวม</p> <p>แนวทางที่ ๒ สร้างค่านิยม จิตสำนึกและพัฒนาศีลธรรม คุณธรรม จริยธรรม ของเด็กเยาวชน และประชาชน</p> <p>แนวทางที่ ๓ สนับสนุนและส่งเสริมการพัฒนาสถาบันครอบครัว</p> <p>แนวทางที่ ๔ ส่งเสริมการพัฒนาคุณภาพชีวิตในกลุ่มเด็ก เยาวชน สตรี คนชราและผู้ด้อยโอกาส</p> <p>แนวทางที่ ๕ ป้องกันและแก้ไขปัญหาเสพติดการทุจริต และคอร์รัปชั่น</p> <p>แนวทางที่ ๖ สร้างความมั่นคงในอาชีพและรายได้</p> <p>แนวทางที่ ๗ ส่งเสริมและแก้ไขปัญหาด้านสาธารณสุขเพื่อให้ประชาชนมีสุขภาพที่ดีและมีพละานามัยที่สมบูรณ์</p> <p>แนวทางที่ ๘ ส่งเสริมการใช้วิถีชีวิตตามปรัชญาเศรษฐกิจพอเพียง</p> <p>แนวทางที่ ๙ เสริมสร้างความสงบเรียบร้อยและความปลอดภัยในชีวิตและทรัพย์สิน</p> <p>แนวทางที่ ๑๐ เสริมสร้างความมั่นคงและพัฒนาความสัมพันธ์อันดีกับประเทศเพื่อนบ้าน</p>	เมืองน่าอยู่และคุณภาพชีวิตที่ดี

ตาราง ประเด็นยุทธศาสตร์การพัฒนาขององค์กรปกครองส่วนท้องถิ่นในเขตจังหวัดบุรีรัมย์
(Strategic Issues) (ต่อ)

ที่	แนวทางการพัฒนา	ยุทธศาสตร์
๒	<p>แนวทางที่ ๑ พัฒนาโครงสร้างพื้นฐานและการเชื่อมโยงด้านการท่องเที่ยว</p> <p>แนวทางที่ ๒ ส่งเสริมการค้า การลงทุนและการท่องเที่ยว</p> <p>แนวทางที่ ๓ อนุรักษ์ ฟื้นฟู ศิลปวัฒนธรรม จารีตประเพณี วิถีชีวิตและภูมิปัญญาท้องถิ่นเพื่อการท่องเที่ยวเชิงวัฒนธรรม</p> <p>แนวทางที่ ๔ พัฒนาศักยภาพบุคลากรเพื่อให้บริการและรองรับการท่องเที่ยว</p> <p>แนวทางที่ ๕ ส่งเสริมและบูรณาการในการอนุรักษ์และฟื้นฟูทรัพยากรธรรมชาติและสิ่งแวดล้อมเพื่อความสมดุลทางวัฒนธรรมและสิ่งแวดล้อมเพื่อความสมดุลทางธรรมชาติอย่างยั่งยืนและการท่องเที่ยวเชิงนิเวศ</p> <p>แนวทางที่ ๖ ส่งเสริมและพัฒนาผลิตภัณฑ์หนึ่งตำบลหนึ่งผลิตภัณฑ์และผลิตภัณฑ์ชุมชน</p> <p>แนวทางที่ ๗ ส่งเสริมเยาวชนและประชาชนให้เป็นเลิศด้านการกีฬาสู่การพัฒนาอาชีพ</p>	<p>การพัฒนาการท่องเที่ยวและกีฬา (ต่อ)</p>
๓	<p>แนวทางที่ ๑ พัฒนาและส่งเสริมการทำเกษตรอินทรีย์และอินทรีย์ชีวภาพในการเพิ่มมูลค่าสินค้าเกษตรกรรม</p> <p>แนวทางที่ ๒ เพิ่มพูนทักษะการพัฒนาอาชีพด้านเกษตรกรรมและอุตสาหกรรมในระดับครัวเรือนและชุมชน</p> <p>แนวทางที่ ๓ สร้างมูลค่าเพิ่มให้แก่สินค้าเกษตรกรรม</p> <p>แนวทางที่ ๔ ส่งเสริมการปลูกพืชเศรษฐกิจและพืชพลังงาน</p> <p>แนวทางที่ ๕ พัฒนาระบบน้ำและแหล่งน้ำเพื่อการเกษตรกรรม อุบโภาคและบริโภาค</p> <p>แนวทางที่ ๖ พัฒนาโครงสร้างพื้นฐานในการผลิตและแปรรูปสินค้าเกษตรครบวงจร</p>	<p>การพัฒนาเกษตรกรรมและอุตสาหกรรมครบ</p>

ตาราง ประเด็นยุทธศาสตร์การพัฒนาขององค์กรปกครองส่วนท้องถิ่นในเขตจังหวัดบุรีรัมย์
(Strategic Issues) (ต่อ)

ที่	แนวทางการพัฒนา	ยุทธศาสตร์
๔	<p>แนวทางที่ ๑ พัฒนาขีดสมรรถนะของบุคลากรให้มีความพร้อมในการปฏิบัติหน้าที่ส่งเสริมการพัฒนาขององค์กรปกครองส่วนท้องถิ่น</p> <p>แนวทางที่ ๒ สร้างความรับผิดชอบและมีจิตสำนึกต่อสังคม</p> <p>แนวทางที่ ๓ ออกแบบและพัฒนาระบบการบริหารงานแบบบูรณาการ</p> <p>แนวทางที่ ๔ ส่งเสริมให้องค์กรและบุคลากรยึดหลักธรรมาภิบาลในการบริหารจัดการ</p>	การพัฒนาขีดสมรรถนะองค์กร

๒. ยุทธศาสตร์การพัฒนาขององค์การบริหารส่วนตำบลทะเลเมนชัย

๒.๑ วิสัยทัศน์การพัฒนาองค์การบริหารส่วนตำบลทะเลเมนชัย

องค์การบริหารส่วนตำบลทะเลเมนชัย ได้กำหนดวิสัยทัศน์ (vision) เพื่อเป็นสภาพการณ์ในอนาคต ซึ่งเป็นจุดหมาย และปรารถนาคาดหวังที่จะให้เกิดขึ้นเพื่อบรรลุผลในอนาคตข้างหน้าองค์การบริหารส่วนตำบลทะเลเมนชัย เป็นองค์การบริหารส่วนตำบลขนาดเล็ก มีประชากรที่อาศัยอยู่แต่ละหมู่บ้านไม่เท่ากัน ซึ่งส่วนใหญ่แยกออกจากบ้านหนองม่วง หมู่ที่ ๔ ซึ่งเป็นบ้านดั้งเดิม ประชากรส่วนใหญ่พักอาศัยอยู่อย่างสงบสุข ประกอบอาชีพเกษตรเป็นหลัก และปลูกผักสวนครัว เลี้ยงสัตว์ เป็นอาชีพเสริมรายได้ จึงได้กำหนดวิสัยทัศน์ ดังนี้

“ชุมชนน่าอยู่
มุ่งสู่คุณภาพชีวิตที่ดี
เน้นวิถีพอเพียง ”

๒.๒ ยุทธศาสตร์

คณะกรรมการพัฒนาองค์การบริหารส่วนตำบลร่วมกับประชาคมท้องถิ่น ส่วนราชการ รัฐวิสาหกิจ รวมทั้งองค์กรต่างๆ ที่เกี่ยวข้อง ได้กำหนดยุทธศาสตร์ขององค์การบริหารส่วนตำบล ๕ ด้าน โดยมีรายละเอียดดังนี้

- ๑) ยุทธศาสตร์การพัฒนาด้านโครงสร้างพื้นฐาน
- ๒) ยุทธศาสตร์การพัฒนาด้านเศรษฐกิจ
- ๓) ยุทธศาสตร์การพัฒนาด้านคุณภาพชีวิต
- ๔) ยุทธศาสตร์การพัฒนาด้านสิ่งแวดล้อม
- ๕) ยุทธศาสตร์การพัฒนาด้านบริหารจัดการบ้านเมืองที่ดี

๒.๓ เป้าประสงค์

๑. พัฒนาชุมชนให้น่าอยู่ ส่งเสริมการพัฒนาด้านโครงสร้างพื้นฐาน ด้านคมนาคม ด้านสาธารณสุขภาค ด้านแหล่งน้ำ และด้านอื่นๆ
๒. ประชาชนมีความรู้ และมีรายได้เพียงพอสามารถพึ่งพาตนเองได้
๓. ประชาชนมีคุณภาพชีวิตและความเป็นอยู่ที่ดีขึ้น
๔. ประชาชนมีจิตสำนึกในการรักษาสิ่งแวดล้อมอย่างยั่งยืน
๕. ประชาชนมีส่วนร่วมในการพัฒนาท้องถิ่นและยึดหลักธรรมาภิบาลในการบริหารจัดการ

จัดการ

๒.๔ ตัวชี้วัด

๑. ประชาชนในเขตองค์การบริหารส่วนตำบลมีโครงสร้างพื้นฐานให้ประชาชนได้ใช้บริการ
๒. ประชาชนในเขตองค์การบริหารส่วนตำบลมีแหล่งน้ำในการอุปโภค บริโภคเพิ่มมากขึ้น
๓. ประชาชนมีคุณภาพชีวิตที่ดีขึ้น
๔. หมู่บ้านมีรายได้เพิ่มขึ้น และพึ่งตนเองได้มากขึ้น
๕. หมู่บ้านในเขตองค์การบริหารส่วนตำบลน่าอยู่อย่างสงบสุข
๖. การบริการจัดการขององค์การบริหารส่วนตำบลมีผลการปฏิบัติงานที่มีประสิทธิภาพสูง
๗. การบริการจัดการขององค์การบริหารส่วนตำบลมีผลการปฏิบัติงานที่มีประสิทธิภาพสูง

๒.๕ ค่าเป้าหมาย

๑. ด้านการได้รับบริการด้านโครงสร้างพื้นฐานให้มีความสะดวกและรวดเร็ว
๒. ประชาชนมีความรู้และบำรุงรักษาศิลปวัฒนธรรมอันดีงาม
๓. ประชาชนมีศักยภาพมีรายได้เพียงพอสามารถพึ่งตนเองได้
๔. มลภาวะและสิ่งแวดล้อมไม่เป็นพิษทำให้ชุมชนน่าอยู่อย่างสงบสุข
๕. การบริหารจัดการภาครัฐที่ดีและมีส่วนร่วมจากทุกภาคส่วน

๒.๖ กลยุทธ์

ยุทธศาสตร์ที่ ๑ ยุทธศาสตร์การพัฒนาด้านโครงสร้างพื้นฐาน

- แนวทางที่ ๑ การก่อสร้างและปรับปรุง บำรุงถนน สะพาน ทางเท้าและระบบระบายน้ำให้เป็นไปด้วยความสะดวก
- แนวทางที่ ๒ ด้านการขยายเขตจำหน่ายไฟฟ้าแรงต่ำและขยายเขตไฟฟ้าสาธารณะ
- แนวทางที่ ๓ พัฒนาแหล่งเก็บน้ำ

แนวทางที่ ๔ ก่อสร้างและขยายเขตการบริการประปา

แนวทางที่ ๕ การให้บริการด้านโทรคมนาคม

ยุทธศาสตร์ที่ ๒ ยุทธศาสตร์การพัฒนาด้านเศรษฐกิจ

แนวทางที่ ๑ ส่งเสริมและพัฒนาด้านการเกษตรอินทรีย์

แนวทางที่ ๒ เสริมสร้างและเพิ่มทักษะอาชีพของครัวเรือนและ กลุ่มอาชีพ

แนวทางที่ ๓ ส่งเสริมและพัฒนาการท่องเที่ยว

ยุทธศาสตร์ที่ ๓ ยุทธศาสตร์การพัฒนาด้านคุณภาพชีวิต

แนวทางที่ ๑ อนุรักษ์ฟื้นฟู ศิลปวัฒนธรรม จารีตประเพณี ภูมิปัญญาท้องถิ่น และเทิดทูนสถาบันชาติ ศาสนา พระมหากษัตริย์

แนวทางที่ ๒ สร้างค่านิยม จิตสำนึกและพัฒนาศีลธรรม คุณธรรม จริยธรรม ให้กับประชาชน

แนวทางที่ ๓ ส่งเสริมกีฬา นันทนาการ แลบูรณาการ การศึกษา

แนวทางที่ ๔ ส่งเสริมสุขภาพและอนามัย

แนวทางที่ ๕ ส่งเสริมด้านสวัสดิการของชุมชน

แนวทางที่ ๖ เสริมสร้างความสงบเรียบร้อยและบรรเทา-สาธารณภัย

ยุทธศาสตร์ที่ ๔ ยุทธศาสตร์การพัฒนาด้านสิ่งแวดล้อม

แนวทางที่ ๑ สร้างจิตสำนึกในการอนุรักษ์ทรัพยากรธรรมชาติและสิ่งแวดล้อม

แนวทางที่ ๒ การพัฒนาด้านการบริหารจัดการและรณรงค์การกำจัดขยะมูลฝอย

ยุทธศาสตร์ที่ ๕ ยุทธศาสตร์การพัฒนาด้านบริหารจัดการบ้านเมืองที่ดี

แนวทางที่ ๑ ส่งเสริมให้ประชาชนและหน่วยงานต่างๆเข้ามามีส่วนร่วมในกระบวนการบริหารงานของ อบต.

แนวทางที่ ๒ การพัฒนาศักยภาพของบุคลากรและองค์กรให้มีขีดความสามารถในการพัฒนา โดยยึดหลักธรรมาภิบาลในการบริหารจัดการ

๒.๓ จุดยืนทางยุทธศาสตร์ขององค์การบริหารส่วนตำบลทะเลเม่นชัย

- ๑) การพัฒนาหมู่บ้านให้น่าอยู่มีความเข้มแข็ง โดยได้รับบริการสาธารณะด้านโครงสร้างพื้นฐานที่จำเป็นเพื่อรองรับการขยายตัวของหมู่บ้านและเศรษฐกิจ
- ๒) การพัฒนาระบบการศึกษาและส่งเสริมศิลปวัฒนธรรมท้องถิ่น
- ๓) ส่งเสริมและพัฒนาศักยภาพคนและความเข้มแข็งของหมู่บ้านในการพึ่งตนเอง
- ๔) การกำจัดขยะมูลฝอย สิ่งปฏิกูลและมลภาวะสิ่งแวดล้อมที่มีอย่างยั่งยืน
- ๕) การพัฒนาระบบการบริหารจัดการภาครัฐที่ดีและมีส่วนร่วมจากทุกภาคส่วน

๒.๔ แผนงาน

- ๑) แผนงานบริหารงานทั่วไป
- ๒) แผนงานการรักษาความสงบภายใน
- ๓) แผนงานการศึกษา
- ๔) แผนงานสาธารณสุข
- ๕) แผนงานเคหะและชุมชน
- ๖) แผนงานสร้างความเข้มแข็งของชุมชน
- ๗) แผนงานการศาสนาและวัฒนธรรมและนันทนาการ
- ๘) แผนงานอุตสาหกรรมและการโยธา
- ๙) แผนงานงบกลาง

๒.๕ ความเชื่อมโยงของยุทธศาสตร์ในภาพรวม

การจัดทำแผนพัฒนาท้องถิ่นสี่ปีขององค์การบริหารส่วนตำบลมีความเชื่อมโยงของยุทธศาสตร์ในภาพรวม ดังนี้

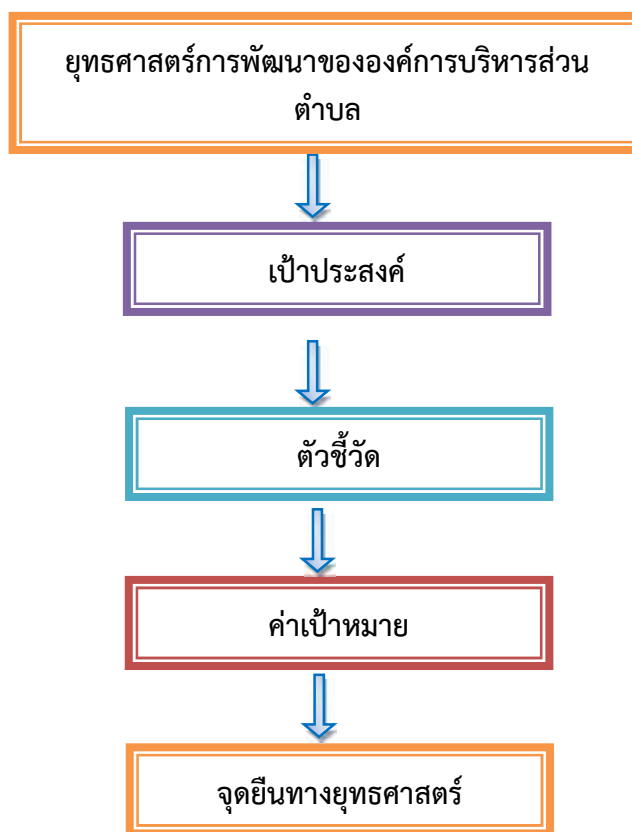

๓. การวิเคราะห์เพื่อพัฒนาท้องถิ่น

๓.๑ การวิเคราะห์กรอบการจัดทำยุทธศาสตร์ขององค์กรปกครองส่วนท้องถิ่น

ในการจัดทำแผนพัฒนาท้องถิ่นสี่ปีขององค์การบริหารส่วนตำบลได้ใช้การวิเคราะห์ SWOT Analysis/Demand (Demand Analysis)/Global Demand และ Trend ปัจจุบันและสถานการณ์การเปลี่ยนแปลงที่มีผลต่อการพัฒนา อย่างน้อยต้องประกอบด้วย การวิเคราะห์ศักยภาพด้านเศรษฐกิจ ด้านสังคม ด้านทรัพยากรธรรมชาติและสิ่งแวดล้อม ซึ่งมีรายละเอียดดังนี้

๓.๑.๑ จุดแข็ง (S : Strength)

- ✧ หมู่บ้านเข้มแข็งได้รับการบริการสาธารณะด้านโครงสร้างพื้นฐานครบถ้วน
- ✧ มีทางรถไฟสายตะวันออกเฉียงเหนือ ผ่านเขตทะเลเม่นชัย (กรุงเทพฯ - อุบลราชธานี)
- ✧ ประชาชนยังยึดมั่นในขนบธรรมเนียมประเพณีและวัฒนธรรมท้องถิ่น
- ✧ มีแหล่งเก็บน้ำไว้ใช้เพื่อการเกษตรกรรม
- ✧ ประชากรส่วนใหญ่มีอาชีพเกษตรกรรม ผลผลิตทางการเกษตรที่สำคัญ ได้แก่ ข้าว พืชผักสวนครัว อ้อย มัน เลี้ยงสัตว์ ฯลฯ

✧ มีโรงเรียนสังกัด สพฐ. ๕ โรงเรียน สอนตั้งแต่วัยก่อนประถมศึกษาถึงระดับประถมศึกษา

- ✧ ศูนย์พัฒนาเด็กเล็ก ๑ แห่ง สังกัดองค์การบริหารส่วนตำบลทะเลเม่นชัย
- ✧ มีความสงบไม่ค่อยจะมีปัญหา ด้านความปลอดภัยและด้านมลพิษ
- ✧ ผู้นำหมู่บ้านให้ความร่วมมือในการพัฒนาท้องถิ่น
- ✧ มีระบบประปาเพิ่มขึ้นทำให้น้ำใช้อุปโภคบริโภคตลอดทั้งปี
- ✧ องค์การบริหารส่วนตำบลทะเลเม่นชัย มีศักยภาพเพียงพอที่รองรับการบริการสาธารณะและแก้ไขปัญหาความเดือดร้อนของประชาชน
- ✧ หมู่บ้านในพื้นที่ตำบลทะเลเม่นชัย มีหอกระจายข่าวประชาสัมพันธ์ให้ประชาชนในหมู่บ้านได้รับทราบข้อมูลข่าวสาร

๓.๑.๒ จุดอ่อน (W : Weakness)

- ✿ คนในวัยทำงานคนหนุ่มสาวอพยพไปหางานทำในเมืองและกรุงเทพมหานคร
- ✿ ราษฎรยากจน ส่วนใหญ่ประชาชนประกอบอาชีพทางการเกษตรเพียงอย่างเดียวทำให้ขาดรายได้
- ✿ ประชาชนไม่สามารถรวมกลุ่มกันเพื่อดำเนินการด้านเศรษฐกิจของหมู่บ้านในรูปของกลุ่มอาชีพอย่างเข้มแข็ง
- ✿ มีแหล่งเก็บกักน้ำเพื่อการอุปโภค บริโภคและเพื่อการเกษตรแต่ปริมาณน้ำฝนไม่เพียงพอ เนื่องจากฝนตกไม่ตรงตามฤดูกาล
- ✿ ปัญหาการขาดแคลนน้ำอุปโภคบริโภคของประชาชนเนื่องจากภาวะภัยแล้ง และการขยายเขตประปายังไม่ทั่วถึง
- ✿ ขาดสถานศึกษาระดับฝึกออาชีพ ขาดแหล่งงานรองรับแรงงานว่างงานนอกฤดูกาล
- ✿ ไม่มีสถานประกอบกิจการขนาดใหญ่ ไม่มีโรงงานในพื้นที่
- ✿ องค์การบริหารส่วนตำบลทะเลเม่นชัย ขาดบุคลากรที่มีความชำนาญเฉพาะด้าน เช่น ด้านการป้องกันและบรรเทาสาธารณภัย ฯลฯ ประกอบกับเครื่องมือไม่เพียงพอเนื่องจากงบประมาณจำกัด
- ✿ ไม่มีตลาดสดที่ดำเนินการโดยองค์การบริหารส่วนตำบลทะเลเม่นชัย
- ✿ งบประมาณขององค์กรปกครองส่วนท้องถิ่นไม่เพียงพอต่อการบริหารจัดการขาดการประชาสัมพันธ์และแนะนำ
- ✿ ผู้นำหมู่บ้านและประชาชนในตำบลบางส่วนยังขาดความร่วมมือในการดำเนินกิจกรรมและการดำเนินด้านต่างๆภายในตำบล

๓.๑.๓ โอกาส (O : Opportunity)

✿ รัฐธรรมนูญแห่งราชอาณาจักรไทย พ.ศ. ๒๕๔๐ ให้การสนับสนุนดำเนินงานของท้องถิ่นไม่ว่าจะเป็นการพัฒนาด้านเศรษฐกิจท้องถิ่น ระบบสาธารณสุขปโภค และสาธารณูปการ เป็นต้น

✿ จังหวัดบุรีรัมย์ สามารถสนับสนุนงบประมาณให้องค์การบริหารส่วนตำบลตำบลทะเลเม่นชัย ที่มีแผนงาน/โครงการตามแนวทางยุทธศาสตร์การพัฒนาจังหวัด

✿ มีเส้นทางคมนาคมสะดวก สามารถรองรับการขยายตัวของการลงทุนทางเศรษฐกิจ

✿ ได้รับความร่วมมือสนับสนุนจากหน่วยงานของรัฐเป็นอย่างดี การปฏิรูป ระบบราชการทำให้พนักงานเกิดความกระตือรือร้นในการปฏิบัติงาน

✿ รัฐบาลมีนโยบายให้ประชาชนมีส่วนร่วมในการพัฒนาท้องถิ่นของตนเอง

✿ ได้รับงบประมาณจากส่วนกลางเพิ่มขึ้นเพื่อให้เพียงพอในการบริหารจัดการท้องถิ่น

๓.๑.๔ ข้อจำกัด (T : Threat)

☆ มีปัญหาแนวเขตการปกครองระหว่าง องค์การบริหารส่วนตำบลกับเทศบาลตำบลทะเลเม่นชัย

☆ ปัจจุบันองค์การบริหารส่วนตำบลทะเลเม่นชัย เป็นองค์การบริหารส่วนตำบลขนาดกลาง มีงบประมาณจำกัดเมื่อเทียบกับภารกิจหน้าที่ต่างๆ ตามกฎหมายที่กำหนดให้เป็นอำนาจหน้าที่ขององค์การบริหารส่วนตำบลตามกฎหมายอื่น ตามภารกิจถ่ายโอนฯ ตามนโยบายท้องถิ่น นโยบายจังหวัดและนโยบายรัฐบาล

☆ งบประมาณที่ได้รับจากส่วนกลาง ไม่เพียงพอในการบริหารงาน

☆ กฎหมายและระเบียบต่างๆ ในการปฏิบัติงานทำให้ขาดความคล่องตัวในการบริหารงาน

☆ การถ่ายโอนภารกิจต่างๆ ไม่เป็นไปในแนวทางเดียวกัน ทำให้การปฏิบัติงาน เกิดความล่าช้าไม่เป็นไปตามวัตถุประสงค์ที่วางไว้

☆ การพัฒนาบางด้านต้องเป็นไปตามกฎหมาย จึงไม่สามารถดำเนินการแก้ปัญหาได้ ต้องอาศัยความเสียสละของหมู่บ้านเท่านั้น ซึ่งบางครั้งก็ทำได้ยากมาก

๓.๑.๕ การสรุปสถานการณ์พัฒนา (การวิเคราะห์จุดแข็ง จุดอ่อน โอกาส และอุปสรรค)

องค์การบริหารส่วนตำบลทะเลเม่นชัย ได้ดำเนินการวิเคราะห์สถานการณ์และศักยภาพ เพื่อชี้ให้เห็นถึงศักยภาพ ปัญหาและความต้องการของประชาชน โดยองค์การบริหารส่วนตำบลได้ดำเนินการวิเคราะห์ข้อมูล ดังต่อไปนี้

(๑) การวิเคราะห์ข้อมูลเพื่อการจัดทำแผนพัฒนา

➤ ด้านโครงสร้างพื้นฐาน สามารถจำแนกได้ดังนี้

๑) มีเส้นทางคมนาคมในพื้นที่องค์การบริหารส่วนตำบลที่เป็นถนนคอนกรีตเสริมเหล็ก ร้อยละ ๗๐ เป้าหมายคือต้องการให้ได้มากกว่านี้หรือร้อยละ ๑๐๐ โดยผู้บริหารมีนโยบายที่จะดำเนินการก่อสร้างถนนคอนกรีตเสริมเหล็กทุกสาย ปัญหาคือ องค์การบริหารส่วนตำบลไม่สามารถดำเนินการได้เนื่องจากพื้นที่ยังไม่เป็นที่สาธารณะ จะดำเนินการได้ก็ต่อเมื่อต้องเป็นที่สาธารณะ การแก้ปัญหาคือ ประสานความร่วมมือกันหลายๆ ฝ่าย เพื่อที่จะทำความเข้าใจกับประชาชนในพื้นที่ และวิธีการที่จะดำเนินการแก้ไขอย่างไร ทั้งนี้ องค์การบริหารส่วนตำบลก็ได้ตั้งงบประมาณในส่วนนี้ไว้แล้ว และได้แจ้งประชาสัมพันธ์ให้ประชาชนได้รับทราบถึงเหตุผลเพื่อที่จะได้ช่วยกันแก้ไขปัญหาให้กับหมู่บ้าน

๒) การขยายเขตไฟฟ้า ปัจจุบันมีไฟฟ้าใช้ทุกครัวเรือน คิดเป็น ๑๐๐ เปอร์เซ็นต์ ปัญหาคือไฟฟ้าส่องสว่างทางหรือที่สาธารณะยังไม่สามารถดำเนินการครอบคลุมพื้นที่ได้ทั้งหมด เนื่องจากพื้นที่ที่มีความต้องการให้ติดตั้งไฟฟ้าส่องสว่างนั้นยังไม่เป็นที่สาธารณะ องค์การบริหารส่วนตำบลจึงไม่สามารถดำเนินการได้เช่นเดียวกับถนน การแก้ปัญหาคือ ประสานความร่วมมือกันหลายๆ ฝ่าย เพื่อที่จะทำความเข้าใจกับประชาชนในพื้นที่ และวิธีการที่จะดำเนินการแก้ไขอย่างไร ทั้งนี้ องค์การบริหารส่วนตำบลก็ได้ตั้งงบประมาณในส่วนนี้ไว้แล้ว และได้แจ้งประชาสัมพันธ์ให้ประชาชนได้รับทราบถึงเหตุผลเพื่อที่จะได้ช่วยกันแก้ไขปัญหาให้กับชุมชน

๓) การประปา องค์การบริหารส่วนตำบลมีกิจการประปาเป็นขององค์การบริหารส่วนตำบลเอง สามารถให้บริการได้ครอบคลุมทุกหลังคาเรือน คิดเป็น ๑๐๐ เปอร์เซ็นต์ และมีน้ำใช้ตลอดทั้งปี ปัญหาคือ มีข้อร้องเรียนเรื่องน้ำประปาขุ่นบ่อยครั้ง สาเหตุเนื่องจากเป็นท่อประปาเก่าเกิดการตกตะกอนของน้ำ ประปาขององค์การบริหารส่วนตำบลยังไม่สามารถที่จะผลิตเป็นน้ำประปาสำหรับบริโภคได้ ต้องใช้งบประมาณสูงมากในการดำเนินการ การแก้ปัญหาคือ การลงพื้นที่ดำเนินการแก้ไขตามจุดที่เกิดปัญหาในทันที การพิจารณาโครงการต่างๆ ที่ไม่สามารถดำเนินการได้นั้น เช่น โครงการก่อสร้างระบบประปาที่ได้มาตรฐาน ฯลฯ องค์การบริหารส่วนตำบลได้นำบรรจุในแผนพัฒนาท้องถิ่นสี่ปีเพื่อที่จะพิจารณาดำเนินการในปีต่อไป เมื่อมีงบประมาณและความจำเป็นก็สามารถดำเนินโครงการได้ต่อเนื่อง เพื่อตอบสนองต่อความต้องการของประชาชนต่อไป

(๒) การวิเคราะห์ข้อมูลด้านเศรษฐกิจ

องค์การบริหารส่วนตำบลทะเลหมื่นชัย ได้ให้การสนับสนุนการดำเนินงานเพื่อพัฒนาและเสริมสร้างระบบเศรษฐกิจและแก้ไขปัญหาความยากจนของประชาชนภายในเขตองค์การบริหารส่วนตำบล โดยให้ชุมชนประชาชนรวมกลุ่มดำเนินกิจกรรมในรูปแบบการจัดกลุ่มพัฒนาต่างๆ โดยองค์การบริหารส่วนตำบลให้การสนับสนุนทางด้านงบประมาณ อุปกรณ์และบุคลากรในการฝึกอบรมให้ความรู้ด้านอาชีพ

(๓) การวิเคราะห์ข้อมูลสังคม

➤ ด้านความปลอดภัยในชีวิตและทรัพย์สิน

จากการสำรวจข้อมูลพื้นฐานพบว่า ส่วนมากครัวเรือนมีการป้องกันอุบัติภัยอย่างถูกวิธี มีความปลอดภัยในชีวิตและทรัพย์สิน ปัญหาที่พบเป็นประจำคือการทะเลาะวิวาทของกลุ่มวัยรุ่นโดยเฉพาะในสถานที่จัดงานดนตรี งานมหรสพ เป็นปัญหาที่หมู่บ้านได้รับผลกระทบเป็นอย่างมาก การแก้ไขปัญหา คือการแจ้งเตือนให้ผู้ปกครองดูแลบุตรหลานของตน ประชาสัมพันธ์ให้ทราบถึงผลกระทบ ผลเสียหาย และโทษที่ได้รับจากการเกิดเหตุทะเลาะวิวาท การขอความร่วมมือไปยังผู้นำ การขอคำสั่งจาก ตำรวจ ผู้นำ อปพร. เพื่อระงับเหตุไม่ให้เกิดความรุนแรง แต่จะไม่ให้เกิดขึ้นเลยยังเป็นปัญหาที่ปัจจุบันไม่สามารถที่จะแก้ไขได้ ทั้งที่มีการร่วมมือกันหลายฝ่าย เป็นเรื่องที่ทางองค์การบริหารส่วนตำบลจะต้องหาวิธีที่จะแก้ไขปัญหาให้กับประชาชนต่อไปตามอำนาจหน้าที่ที่สามารถดำเนินการได้

➤ ด้านยาเสพติด

ปัญหายาเสพติดในเขตองค์การบริหารส่วนตำบลทะเลเมนชัย จากการที่ทางสถานีตำรวจภูธรทะเลเมนชัยได้แจ้งให้แก่องค์การบริหารส่วนตำบลทราบนั้นพบว่าในเขตองค์การบริหารส่วนตำบลมีผู้ที่ติดยาเสพติดแต่เมื่อเทียบกับพื้นที่อื่นถือว่าน้อย และยังไม่พบผู้ค้าเหตุผลก็เนื่องมาจากว่าได้รับความร่วมมือกับทางผู้นำ ประชาชน หน่วยงานขององค์การบริหารส่วนตำบลที่ช่วยสอดส่องดูแลอยู่เป็นประจำ การแก้ไขปัญหาขององค์การบริหารส่วนตำบลสามารถทำได้เฉพาะตามอำนาจหน้าที่เท่านั้น เช่น การณรงค์ การประชาสัมพันธ์ การแจ้งเบาะแส การฝึกอบรมให้ความรู้ ถ้านอกเหนือจากอำนาจหน้าที่ ก็เป็นเรื่องของอำเภอหรือตำรวจแล้วแต่กรณี ทั้งนี้ องค์การบริหารส่วนตำบลก็ได้ให้ความร่วมมือมาโดยตลอด

(๔) การวิเคราะห์ข้อมูลด้านทรัพยากรธรรมชาติและสิ่งแวดล้อม

ในพื้นที่ขององค์การบริหารส่วนตำบลส่วนมากเป็นพื้นที่สำหรับการเกษตร เพาะปลูก และที่อยู่อาศัย มีพื้นที่ปานกลางที่เป็นพื้นที่สาธารณะ ทรัพยากรธรรมชาติในพื้นที่ ก็ได้แก่ ดิน น้ำ ต้นไม้ อากาศที่ไม่มีมลพิษ ปัญหาคือ เนื่องจากว่าพื้นที่บางส่วนเป็นดินเค็ม น้ำใต้ดินก็เค็ม หรือไม่ก็เป็นน้ำกร่อย ไม่สามารถที่จะนำน้ำจากใต้ดินมาใช้ในการอุปโภค-บริโภคได้ ต้องอาศัยน้ำดิบจากแหล่งอื่น และน้ำฝน น้ำในการเกษตรก็ต้องรอดูฝน มีแหล่งน้ำใช้ในการเกษตรไม่เพียงพอ แหล่งน้ำตื้นเขิน ปัญหาปริมาณน้ำฝนไม่เพียงพอ ปัญหาด้านขยะ เมื่อเศรษฐกิจในหมู่บ้านดีขึ้นปริมาณขยะก็เพิ่มมากขึ้น การแก้ไขปัญหา องค์การบริหารส่วนตำบลได้จัดทำโครงการเพื่อแก้ปัญหาให้กับประชาชนและเป็นไปตามความต้องการของประชาชน เช่น รณรงค์ประชาสัมพันธ์ให้แต่ละครัวเรือนคัดแยกขยะ (รีไซเคิล) ในบ้านตัวเอง การคัดแยกขยะสามารถเพิ่มรายได้ให้กับครอบครัวอีกทางหนึ่ง และยังเป็นการลดปริมาณขยะในเขตพื้นที่ตำบลทะเลเมนชัย โครงการปลูกต้นไม้ในวันสำคัญต่างๆ ในพื้นที่ของตนเองและที่สาธารณะรวมทั้งปรับปรุงสภาพภูมิทัศน์ของหมู่บ้านให้ร่มรื่นสวยงาม ให้เป็นหมู่บ้านน่าอยู่ เป็นที่พักผ่อนหย่อนใจของประชาชน ฯลฯ

๓.๖๒ การประเมินสถานการณ์สภาพแวดล้อมภายนอกที่เกี่ยวข้อง

จากการสำรวจและวิเคราะห์สภาพทางกายภาพขององค์การบริหารส่วนตำบล ทะเมนชัย และบริเวณพื้นที่ต่อเนื่อง สามารถสรุปสภาพปัญหาของชุมชนได้ ดังนี้

๑.) ปัญหาทางด้านกายภาพ ปัญหาของสภาพพื้นที่เนื่องจากองค์การบริหารส่วนตำบล ทะเมนชัย มีสภาพพื้นที่ที่มีพื้นที่ป่าบางส่วน ลักษณะเป็นพื้นที่ราบ เมื่อถึงฤดูฝนก็มีน้ำเอ่อล้นท่วมพื้นที่การเกษตรและที่อยู่อาศัย เป็นบางพื้นที่ขององค์การบริหารส่วนตำบล ทะเมนชัย เพราะยังขาดระบบการระบายน้ำที่มีประสิทธิภาพ ซึ่งในอนาคตองค์การบริหารส่วนตำบลมีโครงการก่อสร้างระบบระบายน้ำเพื่อแก้ไขปัญหา

๒.) ปัญหาด้านการคมนาคมและขนส่ง ปัจจุบันองค์การบริหารส่วนตำบล ทะเมนชัย มีถนนเชื่อมโยงกับหมู่บ้านในเขตองค์การบริหารส่วนตำบล ระบบและโครงข่ายถนน แต่ละสายในเขตองค์การบริหารส่วนตำบลส่วนใหญ่เป็นถนนคอนกรีตและลาดยางบางส่วน แต่ปัญหาการคมนาคมส่วนมากคือถนนชำรุด ทำให้การคมนาคมไม่สะดวก และไม่มีเส้นแบ่งช่องจราจร

๓.) ปัญหาขาดแคลนน้ำเพื่อการเกษตร เนื่องจากพื้นที่มีการประกอบอาชีพหลัก คือ อาชีพการเกษตรกรรม เป็นส่วนใหญ่ทำให้มีความต้องการใช้น้ำค่อนข้างมาก และยังไม่มียระบบจัดเก็บน้ำ เพื่อใช้ในฤดูแล้งที่มีประสิทธิภาพและเพียงพอต่อปริมาณการใช้

๔.) ปัญหาด้านนันทนาการ เนื่องจากภายในชุมชนมีพื้นที่ในการประกอบกิจกรรม และพื้นที่ในการชุมนุมคนเพื่อการทำกิจกรรม ไม่เพียงพอต่อการมาใช้บริการกิจกรรมนันทนาการเพื่อพักผ่อนหย่อนใจและออกกำลังกายของคนในชุมชน เพราะมีสภาพชำรุด

๕.) ปัญหาด้านสิ่งแวดล้อม เนื่องจากองค์การบริหารส่วนตำบล ทะเมนชัย ยังเป็นพื้นที่ชนบทและเกษตรกรรมเป็นส่วนใหญ่ ปัญหาส่วนใหญ่จะหนักไปทางขยะเพราะพื้นที่องค์การบริหารส่วนตำบล ทะเมนชัยมีบ่อขยะ ๒ จุด จุดที่ ๑ ให้เขตเทศบาลตั้งแต่ปัจจุบันรัฐบาลได้สั่งปิดบ่อแล้ว จุดที่ ๒ ภายในพื้นที่ บ้านบุตาริต และได้ปิดบ่อแล้ว เมื่อไม่มีที่ทิ้งขยะประชาชนจึงได้ทิ้งขยะตามถนนไหล่ทางเกิดความเสียหายมากยิ่งขึ้น การแก้ปัญหาคือ รณรงค์ ประชาสัมพันธ์ การคัดแยกขยะ (รีไซเคิล) ซึ่งสามารถเพิ่มรายได้ให้กับครัวเรือนด้วย และขยะบางประเภท ก็สามารถกำจัดในพื้นที่ของตนเองได้ เป็นการแก้ปัญหาเบื้องต้น

๓.๓ ความเชื่อมโยงยุทธศาสตร์การพัฒนาจังหวัดบุรีรัมย์กับยุทธศาสตร์การพัฒนาขององค์การบริหารส่วนตำบลทะเลเม่นชัย

โครงสร้างเชื่อมโยงแผนยุทธศาสตร์การพัฒนาองค์การบริหารส่วนตำบลทะเลเม่นชัย
พ.ศ. ๒๕๖๑ - ๒๕๖๔

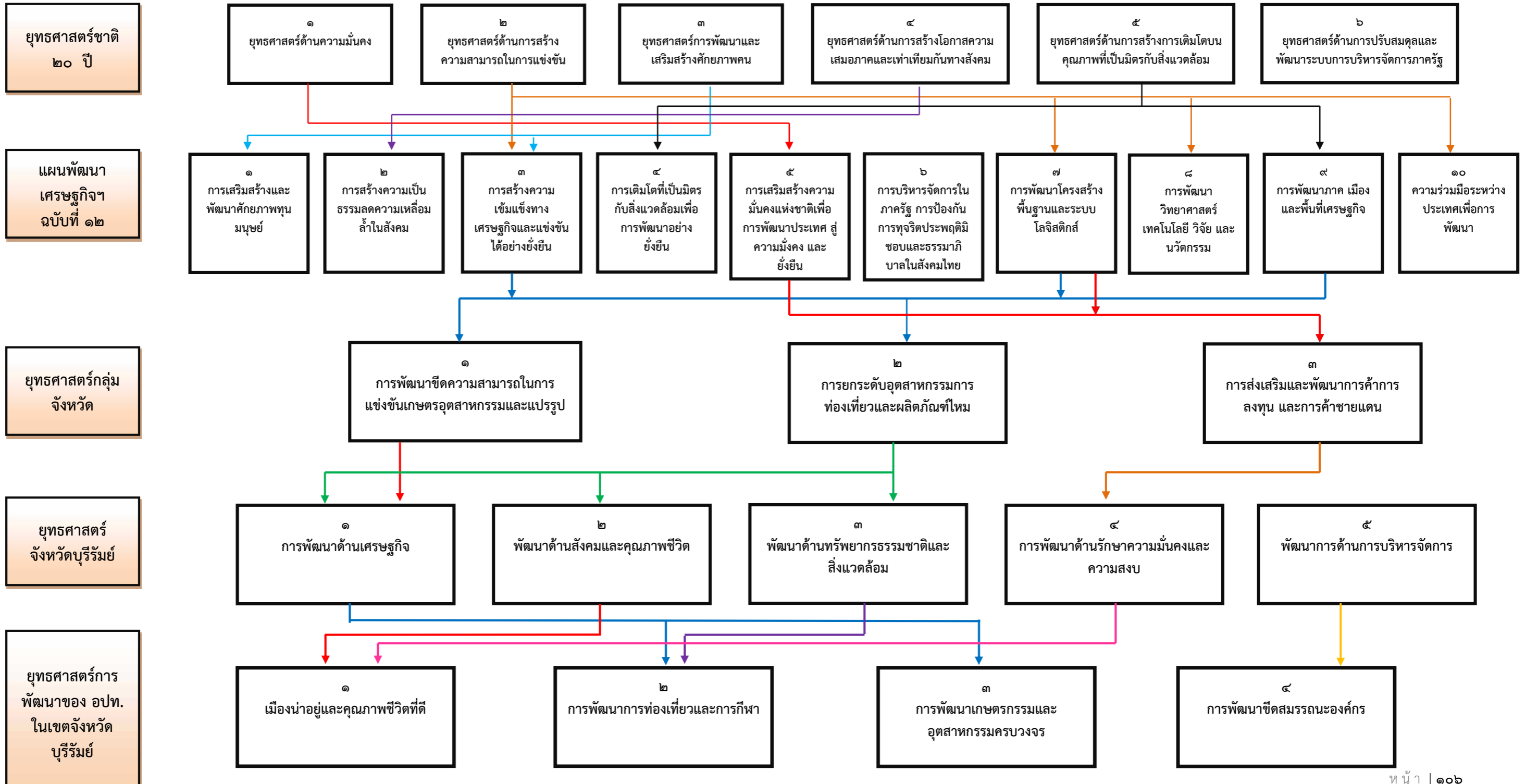

ยุทธศาสตร์การ
พัฒนาของ อปท.
ในเขตจังหวัด
บุรีรัมย์

ยุทธศาสตร์การ
พัฒนาของ
อบต.ทะเลเมนชัย

แผนงาน

ผลผลิต/โครงการ

๑
เมืองน่าอยู่และคุณภาพชีวิตที่ดี

๒
การพัฒนาการท่องเที่ยวและการกีฬา

๓
การพัฒนาเกษตรกรรมและ
อุตสาหกรรมครบวงจร

๔
การพัฒนาขีดสมรรถนะองค์กร

๑
การพัฒนาโครงสร้างพื้นฐาน

๒
การพัฒนาด้านเศรษฐกิจ

๓
การพัฒนาคุณภาพชีวิต

๔
การพัฒนาสิ่งแวดล้อม

๕
ยุทธศาสตร์การพัฒนาด้านบริหาร
จัดการบ้านเมืองที่ดี

เป้าประสงค์
๑. เพื่อก่อสร้างและซ่อมบำรุงโครงสร้างพื้นฐาน
ในเขตองค์การบริหารส่วนตำบล ทะเลเมนชัย
ให้มีความสะดวก มาตรฐาน และปลอดภัย
๒. เพื่อปรับปรุงฟื้นฟู พัฒนา และบำรุงรักษา
แหล่งน้ำให้สามารถแก้ไข/บรรเทาปัญหาที่
เกี่ยวกับการบริหารจัดการแหล่งน้ำได้อย่างมี
ประสิทธิภาพ
๓. เพื่อจัดหาแหล่งน้ำประปาที่สะอาดให้กับ
ชุมชนและระบบจ่ายน้ำทั่วถึงเพียงพอ

เป้าประสงค์
เพื่อสนับสนุนเสริมสร้างความเข้มแข็ง
ของชุมชนทางเศรษฐกิจระดับบุคคล
ครอบครัว และชุมชนท้องถิ่น โดยเฉพาะ
ผลผลิตทางการเกษตรอินทรีย์และการแปร
รูปสินค้าทางการเกษตร ให้มีความ สามารถ
และทักษะในการพัฒนาฝีมือในการผลิตเพิ่ม
มูลค่าของสินค้าและสามารถขยายการตลาด
ไปสู่ตลาดกลาง ซึ่งเป็นไปตามยุทธศาสตร์การ
พัฒนาเกษตรอินทรีย์

เป้าประสงค์
เพื่อเสริมสร้างทักษะของคนภายในชุมชน
ทางด้านจิตใจ ด้านการศึกษา ด้านสุขภาพ
อนามัย ด้านสวัสดิการและสังคม ด้านกีฬา
ประชาชนมีคุณภาพชีวิตที่ดี มีภูมิคุ้มกันทาง
สังคมที่เข้มแข็งพึ่งพาตนเองได้ ซึ่งเป็นไปตาม
แนวทางแผนพัฒนาเศรษฐกิจและสังคม
แห่งชาติฉบับที่ ๑๐ (พ.ศ.๒๕๖๐-๒๕๖๔)

เป้าประสงค์
๑. สร้างจิตสำนึกในการอนุรักษ์
ทรัพยากรธรรมชาติและสิ่งแวดล้อม
๒. การบริการจัดการธรรมชาติและ
สิ่งแวดล้อมที่ดีมีคุณภาพ
๓. กำจัดขยะมูลฝอยไม่ให้เกิดมลพิษ

เป้าประสงค์
๑. การมีส่วนร่วมของประชาชนและองค์กร
ทุกส่วนในการพัฒนาทางการเมืองและสังคม
๒. การพัฒนาศักยภาพของบุคลากรและ
องค์กรให้มีความสามารถในการพัฒนา
๓. องค์กรยึดหลักธรรมาภิบาลในการบริหาร
จัดการ

แผนงานที่ ๑

แผนงานที่ ๒

แผนงานที่ ๓

แผนงานที่ ๔

แผนงานที่ ๕

แผนงานที่ ๖

แผนงานที่ ๗

แผนงานที่ ๘

แผนงานที่ ๙

จำนวน ๔
โครงการ

จำนวน ๓
โครงการ

จำนวน ๗
โครงการ

จำนวน ๔
โครงการ

จำนวน ๑
โครงการ

จำนวน ๑๖
โครงการ

จำนวน ๓
โครงการ

จำนวน ๔๕
โครงการ

จำนวน ๔
โครงการ

๓.๔ แผนผังยุทธศาสตร์ (Strategic map)

แบบ ยท. ๐๒

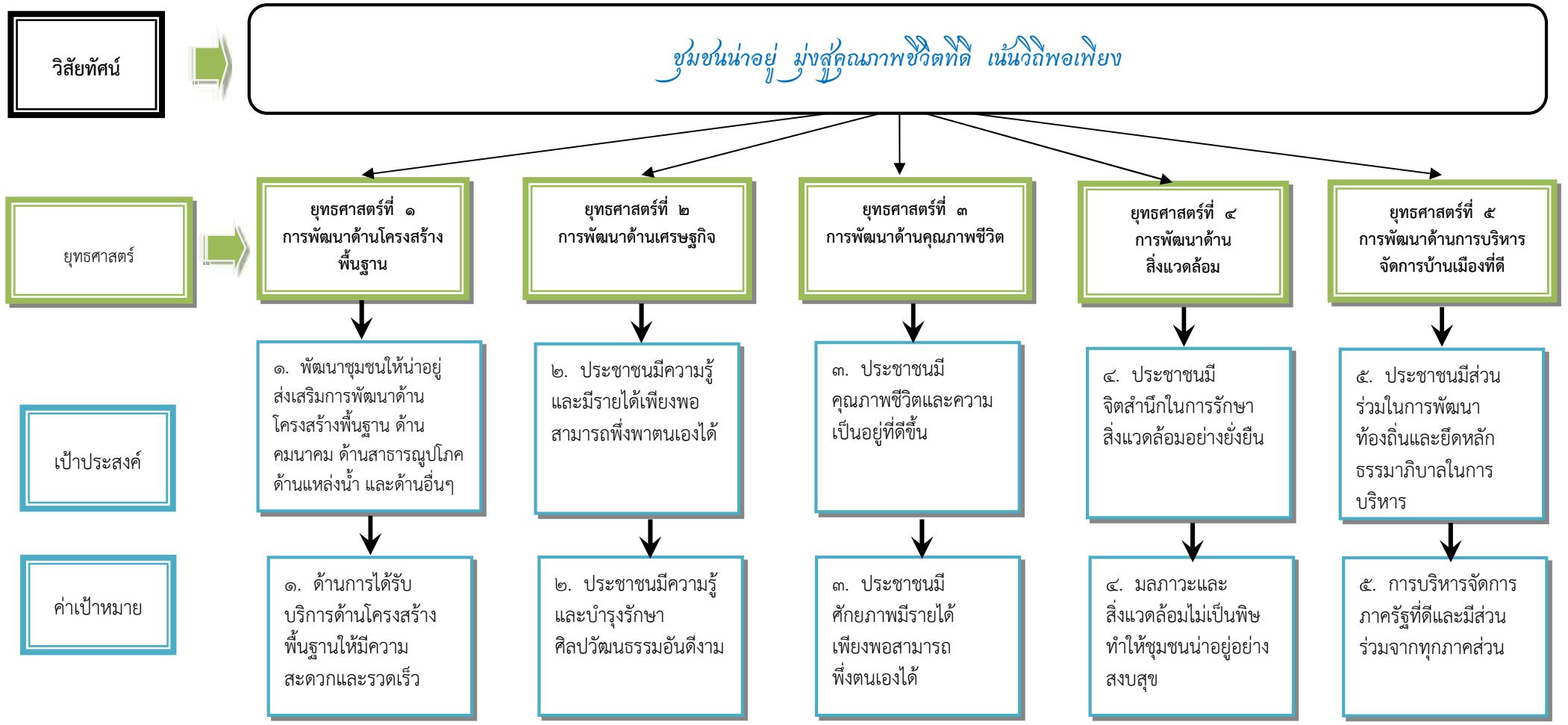

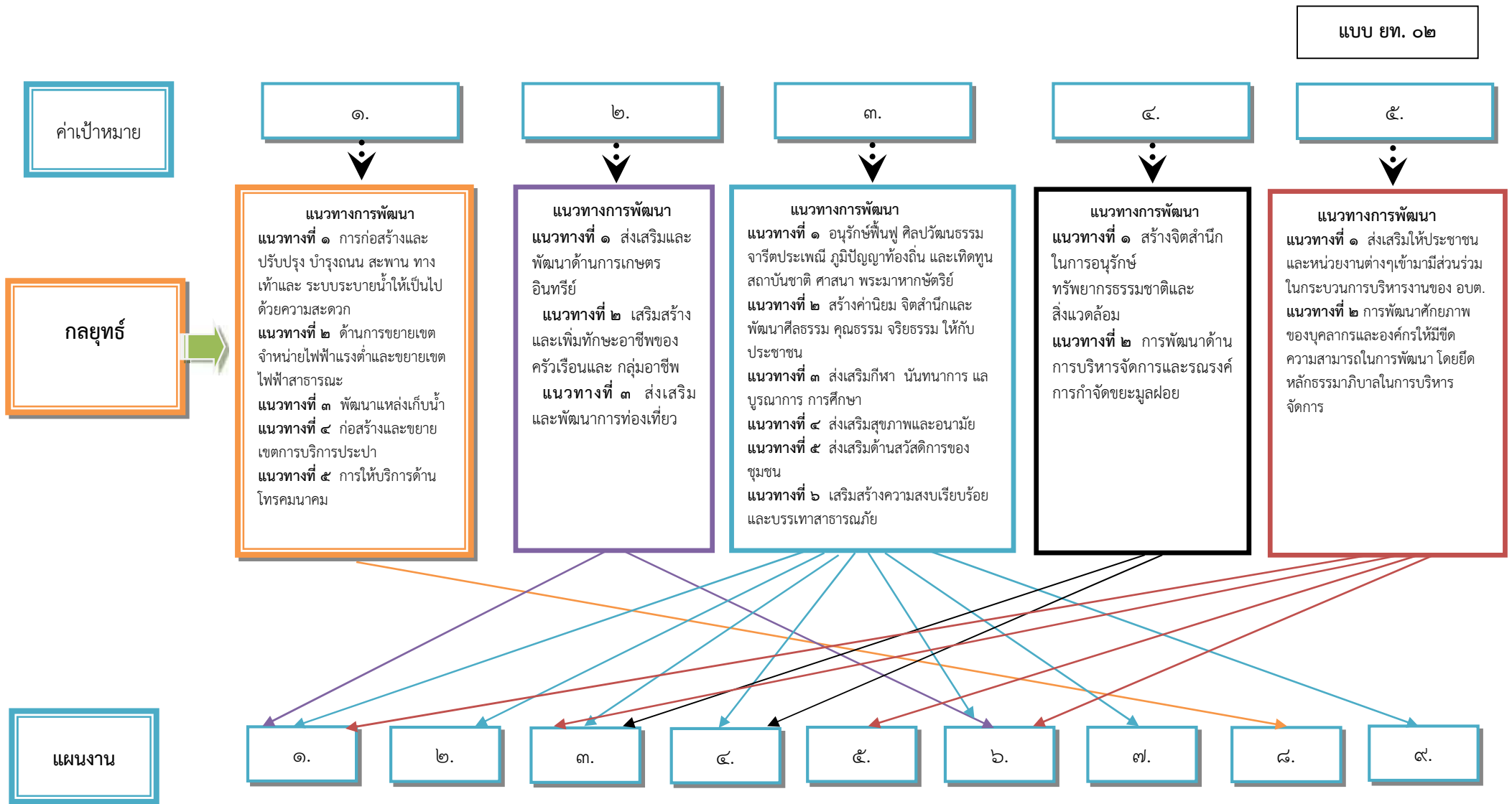

๓.๕ รายละเอียดแผนยุทธศาสตร์องค์การบริหารส่วนตำบลทะเลเม่นชัย

ความเชื่อมโยงกับยุทธศาสตร์จังหวัด	ยุทธศาสตร์อปท.ในเขตจังหวัด	ยุทธศาสตร์อปท.	เป้าประสงค์	ตัวชี้วัดผลผลิต/โครงการ	ค่าเป้าหมาย (๖)				ความก้าวหน้าของเป้าหมาย	กลยุทธ์	ผลผลิต/โครงการ	หน่วยงานรับผิดชอบหลัก	หน่วยสนับสนุน
					๖๑	๖๒	๖๓	๖๔					
ยุทธศาสตร์ที่ ๑ ยุทธศาสตร์การพัฒนาด้านเศรษฐกิจ	ยุทธศาสตร์ที่ ๒ ยุทธศาสตร์การพัฒนาการท่องเที่ยวและการกีฬา	ยุทธศาสตร์ที่ ๑ ยุทธศาสตร์การพัฒนาด้านโครงสร้างพื้นฐาน	๑. พัฒนาชุมชนให้น่าอยู่ ส่งเสริมการพัฒนาด้านโครงสร้างพื้นฐาน ด้านคมนาคม ด้านสาธารณสุข ด้านแหล่งน้ำ และด้านอื่นๆ	ถนน คสล.เพิ่มขึ้น	๑๓	๑๓	๑๔	๕๓	ดำเนินการปีละ ๕๓ โครงการ	๑.การก่อสร้างและปรับปรุงบำรุงถนน สะพาน ทางเท้า และระบบระบายน้ำให้เป็นไปด้วยความสะดวก	๑. โครงการก่อสร้างถนน คสล. ๒. โครงการซ่อมสร้างผิวถนน Asphaltic concrete ๓. โครงการก่อสร้างถนนดินยกระดับพร้อมลงหินคลุก ๔. โครงการก่อสร้างถนนหินคลุก ๕. โครงการก่อสร้างรางระบายน้ำ ๖. โครงการวางท่อระบายน้ำ ๗. โครงการก่อสร้างลานเอนกประสงค์ ๘. โครงการรั้วล้อมเขตพื้นที่สาธารณะ ๙. โครงการขยายไหล่ทาง ๑๐. โครงการก่อสร้าง อบต. ๑๑. โครงการปรับปรุงภูมิทัศน์ อบต. ๑๒. โครงการประชาารัฐ	๑. สำนักปลัด ๒. กองช่าง	๑. อบจ. ๒. จังหวัดบุรีรัมย์ ๓.กรมส่งเสริมฯ
				ไฟฟ้าแสงสว่างเพิ่มขึ้น	๑	๑	๑	๑	ดำเนินการปีละ ๑ ครั้ง	๒. ด้านการขยายเขตจำหน่ายไฟฟ้าแรงต่ำและขยายเขตไฟฟ้าสาธารณะ	๑. อุดหนุนไฟฟ้าอำเภอลำปลายมาศ	กองช่าง	การไฟฟ้าส่วนภูมิภาคอำเภอลำปลายมาศ

๓.๕ รายละเอียดแผนยุทธศาสตร์องค์การบริหารส่วนตำบลทะเลเมนชัย

ความเชื่อมโยงกับยุทธศาสตร์จังหวัด	ยุทธศาสตร์อปท.ในเขตจังหวัด	ยุทธศาสตร์อปท.	เป้าประสงค์	ตัวชี้วัดผลผลิต/โครงการ	ค่าเป้าหมาย (๖)				ความก้าวหน้าของเป้าหมาย	กลยุทธ์	ผลผลิต/โครงการ	หน่วยงานรับผิดชอบหลัก	หน่วยสนับสนุน
					๖๑	๖๒	๖๓	๖๔					
ยุทธศาสตร์ที่ ๑ ยุทธศาสตร์การพัฒนาด้านเศรษฐกิจ	ยุทธศาสตร์ที่ ๒ ยุทธศาสตร์การพัฒนาการท่องเที่ยวและการกีฬา	ยุทธศาสตร์ที่ ๑ ยุทธศาสตร์การพัฒนาด้านโครงสร้างพื้นฐาน	๑. พัฒนาชุมชนให้น่าอยู่ ส่งเสริมการพัฒนาด้านโครงสร้างพื้นฐาน ด้านคมนาคม ด้านสาธารณสุข ด้านแหล่งน้ำ และด้านอื่นๆ	อบต.มีแหล่งน้ำเพิ่มขึ้นและเพียงพอ	๑	๒	๓	-	ดำเนินการปี ละ ๑ โครงการ	๓. พัฒนาแหล่งเก็บน้ำ	๑. โครงการขุดลอกฝาย ๒. โครงการขุดลอกสระน้ำ	กองช่าง	
				หมู่บ้านมีระบบประปาที่ได้มาตรฐาน	๒	๔	๖	-	ดำเนินการปี ละ ๒ โครงการ	๔ ก่อสร้างและขยายเขตการบริการประปา	๑. โครงการขยายเขตระบบประปา ๒. โครงการจัดซื้อถังน้ำสแตนเลส (มอก.) ๓. โครงการขุดเจาะบ่อบาดาล ๔. โครงการจัดซื้อถังน้ำบอลูน	กองช่าง	

๓.๕ รายละเอียดแผนยุทธศาสตร์องค์การบริหารส่วนตำบลทะเลเมนชัย

ความเชื่อมโยงกับยุทธศาสตร์จังหวัด	ยุทธศาสตร์อปท.ในเขตจังหวัด	ยุทธศาสตร์อปท.	เป้าประสงค์	ตัวชี้วัดผลผลิต/โครงการ	ค่าเป้าหมาย (๖)				ความก้าวหน้าของเป้าหมาย	กลยุทธ์	ผลผลิต/โครงการ	หน่วยงานรับผิดชอบหลัก	หน่วยสนับสนุน
					๖๑	๖๒	๖๓	๖๔					
ยุทธศาสตร์ที่ ๑ ยุทธศาสตร์การพัฒนา ด้านเศรษฐกิจ	ยุทธศาสตร์ที่ ๒ ยุทธศาสตร์การพัฒนา การท่องเที่ยว และการกีฬา และ ยุทธศาสตร์ที่ ๓ ยุทธศาสตร์การพัฒนา เกษตรกรรม และ อุตสาหกรรม ครบวงจร	ยุทธศาสตร์ที่ ๒ ยุทธศาสตร์การพัฒนา ด้านเศรษฐกิจ	๒. ประชาชนมีความรู้ และมีรายได้เพียงพอสามารถพึ่งพาตนเองได้	ประชาชนมีความรู้เพิ่มทักษะ	๑	๑	๑	๑	ดำเนินการปีละ ๑ โครงการ	๑ ส่งเสริมและพัฒนาด้านการเกษตรอินทรีย์	๑. โครงการเกษตรอินทรีย์ตามแนวเศรษฐกิจพอเพียง	สำนักปลัด	
				ประชาชนมีอาชีพ มีความรู้ และสามารถเพิ่มรายได้ให้กับครอบครัว	๔	๔	๔	๔	ดำเนินการปีละ ๔ โครงการ	๒ เสริมสร้างและเพิ่มทักษะอาชีพของครัวเรือนและกลุ่มอาชีพ	๑. โครงการฝึกอบรมอาชีพพระยาสัน ๒. โครงการฝึกอบรมอาชีพ ผู้สูงอายุ ผู้พิการ ผู้ด้อยโอกาส ประชาชน ๓. อุทยานกลุ่มอาชีพ "กลุ่มทอผ้า ตำบลทะเลเมนชัย" ๔. อุทยานโครงการศูนย์พัฒนาครอบครัวในชุมชน ตำบลทะเลเมนชัย	กองสวัสดิการสังคม	
				มีสถานที่ท่องเที่ยวที่สามารถรองรับผู้มาเที่ยวเพิ่มขึ้น	๑	๑	๑	๑	ดำเนินการปีละ ๑ ครั้ง	๓ ส่งเสริมและพัฒนาการท่องเที่ยว	๑. อุทยานที่ทำการปกครองจังหวัดบุรีรัมย์ "โครงการจัดงานประเพณีขึ้นเขาพนมรุ้ง"	กองการศึกษา ศาสนา วัฒนธรรม	จังหวัดบุรีรัมย์

๓.๕ รายละเอียดแผนยุทธศาสตร์องค์การบริหารส่วนตำบลทะเลเม่นชัย

ความเชื่อมโยงกับยุทธศาสตร์จังหวัด	ยุทธศาสตร์อปท.ในเขตจังหวัด	ยุทธศาสตร์อปท.	เป้าประสงค์	ตัวชี้วัดผลผลิต/โครงการ	ค่าเป้าหมาย (๖)				ความก้าวหน้าของเป้าหมาย	กลยุทธ์	ผลผลิต/โครงการ	หน่วยงานรับผิดชอบหลัก	หน่วยสนับสนุน
					๖๑	๖๒	๖๓	๖๔					
ยุทธศาสตร์ที่ ๒ ยุทธศาสตร์การพัฒนา ด้านสังคม และ คุณภาพชีวิต และ ยุทธศาสตร์ที่ ๔ การพัฒนา ด้านรักษา ความมั่นคง และความ สงบ	ยุทธศาสตร์ที่ ๑ ยุทธศาสตร์การพัฒนา เมืองน่าอยู่ และ คุณภาพชีวิต ที่ดี	ยุทธศาสตร์ที่ ๓ ยุทธศาสตร์การพัฒนา ด้าน คุณภาพชีวิต	๓. ประชาชน มีคุณภาพชีวิต และความ เป็นอยู่ที่ดีขึ้น	สนับสนุนการจัดกิจกรรม ส่งเสริม ประเพณีและ วัฒนธรรม ท้องถิ่น	๗	๗	๗	๗	ดำเนินการปี ละ ๗ โครงการ	๑ อนุรักษ์ฟื้นฟู ศิลปวัฒนธรรม จารีตประเพณี ภูมิปัญญา ท้องถิ่น และ เทิดทูนสถาบัน ชาติ ศาสนา พระมหากษัตริย์	๑. โครงการประเพณีลอยกระทง ๒. โครงการสืบสานประเพณีวันสงกรานต์ ๓. โครงการถวายเทียนพรรษา ๔. โครงการปกป้องสถาบันของชาติ ๕. อุดหนุนโครงการจัดงานรัฐพิธีและงานวันสำคัญของทางราชการ ๖. อุดหนุนโครงการจัดงานอนุรักษ์ประเพณี วัฒนธรรมเมืองบุรีรัมย์ (งานวันสถาปนาเมืองแปะ) ๗. อุดหนุนโครงการเทศกาลของดีอำเภอลำปลายมาศ	กองการศึกษา ศาสนา วัฒนธรรม	-อำเภอลำ ปลายมาศ - จังหวัด บุรีรัมย์
				ผู้เข้ารับการ อบรมมี คุณธรรม จริยธรรมมาก ขึ้น	๑	๑	๑	๑	ดำเนินการปี ละ ๑ โครงการ	๒ สร้างค่านิยม จิตสำนึกและ พัฒนาศีลธรรม คุณธรรม จริยธรรม ให้กับ ประชาชน	๑.โครงการเสริมสร้างคุณธรรมจริยธรรมในการ ปฏิบัติงานเพื่อประโยชน์สุขประชาชน	สำนักปลัด	
				ประชาชนมี ส่วนร่วมใน การจัด กิจกรรมของ อบต.	๕	๕	๕	๕	ดำเนินการปี ละ ๕ โครงการ	๓ ส่งเสริมกีฬา นันทนาการ แล บูรณาการ การศึกษา	๑. โครงการแข่งขันกีฬาประจำตำบล "ทะเลเม่นชัย เกมส์" ๒. โครงการจัดงานวันเด็กแห่งชาติ ๓. อาหารเสริม (นม) ๔. อุดหนุนอาหารกลางวันเด็กนักเรียนของโรงเรียน ในสังกัด อบต.ทะเลเม่นชัย ๕. อุดหนุนโครงการก่อสร้างอาคารศูนย์พัฒนาเด็ก เล็ก	๑. กอง การศึกษา ศาสนา วัฒนธรรม	กรมส่งเสริม ปกครอง ท้องถิ่น

๓.๕ รายละเอียดแผนยุทธศาสตร์องค์การบริหารส่วนตำบลทะเลเม่นชัย

ความเชื่อมโยงกับยุทธศาสตร์จังหวัด	ยุทธศาสตร์อปท.ในเขตจังหวัด	ยุทธศาสตร์อปท.	เป้าประสงค์	ตัวชี้วัดผลผลิต/โครงการ	ค่าเป้าหมาย (๖)				ความก้าวหน้าของเป้าหมาย	กลยุทธ์	ผลผลิต/โครงการ	หน่วยงานรับผิดชอบหลัก	หน่วยสนับสนุน
					๖๑	๖๒	๖๓	๖๔					
ยุทธศาสตร์ที่ ๒ ยุทธศาสตร์การพัฒนา ด้านสังคม และคุณภาพชีวิต และยุทธศาสตร์ที่ ๔ การพัฒนา ด้านรักษาความมั่นคง และความสงบ	ยุทธศาสตร์ที่ ๑ ยุทธศาสตร์การพัฒนาเมืองน่าอยู่ และคุณภาพชีวิตที่ดี	ยุทธศาสตร์ที่ ๓ ยุทธศาสตร์การพัฒนา ด้านคุณภาพชีวิต	๓. ประชาชนมีคุณภาพชีวิตและความ เป็นอยู่ที่ดีขึ้น	ประชาชน เยาวชน ผู้สูงอายุ ผู้พิการ ผู้ด้อยโอกาส มีคุณภาพชีวิตที่ดี	๑๓	๑๓	๑๓	๑๓	ดำเนินการปี ละ ๑๓ โครงการ	๕ ส่งเสริมด้านสวัสดิการของชุมชน	๑. โครงการส่งเสริมและพัฒนาศักยภาพผู้สูงอายุ "โรงเรียนผู้สูงอายุ" ๒. โครงการเติมคุณค่าและร่วมรักษา สานต่อภูมิปัญญาท้องถิ่นของผู้สูงอายุให้คงอยู่คู่ลูกหลานสืบไป ๓. โครงการป้องกันและแก้ไขปัญหาการตั้งครรภ์ก่อนวัยอันควร(แก้มใส่...วัยเสี้ยว) ๔. โครงการเข้าค่ายฝึกอบรมเพื่อพัฒนาและเพิ่มศักยภาพแกนนำเด็ก และเยาวชนในพื้นที่ตำบลทะเลเม่นชัย ๕. โครงการเข้าค่ายกิจกรรมครอบครัวเพื่อป้องกันและแก้ไขปัญหาการติดเกมออนไลน์และติดเพื่อนของเด็กและเยาวชน ๖. โครงการเติมรัก ต่อชีวิตให้แก่ผู้ด้อยโอกาสในสังคม (ผู้ป่วยเอดส์ และครอบครัว) ๗. โครงการพัฒนาและเพิ่มศักยภาพบทบาทสตรีในพื้นที่ตำบลทะเลเม่นชัย ๘. โครงการก่อสร้าง/จัดตั้งศูนย์บริการคนพิการทั่วไป ๙. โครงการศูนย์พัฒนาคุณภาพและส่งเสริมอาชีพ ๑๐. อุดหนุนโครงการหารายได้เพื่อจัดกิจกรรมสาธารณกุศลเหล่ากาชาดจังหวัดบุรีรัมย์ผู้สูงอายุ ๑๑. เบี้ยยังชีพผู้พิการ ๑๒. เบี้ยยังชีพผู้ป่วยเอดส์ ๑๓. เบี้ยยังชีพผู้สูงอายุ	กองสวัสดิการสังคม	-เหล่ากาชาดจังหวัดบุรีรัมย์

๓.๕ รายละเอียดแผนยุทธศาสตร์องค์การบริหารส่วนตำบลตะเมนชัย

ความเชื่อมโยงกับยุทธศาสตร์จังหวัด	ยุทธศาสตร์อปท.ในเขตจังหวัด	ยุทธศาสตร์อปท.	เป้าประสงค์	ตัวชี้วัดผลผลิต/โครงการ	ค่าเป้าหมาย (๖)				ความก้าวหน้าของเป้าหมาย	กลยุทธ์	ผลผลิต/โครงการ	หน่วยงานรับผิดชอบหลัก	หน่วยสนับสนุน
					๖๑	๖๒	๖๓	๖๔					
<p>ยุทธศาสตร์ที่ ๒</p> <p>ยุทธศาสตร์การพัฒนา ด้านสังคม และคุณภาพชีวิต และ</p> <p>ยุทธศาสตร์ที่ ๔</p> <p>การพัฒนา ด้านรักษาความมั่นคง และความสงบ</p>	<p>ยุทธศาสตร์ที่ ๑</p> <p>ยุทธศาสตร์การพัฒนาเมืองนำอยู่ และคุณภาพชีวิตที่ดี</p>	<p>ยุทธศาสตร์ที่ ๓</p> <p>ยุทธศาสตร์การพัฒนา ด้านคุณภาพชีวิต</p>	<p>๓. ประชาชนมีคุณภาพชีวิตและความ เป็นอยู่ที่ดีขึ้น</p>	<p>ประชาชนมีความรู้ และ รู้จักช่วยเหลือตนเอง</p>	๕	๕	๕	๕	<p>ดำเนินการปี ละ ๕ โครงการ</p>	<p>๖ เสริมสร้าง ความสงบ เรียบร้อยและ บรรเทาสาธารณภัย</p>	<p>๑. โครงการป้องกันและช่วยเหลือผู้ประสบ สาธารณภัยและภัยพิบัติต่างๆ</p> <p>๒. โครงการฝึกอบรมให้ความรู้ด้านการป้องกันภัย เด็กนักเรียนในโรงเรียน</p> <p>๓. โครงการเฝ้าระวังการป้องกันและบรรเทา สาธารณภัย</p> <p>๔. โครงการเยาวชนรุ่นใหม่ ร่วมใจต้านภัยยาเสพติด</p> <p>๕. อุทหนุนโครงการป้องกันและแก้ไขปัญหายาเสพติดในโรงเรียน</p>	<p>สำนักปลัด (งานป้องกัน)</p>	

๓.๕ รายละเอียดแผนยุทธศาสตร์องค์การบริหารส่วนตำบลทะเลเม่นชัย

ความเชื่อมโยงกับยุทธศาสตร์จังหวัด	ยุทธศาสตร์อปท.ในเขตจังหวัด	ยุทธศาสตร์อปท.	เป้าประสงค์	ตัวชี้วัดผลผลิต/โครงการ	ค่าเป้าหมาย (๖)				ความก้าวหน้าของเป้าหมาย	กลยุทธ์	ผลผลิต/โครงการ	หน่วยงานรับผิดชอบหลัก	หน่วยสนับสนุน
					๖๑	๖๒	๖๓	๖๔					
ยุทธศาสตร์ที่ ๓ ยุทธศาสตร์การพัฒนาด้านทรัพยากรธรรมชาติและสิ่งแวดล้อม	ยุทธศาสตร์ที่ ๒ ยุทธศาสตร์การพัฒนาการท่องเที่ยวและการกีฬา	ยุทธศาสตร์ที่ ๔ ยุทธศาสตร์การพัฒนาด้านสิ่งแวดล้อม	๔. ประชาชนมีจิตสำนึกในการรักษาสิ่งแวดล้อมอย่างยั่งยืน	พื้นที่ในเขตอบต.ทะเลเม่นชัยมีพื้นที่สีเขียวเพิ่มขึ้น	๑	๑	๑	๑	ดำเนินการปีละ ๑ ครั้ง	๑ สร้างจิตสำนึกในการอนุรักษ์ทรัพยากรธรรมชาติและสิ่งแวดล้อม	๑. โครงการ "รักน้ำ รักป่า รักแผ่นดิน"	สำนักปลัด	
				ขยะในพื้นที่มีมูลค่า และพื้นที่สะอาด	๑	๑	๑	๑	ดำเนินการปีละ ๑ ครั้ง	๒ การพัฒนาด้านการบริหารจัดการและรณรงค์การกำจัดขยะมูลฝอย	๑. โครงการคัดแยกขยะในชุมชน	สำนักปลัด	

๓.๕ รายละเอียดแผนยุทธศาสตร์องค์การบริหารส่วนตำบลทะเลเม่นชัย

ความเชื่อมโยงกับยุทธศาสตร์จังหวัด	ยุทธศาสตร์อปท.ในเขตจังหวัด	ยุทธศาสตร์อปท.	เป้าประสงค์	ตัวชี้วัดผลผลิต/โครงการ	ค่าเป้าหมาย (๖)				ความก้าวหน้าของเป้าหมาย	กลยุทธ์	ผลผลิต/โครงการ	หน่วยงานรับผิดชอบหลัก	หน่วยสนับสนุน
					๖๑	๖๒	๖๓	๖๔					
ยุทธศาสตร์ที่ ๕ ยุทธศาสตร์การพัฒนาด้านการบริหารจัดการ	ยุทธศาสตร์ที่ ๔ ยุทธศาสตร์การพัฒนาการจัดการขีดสมรรถนะองค์กร	ยุทธศาสตร์ที่ ๕ ยุทธศาสตร์การพัฒนาการบริหารจัดการบ้านเมืองที่ดี	๕. ประชาชนมีส่วนร่วมในการพัฒนาท้องถิ่นและยึดหลักธรรมาภิบาลในการบริหารจัดการ	ประชาชนหน่วยงานอื่น ๆ มีส่วนร่วมมากขึ้น	๓	๓	๓	๓	ดำเนินการปีละ ๓ โครงการ	๑ ส่งเสริมให้ประชาชนและหน่วยงานต่างๆ เข้ามามีส่วนร่วมในกระบวนการบริหารงานของ อบต.	๑. โครงการสัมมนาเชิงปฏิบัติการและจัดเวทีประชาคมหมู่บ้านและตำบลในการจัดทำแผนพัฒนาท้องถิ่นสี่ปี ๒. ค่าใช้จ่ายในการเลือกตั้งสมาชิกสภาและผู้บริหารท้องถิ่น ๓. โครงการอบรมให้ความรู้การจัดทำแผนชีวิตหมู่บ้านสันติสุข ๙ ดี	สำนักปลัด	
				บุคลากรมีทักษะเพิ่มขึ้น การและยึดหลักธรรมาภิบาล	๔	๔	๔	๔	ดำเนินการปีละ ๔ โครงการ	๒.การพัฒนาศักยภาพของบุคลากรและองค์กรให้มีขีดความสามารถในการพัฒนา โดยยึดหลักธรรมาภิบาลในการบริหารจัดการ	๑.โครงการอบรมสัมมนาการเพิ่มประสิทธิภาพการปฏิบัติงานผู้บริหาร สมาชิกสภาท้องถิ่นพนักงานส่วนตำบล ลูกจ้างประจำพนักงานจ้าง ๒.โครงการปรับปรุงระบบแผนที่ภาษีและทะเบียนทรัพย์สิน ๓.โครงการอบรมให้ความรู้เกี่ยวกับการปฏิบัติงานด้านต่างๆให้กับเจ้าหน้าที่องค์การบริหารส่วนตำบลทะเลเม่นชัย ๔. อุดหนุนตามโครงการปรับปรุงศูนย์รวมข้อมูลจัดซื้อ/จัดจ้าง	สำนักปลัด กองช่าง	อำเภอลำปลายมาศ

ส่วนที่ ๔

การนำแผนพัฒนาท้องถิ่นสู่ปฏิบัติการปฏิบัติ

๒. ยุทธศาสตร์การพัฒนาและแผนงาน

ที่	ยุทธศาสตร์	ด้าน	แผนงาน	หน่วยงาน รับผิดชอบ หลัก	หน่วยงาน สนับสนุน
๑.	ด้านโครงสร้าง พื้นฐาน	ด้านการเศรษฐกิจ	๑. แผนงานอุตสาหกรรม และการโยธา	กองช่าง	
๒.	ด้านเศรษฐกิจ	ด้านบริการชุมชนและ สังคม	๒. แผนงานสร้างความเข้มแข็ง ของชุมชน	-สำนักปลัด -กองสวัสดิการ สังคม	
๓.	ด้านคุณภาพชีวิต	ด้านบริหารทั่วไป	๑. แผนงานบริหารงานทั่วไป ๒. แผนงานการรักษาความสงบ ภายใน	สำนักปลัด	
		ด้านบริการชุมชนและ สังคม	๑. แผนงานการศึกษา ๒. แผนงานสาธารณสุข ๓. แผนงานสร้างความเข้มแข็ง ของชุมชน ๔. แผนงานการศึกษา วัฒนธรรม และชนันทนาการ	-กองการศึกษา ศาสนาและ วัฒนธรรม -สำนักปลัด (งานสาธารณสุข) -กองสวัสดิการ สังคม	
		ด้านการดำเนินงานอื่น	๑. แผนงานงบกลาง	-สำนักปลัด (งานสาธารณสุข) -กองสวัสดิการ สังคม	
๔.	ด้านสิ่งแวดล้อม	ด้านบริการชุมชนและ สังคม	๑. แผนงานการศึกษา ๒. แผนงานสาธารณสุข	-สำนักปลัด	
๕.	ด้านการบริหาร จัดการบ้านเมืองที่ดี	ด้านบริหารทั่วไป	๑. แผนงานบริหารงานทั่วไป	ทุกสำนัก/กอง	
		ด้านบริการชุมชนและ สังคม	๑. แผนงานการศึกษา ๒. แผนงานเคหะและชุมชน ๓. แผนงานสร้างความเข้มแข็ง ของชุมชน	-สำนักปลัด -กองช่าง	
รวม	๕ ยุทธศาสตร์	๓ ด้าน	๙ แผนงาน	๕ สำนัก/กอง	

บัญชีสรุปโครงการพัฒนา
แผนพัฒนาท้องถิ่นสี่ปี (พ.ศ. ๒๕๖๑ - ๒๕๖๔)
องค์การบริหารส่วนตำบลทะเลเม่นชัย อำเภอลำปลายมาศ จังหวัดบุรีรัมย์

ยุทธศาสตร์	ปี ๒๕๖๑		ปี ๒๕๖๒		ปี ๒๕๖๓		ปี ๒๕๖๔		รวม ๔ ปี	
	จำนวนโครงการ	งบประมาณ (บาท)	จำนวนโครงการ	งบประมาณ (บาท)	จำนวนโครงการ	งบประมาณ (บาท)	จำนวนโครงการ	งบประมาณ (บาท)	จำนวนโครงการ	งบประมาณ (บาท)
๑) ยุทธศาสตร์การพัฒนาด้านโครงสร้างพื้นฐาน										
๑.๘ แผนงานอุตสาหกรรมและการโยธา	๖๑	๓๑,๙๘๔,๘๘๖.๐	๖๑	๓๑,๙๘๔,๘๘๖	๖๑	๓๑,๙๘๔,๘๘๖	๖๑	๓๑,๙๘๔,๘๘๖	๖๑	๓๑,๙๘๔,๘๘๖
รวม	๖๑	๓๑,๙๘๔,๘๘๖	๖๑	๓๑,๙๘๔,๘๘๖	๖๑	๓๑,๙๘๔,๘๘๖	๖๑	๓๑,๙๘๔,๘๘๖	๖๑	๓๑,๙๘๔,๘๘๖
๒) ยุทธศาสตร์การพัฒนาด้านเศรษฐกิจ										
๒.๖ แผนงานสร้างความเข้มแข็งของชุมชน	๗	๒๐๐,๐๐๐	๗	๒๐๐,๐๐๐	๗	๒๐๐,๐๐๐	๗	๒๐๐,๐๐๐	๗	๒๐๐,๐๐๐
รวม	๗	๒๐๐,๐๐๐	๗	๒๐๐,๐๐๐	๗	๒๐๐,๐๐๐	๗	๒๐๐,๐๐๐	๗	๒๐๐,๐๐๐
๓. ยุทธศาสตร์การพัฒนาด้านคุณภาพชีวิต										
๓.๑ แผนงานบริหารงานทั่วไป	๒	๓๐,๐๐๐	๒	๓๐,๐๐๐	๒	๓๐,๐๐๐	๒	๓๐,๐๐๐	๒	๓๐,๐๐๐
๓.๒ แผนงานรักษาความสงบภายใน	๓	๑๓๕,๐๐๐	๓	๑๓๕,๐๐๐	๓	๑๓๕,๐๐๐	๓	๑๓๕,๐๐๐	๓	๑๓๕,๐๐๐

**บัญชีสรุปโครงการพัฒนา
แผนพัฒนาท้องถิ่นสี่ปี (พ.ศ. ๒๕๖๑ - ๒๕๖๔)
องค์การบริหารส่วนตำบลทะเลเม่นชัย อำเภอสำแลยมาศ จังหวัดบุรีรัมย์**

ยุทธศาสตร์	ปี ๒๕๖๑		ปี ๒๕๖๒		ปี ๒๕๖๓		ปี ๒๕๖๔		รวม ๔ ปี	
	จำนวนโครงการ	งบประมาณ (บาท)	จำนวนโครงการ	งบประมาณ (บาท)	จำนวนโครงการ	งบประมาณ (บาท)	จำนวนโครงการ	งบประมาณ (บาท)	จำนวนโครงการ	งบประมาณ (บาท)
๓.๓ แผนงานการศึกษา	๕	๗,๐๗๐,๔๑๒	๕	๗,๐๗๐,๔๑๒	๔	๗,๐๗๐,๔๑๒	๔	๗,๐๗๐,๔๑๒	๔	๗,๐๗๐,๔๑๒
๓.๔ แผนงานสาธารณสุข	๓	๓๖๐,๐๐๐	๓	๓๖๐,๐๐๐	๔	๓๖๐,๐๐๐	๔	๓๖๐,๐๐๐	๔	๓๖๐,๐๐๐
๓.๖ แผนงานสร้างความเข้มแข็งและชุมชน	๑๓	๖๓๐,๐๐๐	๑๓	๖๓๐,๐๐๐	๑๓	๖๓๐,๐๐๐	๑๓	๖๓๐,๐๐๐	๑๓	๖๓๐,๐๐๐
๓.๗ แผนงานการศาสนาวัฒนธรรม และนันทนาการ	๔	๑๑๕,๐๐๐	๔	๑๑๕,๐๐๐	๔	๑๑๕,๐๐๐	๔	๑๑๕,๐๐๐	๔	๑๑๕,๐๐๐
๓.๙ แผนงานงบบกกลาง	๔	๘,๗๘๔,๐๐๐	๔	๘,๗๘๔,๐๐๐	๔	๘,๗๘๔,๐๐๐	๔	๘,๗๘๔,๐๐๐	๔	๘,๗๘๔,๐๐๐
รวม	๓๔	๑๗,๑๒๔,๔๑๒	๓๔	๑๗,๑๒๔,๔๑๒	๓๔	๑๗,๑๒๔,๔๑๒	๓๔	๑๗,๑๒๔,๔๑๒	๓๔	๑๗,๑๒๔,๔๑๒
๔. ยุทธศาสตร์การพัฒนาด้านสิ่งแวดล้อม										
๔.๓ แผนงานการศึกษา	๑	๒๐,๐๐๐	๑	๒๐,๐๐๐	๑	๒๐,๐๐๐	๑	๒๐,๐๐๐	๑	๒๐,๐๐๐
๔.๔ แผนงานสาธารณสุข	๑	๔๐,๐๐๐	๑	๔๐,๐๐๐	๑	๔๐,๐๐๐	๑	๔๐,๐๐๐	๑	๔๐,๐๐๐
รวม	๒	๖๐,๐๐๐	๒	๖๐,๐๐๐	๒	๖๐,๐๐๐	๒	๖๐,๐๐๐	๒	๖๐,๐๐๐

**บัญชีสรุปโครงการพัฒนา
แผนพัฒนาท้องถิ่นสี่ปี (พ.ศ. ๒๕๖๑ - ๒๕๖๔)
องค์การบริหารส่วนตำบลทะเลเม่นชัย อำเภอสำแลยมาศ จังหวัดบุรีรัมย์**

ยุทธศาสตร์	ปี ๒๕๖๑		ปี ๒๕๖๒		ปี ๒๕๖๓		ปี ๒๕๖๔		รวม ๔ ปี	
	จำนวนโครงการ	งบประมาณ (บาท)	จำนวนโครงการ	งบประมาณ (บาท)	จำนวนโครงการ	งบประมาณ (บาท)	จำนวนโครงการ	งบประมาณ (บาท)	จำนวนโครงการ	งบประมาณ (บาท)
๕. ยุทธศาสตร์การพัฒนาด้าน บริหารจัดการบ้านเมืองที่ดี										
๕.๑ แผนงานบริหารงานทั่วไป	๓	๙๓๐,๐๐๐	๓	๙๓๐,๐๐๐	๓	๙๓๐,๐๐๐	๓	๙๓๐,๐๐๐	๓	๙๓๐,๐๐๐
๕.๓ แผนงานการศึกษา	๑	๒๕,๐๐๐	๑	๒๕,๐๐๐	๑	๒๕,๐๐๐	๑	๒๕,๐๐๐	๑	๒๕,๐๐๐
๕.๕ แผนงานเกษตรและชุมชน	๑	๒๐๐,๐๐๐	๑	๒๐๐,๐๐๐	๑	๒๐๐,๐๐๐	๑	๒๐๐,๐๐๐	๑	๒๐๐,๐๐๐
๕.๖ แผนงานสร้างความเข้มแข็ง ของชุมชน	๓	๔๕,๐๐๐	๓	๔๕,๐๐๐	๓	๔๕,๐๐๐	๓	๔๕,๐๐๐	๓	๔๕,๐๐๐
รวม	๘	๑๒๐๐๐๐๐	๘	๑๒๐๐๐๐๐	๘	๑๒๐๐๐๐๐	๘	๑๒๐๐๐๐๐	๘	๑๒๐๐๐๐๐
รวมทั้งสิ้น	๑๑๒	๕๐,๕๖๙,๒๙๘	๑๑๒	๕๐,๕๖๙,๒๙๘	๑๑๒	๕๐,๕๖๙,๒๙๘	๑๑๒	๕๐,๕๖๙,๒๙๘	๑๑๒	๕๐,๕๖๙,๒๙๘

รายละเอียดโครงการพัฒนา
แผนพัฒนาท้องถิ่นสี่ปี (พ.ศ. ๒๕๖๑ - ๒๕๖๔)
องค์การบริหารส่วนตำบลทะเลเม่นชัย อำเภอลำปลายมาศ จังหวัดบุรีรัมย์

ยุทธศาสตร์จังหวัดบุรีรัมย์ที่ ๑ การพัฒนาด้านเศรษฐกิจ

- ยุทธศาสตร์การพัฒนาของ อปท. ในเขตจังหวัดที่ ๒ การพัฒนาการท่องเที่ยวและการกีฬา

และ ยุทธศาสตร์ที่ ๓ การพัฒนาเกษตรกรรมและอุตสาหกรรมครบวงจร

๑. ยุทธศาสตร์การพัฒนาด้านโครงสร้างพื้นฐาน

๑.๘ แผนงานอุตสาหกรรมและการโยธา

ที่	โครงการ	วัตถุประสงค์	เป้าหมาย (ผลผลิตของโครงการ)	งบประมาณและที่ผ่านมา				ตัวชี้วัด (KPI)	ผลลัพธ์ที่คาดว่าจะ	หน่วยงาน รับผิดชอบหลัก
				๒๕๖๑ (บาท)	๒๕๖๒ (บาท)	๒๕๖๓ (บาท)	๒๕๖๔ (บาท)			
๑	โครงการวางท่อระบายน้ำ	เพื่อให้การระบายน้ำเสีย	จากบ้านนายนิยม ซอมรัมย์	๓๐๐,๐๐๐	๓๐๐,๐๐๐	๓๐๐,๐๐๐	๓๐๐,๐๐๐	ร้อยละของพื้นที่	มีท่อระบายน้ำ	กองช่าง
	คอนกรีตเสริมเหล็ก พร้อม	จากหมู่บ้านสะตอกรวดเร็ว	ถึงบ้าน นางทองจันทร์					ที่น้ำท่วมลดลง	สามารถระบายน้ำได้	
	บ่อพักน้ำ และขยายผิวถนน	ได้มาตรฐาน	ยางยอดทอง						สะดวกไม่อุดตัน ไม่ส่ง	
	คอนกรีต หมู่ที่ ๔ บ้านหนองม่วง		หมู่ที่ ๔ บ้านหนองม่วง						กลิ่นเหม็นก่อความ	
			ขนาดกว้าง ๑ ม. ยาว						รำคาญ	
			๓๐๐ ม.หนาเฉลี่ย ๐.๑๕ ม.							
			ปริมาณคอนกรีตไม่น้อยกว่า							
			๓๐๐ ตร.ม.							

๑.๘ แผนงานอุตสาหกรรมและการโยธา

ที่	โครงการ	วัตถุประสงค์	เป้าหมาย (ผลผลิตของโครงการ)	งบประมาณและที่ผ่านมา				ตัวชี้วัด (KPI)	ผลลัพธ์ที่คาดว่าจะ	หน่วยงาน รับผิดชอบหลัก
				๒๕๖๑ (บาท)	๒๕๖๒ (บาท)	๒๕๖๓ (บาท)	๒๕๖๔ (บาท)			
๒	โครงการก่อสร้างวางระบายน้ำ (แบบมีฝาดะแกรงเหล็ก) พร้อมขยายผิวถนน หมู่ที่ ๖ บ้านบริหารชนบท	เพื่อให้การระบายน้ำเสีย จากหมู่บ้านสะดวกรวดเร็ว ได้มาตรฐาน	เทศบาลนครตราดระบายน้ำ นางวันทอง แทนคำ ถึง เขตทางรถไฟ หมู่ที่ ๖ บ้านบริหารชนบท กว้าง ๐.๕๕ ม.ยาว ๒๙๐ ม. ลึก ๐.๔๐ ซม. พร้อม ฝาดะแกรงเหล็กปิด และขยายไหล่ทางข้างละ ๑ เมตร	๖๓๐,๐๐๐	๖๓๐,๐๐๐	๖๓๐,๐๐๐	๖๓๐,๐๐๐	ร้อยละของพื้นที่ ที่น้ำท่วมลดลง	มีรางระบายน้ำ สามารถระบายน้ำได้ สะดวกไม่อุดตัน ไม่ส่ง กลิ่นเหม็นก่อความ รำคาญ	กองช่าง
๓	โครงการก่อสร้างโครงถังเหล็ก ลูกบอลพร้อมระบบจ่ายน้ำ หมู่ที่ ๘ บ้านหนองไทร	เพื่อซ่อมแซมระบบน้ำ ประปาให้กับประชาชน บ้านบริหารชนบท	ก่อสร้างโครงถังเหล็ก ลูกบอลพร้อมระบบจ่ายน้ำ ขนาด ๑๒ ลบ.ม.	๓๒๐,๐๐๐	๓๒๐,๐๐๐	๓๒๐,๐๐๐	๓๒๐,๐๐๐	มีระบบประปา หมู่บ้านที่ได้ มาตรฐาน	ประชาชนมีน้ำไว้ อุปโภค บริโภคอย่าง เพียงพอ	กองช่าง

๑.๘ แผนงานอุตสาหกรรมและการโยธา

ที่	โครงการ	วัตถุประสงค์	เป้าหมาย (ผลผลิตของโครงการ)	งบประมาณและที่ผ่านมา				ตัวชี้วัด (KPI)	ผลลัพธ์ที่คาดว่าจะ	หน่วยงาน รับผิดชอบหลัก
				๒๕๖๑ (บาท)	๒๕๖๒ (บาท)	๒๕๖๓ (บาท)	๒๕๖๔ (บาท)			
๔	โครงการก่อสร้างถนนคอนกรีตเสริมเหล็ก หมู่ที่ ๙ บ้านหนองบัว	เพื่อให้ประชาชนได้มีถนน สำหรับใช้ในการคมนาคม ได้อย่างสะดวก ปลอดภัย และมีมาตรฐาน	จากหน้าวัดบ้านหนองบัว ถึงบ้านนายตอม สระแก้ว กว้าง ๔ ม. ยาว ๒๕๗ ม. หนาเฉลี่ย ๐.๑๕ ม. หรือปริมาณคอนกรีตไม่ น้อยกว่า ๑,๐๒๘ ตร.ม.	๔๙๓,๔๔๐	๔๙๓,๔๔๐	๔๙๓,๔๔๐	๔๙๓,๔๔๐	ร้อยละของ ประชาชนเดิน ทางสะดวก	ประชาชนมีถนนเพื่อ การสัญจรไปมาสะดวก และลดอุบัติเหตุ	กองช่าง
๕	โครงการก่อสร้างถนนคอนกรีตเสริมเหล็ก หมู่ที่ ๑๐ บ้านหนองม่วงน้อย	เพื่อให้ประชาชนได้มีถนน สำหรับใช้ในการคมนาคม ได้อย่างสะดวก ปลอดภัย และมีมาตรฐาน	จากบ้านนางเหรียญ เดือนแจ้ง ถึง บ้าน นายวีรพล เสนาไทย กว้าง ๕ ม. ยาว ๗๐๐ ม. ความหนา ๐.๑๕ ม. คอนกรีตไม่น้อยกว่า ๓,๕๐๐ ตร.ม. ดินถมไหล่ทางตามสภาพ	๑,๖๘๐,๐๐๐	๑,๖๘๐,๐๐๐	๑,๖๘๐,๐๐๐	๑,๖๘๐,๐๐๐	ร้อยละของ ประชาชนเดิน ทางสะดวก	ประชาชนมีถนนเพื่อ การสัญจรไปมาสะดวก และลดอุบัติเหตุ	กองช่าง

๑.๘ แผนงานอุตสาหกรรมและการโยธา

ที่	โครงการ	วัตถุประสงค์	เป้าหมาย (ผลผลิตของโครงการ)	งบประมาณและที่ผ่านมา				ตัวชี้วัด (KPI)	ผลลัพธ์ที่คาดว่าจะ	หน่วยงาน รับผิดชอบหลัก
				๒๕๖๑ (บาท)	๒๕๖๒ (บาท)	๒๕๖๓ (บาท)	๒๕๖๔ (บาท)			
๖	โครงการขยายไหล่ทางพร้อม วางท่อระบายน้ำ (แบบมี ฝาทะแกรงเหล็กปิด) หมู่ที่ ๑๑ บ้านหนองน้ำขุ่น	เพื่อให้การระบายน้ำเสีย จากหมู่บ้านสะดวกรวดเร็ว ได้มาตรฐาน	ขยายไหล่ทาง คสล. จาก บ้าน นายทิวา ตริประเคน ถึงนางคัมพมาศ ศรีเรืองหัต	๒๕๐,๐๐๐	๒๕๐,๐๐๐	๒๕๐,๐๐๐	๒๕๐,๐๐๐	ร้อยละของการ ระบายน้ำเสีย จากหมู่บ้าน	มีท่อระบายน้ำ สามารถระบายน้ำได้ สะดวกไม่อุดตัน ไม่ส่ง กลิ่นเหม็นก่อกวน รำคาญ	กองช่าง
			กว้าง ๑.๕๐ ม. ยาว ๑๗๐ ม. หนาเฉลี่ย ๐.๑๕ ม. พร้อมวางระบายน้ำ ตาม ความยาวกว้าง ๐.๒๕ ม. พร้อมเหล็กตะแกรงปิด พร้อมบ่อพัก							
๗	โครงการขุดลอกฝายบุตาริด หมู่ที่ ๑๒ บ้านบุตาริด	- เพื่อบำรุงรักษาแหล่งน้ำ และกักเก็บน้ำเพื่อการเกษตร และอุปโภค - บริโภค ให้กับ ประชาชนในพื้นที่ หมู่ ๑๒ บ้านบุตาริด	ขนาด กว้าง ๑๒ เมตร ยาว ๒๐๐ เมตร ลึกเฉลี่ย ๓.๐๐ เมตร ปริมาณดินขุด ไม่น้อยกว่า ๖,๕๐๐ ลบ.ม.	๒๗๓,๐๐๐	๒๗๓,๐๐๐	๒๗๓,๐๐๐	๒๗๓,๐๐๐	- ร้อยละของ ประชาชนในพื้นที่ ที่จะได้รับ ประโยชน์จาก แหล่งน้ำ	- มีแหล่งกักเก็บน้ำ เพื่อใช้ประโยชน์ อุปโภคบริโภค และ ทำเกษตร	กองช่าง

๑.๘ แผนงานอุตสาหกรรมและการโยธา

ที่	โครงการ	วัตถุประสงค์	เป้าหมาย (ผลผลิตของโครงการ)	งบประมาณและที่ผ่านมา				ตัวชี้วัด (KPI)	ผลลัพธ์ที่คาดว่าจะ	หน่วยงาน รับผิดชอบหลัก
				๒๕๖๑ (บาท)	๒๕๖๒ (บาท)	๒๕๖๓ (บาท)	๒๕๖๔ (บาท)			
๘	โครงการก่อสร้างถนนคอนกรีตเสริมเหล็ก หมู่ที่ ๑๕ บ้านหนองม่วงใต้	เพื่อให้ประชาชนได้มีถนน สำหรับใช้ในการคมนาคม ได้อย่างสะดวก ปลอดภัย และมีมาตรฐาน	จากบ้าน นายเฉลิม	๓๒๐,๐๐๐	๓๒๐,๐๐๐	๓๒๐,๐๐๐	๓๒๐,๐๐๐	ร้อยละของ	ประชาชนมีถนนเพื่อ	กองช่าง
			สะเทิงรัมย์ ถึงบ้าน					ประชาชนเดิน	การสัญจรไปมาสะดวก	
			นางบุญมี เหมาะะทอง					ทางสะดวก	และลดอุบัติเหตุ	
			ขนาดความกว้าง ๔ ม.							
			ยาว ๑๖๗ ม. หนาเฉลี่ย							
			๐.๑๕ ม. หรือปริมาณ							
			คอนกรีตไม่น้อยกว่า							
			๖๖๘ ตร.ม.							
๙	โครงการก่อสร้างถนนคอนกรีตเสริมเหล็ก หมู่ที่ ๑๖ บ้านน้อยพัฒนา	เพื่อให้ประชาชนได้มีถนน สำหรับใช้ในการคมนาคม ได้อย่างสะดวก ปลอดภัย และมีมาตรฐาน	จากบ้านนายบุญ ขวนรัมย์	๙๔๐,๘๐๐	๙๔๐,๘๐๐	๙๔๐,๘๐๐	๙๔๐,๘๐๐	ร้อยละของ	ประชาชนมีถนนเพื่อ	กองช่าง
			ถึงบริเวณสระหนองไซ					ประชาชนเดิน	การสัญจรไปมาสะดวก	
			ขนาดกว้าง ๔ ม. ยาว					ทางสะดวก	และลดอุบัติเหตุ	
			๔๙๐ ม. หนา ๐.๑๕ ม.							
			ปริมาณคอนกรีตไม่น้อยกว่า							
			๑,๙๖๐ ตร.ม.							

๑.๘ แผนงานอุตสาหกรรมและการโยธา

ที่	โครงการ	วัตถุประสงค์	เป้าหมาย (ผลผลิตของโครงการ)	งบประมาณและที่ผ่านมา				ตัวชี้วัด (KPI)	ผลลัพธ์ที่คาดว่าจะ	หน่วยงาน รับผิดชอบหลัก
				๒๕๖๑ (บาท)	๒๕๖๒ (บาท)	๒๕๖๓ (บาท)	๒๕๖๔ (บาท)			
๑๐	โครงการจัดซื้อถังเก็บน้ำประปา (ถังทรงลูกบอลลอน) หมู่ที่ ๑๗ บ้านใหม่อัมพวัน	เพื่อจัดซื้อถังทรงบอลลอน เพื่อให้ประชาชนในพื้นที่ มีน้ำใช้อย่างเพียงพอ	เปลี่ยนถังบอลลอน ขนาด ๑๒ ลบ.ม. พร้อมระบบ จ่ายไฟ	๓๐๐,๐๐๐	๓๐๐,๐๐๐	๓๐๐,๐๐๐	๓๐๐,๐๐๐	ร้อยละของ ประชาชนมี ความพึงพอใจ	กิจการประปาของ หมู่บ้านมีประสิทธิภาพ ในการทำงาน	กองช่าง
๑๑	โครงการซ่อมสร้างผิวถนน Asphaltic concrete หมู่ที่ ๔ บ้านหนองม่วง	เพื่อให้ประชาชนได้มีถนน สำหรับการคมนาคม ได้อย่างสะดวก ปลอดภัย และมีมาตรฐาน	บริเวณบ้าน นางเยี่ยม รัตนชีวพงษ์ ถึง บริเวณบ้าน นายทองคำ แก้วกล้า กว้าง ๕ ม. ยาว ๗๐๐ ม. หรือมีพื้นที่ไม่น้อยกว่า ๓,๕๐๐ ตร.ม.	๑,๓๑๒,๕๐๐	๑,๓๑๒,๕๐๐	๑,๓๑๒,๕๐๐	๑,๓๑๒,๕๐๐	ร้อยละของ ประชาชนเดิน ทางสะดวก	ประชาชนมีถนนเพื่อ การสัญจรไปมาสะดวก และลดอุบัติเหตุ	กองช่าง
๑๒	โครงการสร้างฝายน้ำล้น คสล. ลำห้วยไผ่(ชนิดรถยนต์ผ่านได้) พร้อมทางข้าม หมู่ที่ ๔ บ้านหนองม่วง	เพื่อให้ประชาชนมีถนนข้าม ได้อย่างสะดวก ปลอดภัย และชะลอน้ำ	สร้างฝายน้ำล้น คสล. และ ก่อสร้างทางข้ามลำห้วยไผ่ ๔ จุด กว้าง ๔ ม. ยาว ๘ เมตร	๒๕๐,๐๐๐	๒๕๐,๐๐๐	๒๕๐,๐๐๐	๒๕๐,๐๐๐	ร้อยละของ ประชาชนมีถนน ในการสัญจรไป มา	ประชาชนมีถนนเพื่อ ใช้ในการข้ามลำห้วยไผ่ ที่ปลอดภัย	กองช่าง

๑.๘ แผนงานอุตสาหกรรมและการโยธา

ที่	โครงการ	วัตถุประสงค์	เป้าหมาย (ผลผลิตของโครงการ)	งบประมาณและที่ผ่านมา				ตัวชี้วัด (KPI)	ผลลัพธ์ที่คาดว่าจะ	หน่วยงาน รับผิดชอบหลัก
				๒๕๖๑ (บาท)	๒๕๖๒ (บาท)	๒๕๖๓ (บาท)	๒๕๖๔ (บาท)			
๑๓	โครงการซ่อมสร้างผิวถนน	เพื่อให้ประชาชนได้มีถนน	จากบ้านนายขโลม แสนรัมย์	๑,๑๒๕,๐๐๐	๑,๑๒๕,๐๐๐	๑,๑๒๕,๐๐๐	๑,๑๒๕,๐๐๐	ร้อยละของ	ประชาชนมีถนนเพื่อ	กองช่าง
	Asphaltic concrete	สำหรับใช้ในการคมนาคม	ถึง บ้าน นางทองจันทร์					ประชาชนเดิน	การสัญจรไปมาสะดวก	
	หมู่ที่ ๔ บ้านหนองม่วง	ได้อย่างสะดวก ปลอดภัย	ยางยอดทอง ขนาดกว้าง					ทางสะดวก	และลดอุบัติเหตุ	
		และมีมาตรฐาน	๕ ม. ยาว ๖๐๐ ม.							
			หรือปริมาณพื้นที่ไม่น้อย							
			กว่า ๓,๐๐๐ ตร.ม.							
๑๔	โครงการก่อสร้างถนนดินยง	- เพื่อให้ประชาชนมีเส้น	จากสระโกถึงลำห้วยไผ่	๔๐๐,๐๐๐	๔๐๐,๐๐๐	๔๐๐,๐๐๐	๔๐๐,๐๐๐	- ร้อยละของ	- ประชาชนได้รับ	กองช่าง
	ระดับลงหินคลุกพร้อมวางท่อ	ทางคมนาคมสะดวก	- ถนนดิน กว้าง ๔ ม.					ถนนที่ได้มาตรฐาน	ความสะดวก ปลอดภัย	
	ส่งน้ำ หมู่ที่ ๔ บ้านหนองม่วง		ยาว ๗๐๐ ม. สูง ๐.๕๐ ม.					ฐานเพิ่มขึ้น	ในการเดินทาง	
	(แผนพัฒนาเศรษฐกิจพอเพียง)		ปริมาณดินถมไม่น้อยกว่า						- และมีท่อส่งน้ำ	
			๑,๔๐๐ ลบ.ม.						เพื่อกักเก็บน้ำไว้ใช้	
			- ลงหินคลุก กว้าง ๔ ม.							
			ยาว ๗๐๐ ม. หนาเฉลี่ย							
			๐.๑๐ ม. ปริมาณหินคลุก							
			ไม่น้อยกว่า ๒๘๐ ลบ.ม							

๑.๘ แผนงานอุตสาหกรรมและการโยธา

ที่	โครงการ	วัตถุประสงค์	เป้าหมาย (ผลผลิตของโครงการ)	งบประมาณและที่ผ่านมา				ตัวชี้วัด (KPI)	ผลลัพธ์ที่คาดว่าจะ	หน่วยงาน รับผิดชอบหลัก
				๒๕๖๑ (บาท)	๒๕๖๒ (บาท)	๒๕๖๓ (บาท)	๒๕๖๔ (บาท)			
๑๕	โครงการซ่อมสร้างผิวถนน	เพื่อให้ประชาชนได้มีถนน	เส้นทางหมู่บ้านจากบ้าน	๖๕๒,๕๐๐	๖๕๒,๕๐๐	๖๕๒,๕๐๐	๖๕๒,๕๐๐	ร้อยละของ	ประชาชนมีถนนเพื่อ	กองช่าง
	Asphaltic concrete	สำหรับใช้ในการคมนาคม	นางวันทอง แทนคำ ถึงเขต					ประชาชนเดิน	การสัญจรไปมาสะดวก	
	หมู่ที่ ๖ บ้านบริหารชนบท	ได้อย่างสะดวก ปลอดภัย	โรงเรียนบ้านบริหารชนบท					ทางสะดวก	และลดอุบัติเหตุ	
		และมีมาตรฐาน	กว้าง ๖ ม. ยาว ๒๙๐ ม.							
			หรือปริมาณพื้นที่ไม่น้อย							
			กว่า ๑,๗๔๐ ตร.ม.							
๑๖	โครงการก่อสร้างถนนคอนกรีต	เพื่อให้ประชาชนได้มีถนน	จากบ้านนางอรุณีย์ อุดแก้ว	๑๑๕,๒๐๐	๑๑๕,๒๐๐	๑๑๕,๒๐๐	๑๑๕,๒๐๐	ร้อยละของ	ประชาชนมีถนนเพื่อ	กองช่าง
	เสริมเหล็ก หมู่ที่ ๖	สำหรับใช้ในการคมนาคม	ถึงบ้านนายดี แคนดี					ประชาชนเดิน	การสัญจรไปมาสะดวก	
	บ้านบริหารชนบท	ได้อย่างสะดวก ปลอดภัย	ขนาดกว้าง ๔ เมตร					ทางสะดวก	และลดอุบัติเหตุ	
		และมีมาตรฐาน	ยาว ๖๐ เมตร หรือปริมาณ							
			คอนกรีตไม่น้อยกว่า							
			๒๔๐ ตร.ม.							

๑.๘ แผนงานอุตสาหกรรมและการโยธา

ที่	โครงการ	วัตถุประสงค์	เป้าหมาย (ผลผลิตของโครงการ)	งบประมาณและที่ผ่านมา				ตัวชี้วัด (KPI)	ผลลัพธ์ที่คาดว่าจะ	หน่วยงาน รับผิดชอบหลัก
				๒๕๖๑ (บาท)	๒๕๖๒ (บาท)	๒๕๖๓ (บาท)	๒๕๖๔ (บาท)			
๑๗	โครงการก่อสร้างถนนดินยง ระดับพร้อมลงหินคลุกเพื่อใช้ ในการเกษตร หมู่ที่ ๖ บ้านบริหารชนบท	- เพื่อให้ประชาชนมีเส้น ทางคมนาคมสะดวก	จากที่นา นางจำรอง สารนอก ถึงที่นา นางวันเพ็ญ คูชิตา - ถนนดินยงระดับ ก ๔ ม. ยาว ๙๑๐ ม. สูง ๐.๕๐ ม. ปริมาณดินถมไม่น้อยกว่า ๑,๘๒๐ ลบ.ม. - ลงหินคลุกกว้าง ๔ ม. ยาว ๙๑๐ ม. หนาเฉลี่ย ๐.๑๐ ม.หรือปริมาณหินคลุก ไม่น้อยกว่า ๓๖๔ ลบ.ม.	๕๑๐,๐๐๐	๕๑๐,๐๐๐	๕๑๐,๐๐๐	๕๑๐,๐๐๐	ร้อยละของ ประชาชนมี ถนนเพิ่มขึ้น	- ประชาชนได้รับ ความสะดวก ปลอดภัย ในการเดินทาง	กองช่าง
๑๘	โครงการวางท่อระบายน้ำ คอนกรีตเสริมเหล็ก หมู่ที่ ๘ บ้านหนองไทร	เพื่อให้การระบายน้ำเสีย จากหมู่บ้านสะดวกรวดเร็ว ได้มาตรฐาน	จากบ้านนายพิน พลยุทธ์ ถึง บ้านนายอุดม ศรีรัมย์ วางท่อระบายน้ำ คสล. ขนาดกว้าง ๐.๖๐ เมตร เส้นผ่าศูนย์กลาง ๐.๔๐ เมตร พร้อมบ่อพักความยาวโดย รวม ๒๓๘ ม.	๓๐๕,๐๐๐	๓๐๕,๐๐๐	๓๐๕,๐๐๐	๓๐๕,๐๐๐	ร้อยละของพื้นที่ ที่น้ำท่วมลดลง	มีท่อระบายน้ำ สามารถระบายน้ำได้ สะดวกไม่อุดตัน ไม่ส่ง กลิ่นเหม็นก่อความ รำคาญ	กองช่าง

๑.๘ แผนงานอุตสาหกรรมและการโยธา

ที่	โครงการ	วัตถุประสงค์	เป้าหมาย (ผลผลิตของโครงการ)	งบประมาณและที่ผ่านมา				ตัวชี้วัด (KPI)	ผลลัพธ์ที่คาดว่าจะ	หน่วยงาน รับผิดชอบหลัก
				๒๕๖๑ (บาท)	๒๕๖๒ (บาท)	๒๕๖๓ (บาท)	๒๕๖๔ (บาท)			
๑๙	โครงการขุดลอกสระหนองไฮ	- เพื่อบำรุงรักษาแหล่งน้ำ	ขนาดกว้าง ๖๐ ม.	๑,๐๐๐,๐๐๐	๑,๐๐๐,๐๐๐	๑,๐๐๐,๐๐๐	๑,๐๐๐,๐๐๐	- ร้อยละของ	- มีแหล่งกักเก็บน้ำ	กองช่าง
	หมู่ที่ ๘ บ้านหนองไทร	และกักเก็บน้ำเพื่อการเกษตร	ยาว ๑๕๐ ม.					ประชาชนในพื้นที่	เพื่อใช้ประโยชน์	
	ต.ทะเลน้อย อ.ลำปลายมาศ	และอุปโภค - บริโภค ให้กับ	ลึกเฉลี่ย ๓.๐๐ ม.					มีน้ำใช้เพียงพอ	อุปโภคบริโภค และ	
	จ.บุรีรัมย์	ประชาชนในพื้นที่ หมู่ ๘							ทำเกษตร	
๒๐	โครงการก่อสร้างถนนคอนกรีต	เพื่อให้ประชาชนได้มีถนน	จากโรงเรียนบ้านหนองไทร	๗๖๘,๐๐๐	๗๖๘,๐๐๐	๗๖๘,๐๐๐	๗๖๘,๐๐๐	ร้อยละของ	- ประชาชนได้รับ	กองช่าง
	เสริมเหล็ก หมู่ที่ ๘	สำหรับการคมนาคม	ถึงบ้านหนองเจ้าหัว ต.บุโพธิ์					ประชาชนเดิน	ความสะดวก ปลอดภัย	
	บ้านหนองไทร	ได้อย่างสะดวก ปลอดภัย	กว้าง ๔ ม. ยาว ๔๐๐ ม.					ทางสะดวก	ในการเดินทาง	
		และมีมาตรฐาน	หนาเฉลี่ย ๐.๑๕ ม.							
			ปริมาณคอนกรีตไม่น้อยกว่า							
			๑,๖๐๐ ตร.ม.							
๒๑	โครงการวางท่อระบายน้ำ	เพื่อให้การระบายน้ำเสีย	จากบ้านนายดอม สระแก้ว	๒๕๐,๐๐๐	๒๕๐,๐๐๐	๒๕๐,๐๐๐	๒๕๐,๐๐๐	ร้อยละของพื้นที่	มีท่อระบายน้ำ	กองช่าง
	คอนกรีตเสริมเหล็ก หมู่ที่ ๙	จากหมู่บ้านสะตอรววดเร็ว	ถึงบ้านนายประสงค์ สระแก้ว					สามารถระบาย	สามารถระบายน้ำได้	
	บ้านหนองบัว	ได้มาตรฐาน	วางท่อระบายน้ำ คสล.					น้ำเน่าเสียได้		
			ขนาดกว้าง ๐.๖๐ เมตร							
			เส้นผ่าศูนย์กลาง ๐.๔๐ ม.							
			พร้อมบ่อพักความยาวโดย							
			รวม ๑๓๑ ม.							

๑.๘ แผนงานอุตสาหกรรมและการโยธา

ที่	โครงการ	วัตถุประสงค์	เป้าหมาย (ผลผลิตของโครงการ)	งบประมาณและที่ผ่านมา				ตัวชี้วัด (KPI)	ผลลัพธ์ที่คาดว่าจะ	หน่วยงาน รับผิดชอบหลัก
				๒๕๖๑ (บาท)	๒๕๖๒ (บาท)	๒๕๖๓ (บาท)	๒๕๖๔ (บาท)			
๒๒	โครงการวางท่อระบายน้ำ	เพื่อให้การระบายน้ำเสีย	จากบ้าน นางทองอวน	๒๕๐,๐๐๐	๒๕๐,๐๐๐	๒๕๐,๐๐๐	๒๕๐,๐๐๐	ร้อยละของพื้นที่	มีท่อระบายน้ำ	กองช่าง
	คอนกรีตเสริมเหล็กจากบ้าน	จากหมู่บ้านสะตอกรวดเร็ว	คันทะชัย ถึงบ้าน					สามารถระบาย	สามารถระบายน้ำได้	
	หมู่ที่ ๙ บ้านหนองบัว	ได้มาตรฐาน	นายวรวรรณ พัฒนชนกฤษศิริ					น้ำเน่าเสียได้		
			วางท่อระบายน้ำ คสล.							
			ขนาดกว้าง ๐.๖๐ เมตร							
			เส้นผ่าศูนย์กลาง ๐.๔๐ ม.							
			พร้อมบ่อพักความยาวโดย							
			รวม ๑๖๐ ม.							
๒๓	โครงการวางท่อระบายน้ำ	เพื่อให้การระบายน้ำเสีย	จากบ้านนายอุทัย รสหอม	๒๕๐,๐๐๐	๒๕๐,๐๐๐	๒๕๐,๐๐๐	๒๕๐,๐๐๐	ร้อยละของพื้นที่	มีท่อระบายน้ำ	กองช่าง
	คอนกรีตเสริมเหล็ก	จากหมู่บ้านสะตอกรวดเร็ว	ถึงบ้าน นายไธด์ พุนจะเป๊ะ					สามารถระบาย	สามารถระบายน้ำได้	
	หมู่ที่ ๙ บ้านหนองบัว	ได้มาตรฐาน	วางท่อระบายน้ำ คสล.					น้ำเน่าเสียได้		
			ขนาดกว้าง ๐.๖๐ เมตร							
			เส้นผ่าศูนย์กลาง ๐.๔๐ ม.							
			พร้อมบ่อพักความยาวโดย							
			รวม ๑๒๙ ม.							

๑.๘ แผนงานอุตสาหกรรมและการโยธา

ที่	โครงการ	วัตถุประสงค์	เป้าหมาย (ผลผลิตของโครงการ)	งบประมาณและที่ผ่านมา				ตัวชี้วัด (KPI)	ผลลัพธ์ที่คาดว่าจะ	หน่วยงาน รับผิดชอบหลัก
				๒๕๖๑ (บาท)	๒๕๖๒ (บาท)	๒๕๖๓ (บาท)	๒๕๖๔ (บาท)			
๒๔	โครงการก่อสร้างลานเอนก	- เพื่อให้ประชาชนมีสถานที่	- บริเวณสระหนองบัว	๒๕๐,๐๐๐	๒๕๐,๐๐๐	๒๕๐,๐๐๐	๒๕๐,๐๐๐	ร้อยละของ	- ให้ประชาชนมีสถานที่	กองช่าง
	ประสงค์คอนกรีตเสริมเหล็ก	ที่ในการออกกำลังกาย	กว้าง ๑๐ ม. ยาว ๑๐๐ ม.					ประชาชนมีพื้นที่	ที่การออกกำลังกาย	
	บริเวณสระหนองบัวหมู่ที่ ๙	- เพื่อสุขภาพอนามัยที่ดี	ความหนา ๐.๑๐ ม.					ใช้ทำกิจกรรม	- มีสถานที่ทำกิจกรรม	
	บ้านหนองบัว	- เพื่อใช้ในกิจกรรมต่างๆ	ปริมาณคอนกรีตไม่น้อยกว่า					ต่างๆ	ต่างๆของหมู่บ้าน	
	(แผนพัฒนาเศรษฐกิจพอเพียง)		๑๐๐ ตร.ม.							
๒๕	โครงการก่อสร้างถนนคอน	เพื่อให้ประชาชนได้มีถนน	จากบ้านนายโชคทวี	๔๒๐,๐๐๐	๔๒๐,๐๐๐	๔๒๐,๐๐๐	๔๒๐,๐๐๐	ร้อยละของ	ประชาชนมีถนนเพื่อ	กองช่าง
	กรีตเสริมเหล็ก หมู่ที่ ๑๐	สำหรับใช้ในการคมนาคม	ภรรณทองไสว ถึงที่สวน					ประชาชนเดิน	การสัญจรไปมาสะดวก	
	บ้านหนองม่วงน้อย	ได้อย่างสะดวก ปลอดภัย	นายหนู แพลนต์					ทางสะดวก	และลดอุบัติเหตุ	
		และมีมาตรฐาน	กว้าง ๓.๕๐ เมตร							
			ยาว ๒๕๐ เมตร หรือ							
			ปริมาณคอนกรีตไม่น้อยกว่า							
			๘๗๕ ตร.ม.							

๑.๘ แผนงานอุตสาหกรรมและการโยธา

ที่	โครงการ	วัตถุประสงค์	เป้าหมาย (ผลผลิตของโครงการ)	งบประมาณและที่ผ่านมา				ตัวชี้วัด (KPI)	ผลลัพธ์ที่คาดว่าจะ	หน่วยงาน รับผิดชอบหลัก
				๒๕๖๑ (บาท)	๒๕๖๒ (บาท)	๒๕๖๓ (บาท)	๒๕๖๔ (บาท)			
๒๘	โครงการก่อสร้างถนนหินคลุก หมู่ที่ ๑๐ บ้านหนองม่วงน้อย	- เพื่อให้ประชาชนมีเส้นทางคมนาคมสะดวก	จากสวน น.ส. สมจิต แซกริมย์ ถึง บ้านนายทน ใจเอื้อ กว้าง ๓.๕๐ ม. ยาว ๒๕๐ ม. หนาเฉลี่ย ๐.๑๐ ม. หรือ ปริมาณหินคลุกไม่น้อยกว่า ๘๗.๕ ลบ.ม.	๓๕,๑๐๐	๓๕,๑๐๐	๓๕,๑๐๐	๓๕,๑๐๐	ร้อยละของพื้นที่ ที่มีถนนเพิ่มขึ้น	- ประชาชนได้รับ ความสะดวก ปลอดภัย ในการเดินทาง	กองช่าง
๒๙	โครงการก่อสร้างลานเอนก ประสงค์คอนกรีตเสริมเหล็ก บริเวณหนองอีเน็ก หมู่ ๑๐ บ้านหนองม่วงน้อย (แผนพัฒนาเศรษฐกิจพอเพียง)	- เพื่อให้ประชาชนมีสถานที่ เพื่อสุขภาพอนามัยที่ดี - เพื่อใช้ในกิจกรรมต่างๆ	เทคอนกรีตเสริมเหล็ก ขนาดกว้าง ๓๕ ม. ยาว ๕๗ ม. หนาเฉลี่ย ๐.๑๐ ม. หรือปริมาณคอนกรีตไม่ น้อยกว่า ๑,๙๙๕ ตร.ม.	๖๐๐,๐๐๐	๖๐๐,๐๐๐	๖๐๐,๐๐๐	๖๐๐,๐๐๐	ร้อยละของพื้นที่ ที่สามารถใช้ทำ กิจกรรมต่างๆ	- ให้ประชาชนมีสถานที่ ทำการออกกำลังกาย - มีสถานที่ทำกิจกรรม ต่างๆของหมู่บ้าน	กองช่าง
๓๐	โครงการขุดลอกสระน้ำ กลางหมู่บ้าน หมู่ ๑๐ บ้านหนองม่วงน้อย (แผนพัฒนาเศรษฐกิจพอเพียง)	- เพื่อบำรุงรักษาแหล่งน้ำ และกักเก็บน้ำเพื่อการเกษตร และอุปโภค - บริโภค ให้กับ ประชาชนในพื้นที่ หมู่ ๑๐	- ขนาด กว้าง ๔๐ เมตร ยาว ๗๐ ม. ความลึกเฉลี่ย ๔ เมตร ปริมาณดินขุดไม่ น้อยกว่า ๒๒๔๘ ลบ.ม.	๒๒๗,๙๒๔	๒๒๗,๙๒๔	๒๒๗,๙๒๔	๒๒๗,๙๒๔	- ร้อยละของ ประชาชนในพื้นที่ ที่จะได้รับ ประโยชน์จาก แหล่งน้ำ	- มีแหล่งกักเก็บน้ำ เพื่อใช้ประโยชน์ อุปโภคบริโภค และ ทำเกษตร	กองช่าง

๑.๘ แผนงานอุตสาหกรรมและการโยธา

ที่	โครงการ	วัตถุประสงค์	เป้าหมาย (ผลผลิตของโครงการ)	งบประมาณและที่ผ่านมา				ตัวชี้วัด (KPI)	ผลลัพธ์ที่คาดว่าจะ	หน่วยงาน รับผิดชอบหลัก
				๒๕๖๑ (บาท)	๒๕๖๒ (บาท)	๒๕๖๓ (บาท)	๒๕๖๔ (บาท)			
๓๑	โครงการซ่อมสร้างผิวถนน	เพื่อให้ประชาชนได้มีถนน	จากบ้านนายบุญยง แสนรัมย์	๔๒๕,๖๒๕	๔๒๕,๖๒๕	๔๒๕,๖๒๕	๔๒๕,๖๒๕	ร้อยละของ	ประชาชนมีถนนเพื่อ	กองช่าง
	Asphaltic concrete	สำหรับใช้ในการคมนาคม	ถึง นางสุนันท์ เชียงรัมย์					ประชาชนเดิน	การสัญจรไปมาสะดวก	
	หมู่ที่ ๑๑ บ้านหนองน้ำขุ่น	ได้อย่างสะดวก ปลอดภัย	กว้าง ๕ ม. ยาว ๒๒๗ ม.					ทางสะดวก	และลดอุบัติเหตุ	
		และมีมาตรฐาน	หนาเฉลี่ย ๐.๐๕ เมตร							
			หรือปริมาณพื้นที่ไม่น้อย							
			กว่า ๑,๑๓๕ ตร.ม.							
๓๒	โครงการจัดซื้อถังเก็บน้ำประปา	เพื่อจัดซื้อถังทรงบอลูน	เปลี่ยนถังบอลูน ขนาด ๑๒	๓๐๐,๐๐๐	๓๐๐,๐๐๐	๓๐๐,๐๐๐	๓๐๐,๐๐๐	ร้อยละของ	กิจการประปาของ	กองช่าง
	(ถังทรงลูกบอลูน) หมู่ที่ ๑๑	เพื่อให้ประชาชนในพื้นที่	ลบ.ม. พร้อมซิมเมอร์ส					ประชาชนที่	หมู่บ้านมีประสิทธิภาพ	
	บ้านหนองน้ำขุ่น	มีน้ำใช้อย่างเพียงพอ						พึงพอใจ	ในการทำงาน	

๑.๘ แผนงานอุตสาหกรรมและการโยธา

ที่	โครงการ	วัตถุประสงค์	เป้าหมาย (ผลผลิตของโครงการ)	งบประมาณและที่ผ่านมา				ตัวชี้วัด (KPI)	ผลลัพธ์ที่คาดว่าจะ	หน่วยงาน รับผิดชอบหลัก
				๒๕๖๑ (บาท)	๒๕๖๒ (บาท)	๒๕๖๓ (บาท)	๒๕๖๔ (บาท)			
๓๓	โครงการก่อสร้างถนนดินยง	- เพื่อให้ประชาชนมีเส้นทางคมนาคมสะดวก	จากสวนนายสุทิน แสนรัมย์ ถึงสวนนางปารณีย์ โกศลวัฒน์	๑๓๙,๒๐๐	๑๓๙,๒๐๐	๑๓๙,๒๐๐	๑๓๙,๒๐๐	ร้อยละของพื้นที่ที่มีถนนเพิ่มขึ้น	- ประชาชนได้รับความสะดวก ปลอดภัยในการเดินทาง	กองช่าง
	ระดับพร้อมลงหินคลุก		- ถนนดินกว้าง ๓ ม. ยาว ๒๐๐ ม. สูง ๐.๕๐ ม.							
	หมู่ที่ ๑๑ บ้านหนองน้ำขุ่น		ปริมาณดินถมไม่น้อยกว่า ๓๐๐ ลบ.ม							
			- ลงหินคลุก กว้าง ๓ ม. ยาว ๔๕๐ ม. หนาเฉลี่ย ๐.๑๐ ม. ปริมาณหินคลุกไม่น้อยกว่า ๑๓๕ ลบ.ม							
๓๔	โครงการขุดลอกคลองห้วยน้อย	- เพื่อบำรุงรักษาแหล่งน้ำและกักเก็บน้ำเพื่อการเกษตรและอุปโภค - บริโภค	- ขนาด กว้าง ๑๒ เมตร ยาว ๑๕๐ ม. ความลึกเฉลี่ย ๓ เมตร ปริมาณดินขุดไม่น้อยกว่า ๓,๓๓๔.๕ ลบ.ม.	๙๐,๐๐๐	๙๐,๐๐๐	๙๐,๐๐๐	๙๐,๐๐๐	- ร้อยละของประชาชนในพื้นที่ที่จะได้รับประโยชน์จากแหล่งน้ำ	- มีแหล่งกักเก็บน้ำเพื่อใช้ประโยชน์อุปโภคบริโภค และทำเกษตร	กองช่าง
	หมู่ที่ ๑๑ บ้านหนองน้ำขุ่น (แผนพัฒนาเศรษฐกิจพอเพียง)									

๑.๘ แผนงานอุตสาหกรรมและการโยธา

ที่	โครงการ	วัตถุประสงค์	เป้าหมาย (ผลผลิตของโครงการ)	งบประมาณและที่ผ่านมา				ตัวชี้วัด (KPI)	ผลลัพธ์ที่คาดว่าจะ	หน่วยงาน รับผิดชอบหลัก
				๒๕๖๑ (บาท)	๒๕๖๒ (บาท)	๒๕๖๓ (บาท)	๒๕๖๔ (บาท)			
๓๕	โครงการก่อสร้างถนนคอนกรีตเสริมเหล็ก หมู่ที่ ๑๒ บ้านบุตาริต	เพื่อให้ประชาชนได้มีถนน สำหรับใช้ในการคมนาคม ได้อย่างสะดวก ปลอดภัย และมีมาตรฐาน	จากบ้านนายสุนทร พิศเพ็ง ถึง บ้านนางโร พิศเพ็ง กว้าง ๔ ม. ยาว ๓๓๕ ม. หนาเฉลี่ย ๐.๑๕ ม. หรือปริมาณคอนกรีตไม่ น้อยกว่า ๑,๓๔๐ ตร.ม.	๖๔๓,๒๐๐	๖๔๓,๒๐๐	๖๔๓,๒๐๐	๖๔๓,๒๐๐	ร้อยละของ ประชาชนเดิน ทางสะดวก	ประชาชนมีถนนเพื่อ การสัญจรไปมาสะดวก และลดอุบัติเหตุ	กองช่าง
๓๖	โครงการก่อสร้างถนนคอนกรีตเสริมเหล็ก หมู่ที่ ๑๒ บ้านบุตาริต	เพื่อให้ประชาชนได้มีถนน สำหรับใช้ในการคมนาคม ได้อย่างสะดวก ปลอดภัย และมีมาตรฐาน	จากบ้านนายสมพงษ์ ดีชัยรัมย์ ถึงบ้านนายสมพงษ์ โชรัมย์ กว้าง ๓ ม.ยาว ๗๖ ม. หรือมีปริมาณคอนกรีตไม่ น้อยกว่า ๒๒๘ ตร.ม.	๑๐๙,๕๐๐	๑๐๙,๕๐๐	๑๐๙,๕๐๐	๑๐๙,๕๐๐	ร้อยละของ ประชาชนเดิน ทางสะดวก	ประชาชนมีถนนเพื่อ การสัญจรไปมาสะดวก และลดอุบัติเหตุ	กองช่าง
๓๗	โครงการก่อสร้างถนนคอนกรีตเสริมเหล็ก หมู่ที่ ๑๒ บ้านบุตาริต	เพื่อให้ประชาชนได้มีถนน สำหรับใช้ในการคมนาคม ได้อย่างสะดวก ปลอดภัย และมีมาตรฐาน	จากบ้านนายจันทร์ แซกรรัมย์ ถึงบ้าน นางสงกา แซกรรัมย์ กว้าง ๔ ม.ยาว ๑๒๒ ม. ความหนาเฉลี่ย ๐.๑๕ ม. หรือมีปริมาณคอนกรีตไม่ น้อยกว่า ๔๘๘ ตร.ม.	๒๓๔,๒๔๐	๒๓๔,๒๔๐	๒๓๔,๒๔๐	๒๓๔,๒๔๐	ร้อยละของ ประชาชนเดิน ทางสะดวก	ประชาชนมีถนนเพื่อ การสัญจรไปมาสะดวก และลดอุบัติเหตุ	กองช่าง

๑.๘ แผนงานอุตสาหกรรมและการโยธา

ที่	โครงการ	วัตถุประสงค์	เป้าหมาย (ผลผลิตของโครงการ)	งบประมาณและที่ผ่านมา				ตัวชี้วัด (KPI)	ผลลัพธ์ที่คาดว่าจะ	หน่วยงาน รับผิดชอบหลัก
				๒๕๖๑ (บาท)	๒๕๖๒ (บาท)	๒๕๖๓ (บาท)	๒๕๖๔ (บาท)			
๓๘	โครงการก่อสร้างถนนดินยง	- เพื่อให้ประชาชนมีเส้น	จากฝ่ายบุตาริต ถึง ถนน	๒๑๐,๐๐๐	๒๑๐,๐๐๐	๒๑๐,๐๐๐	๒๑๐,๐๐๐	ร้อยละของพื้นที่	- ประชาชนได้รับ	กองช่าง
	ระดับพร้อมบดอัด	ทางคมนาคมสะดวก	หน้าโรงเรียนบ้านหนองม่วง					ที่มีถนนเพิ่มขึ้น	ความสะดวก ปลอดภัย	
	หมู่ที่ ๑๒ บ้านบุตาริต		กว้าง ๔ ม. ยาว						ในการเดินทาง	
			๑,๗๐๐ ม. หนาเฉลี่ย ๐.๓๐							
			ซม. หรือปริมาณดินถมไม่							
			น้อยกว่า ๓,๐๐๐ ลบ.ม.							
๓๙	โครงการก่อสร้างถนนคอนกรีต	เพื่อให้ประชาชนได้มีถนน	จากมุมโรงเรียนบ้านหนอง	๕๒๘,๐๐๐	๕๒๘,๐๐๐	๕๒๘,๐๐๐	๕๒๘,๐๐๐	ร้อยละของ	ประชาชนมีถนนเพื่อ	กองช่าง
	เสริมเหล็ก หมู่ที่ ๑๕	สำหรับการคมนาคม	ม่วงทิศใต้ ถึงมุมโรงเรียน					ประชาชนเดิน	การสัญจรไปมาสะดวก	
	บ้านหนองม่วงใต้	ได้อย่างสะดวก ปลอดภัย	บ้านหนองม่วงทิศเหนือ					ทางสะดวก	และลดอุบัติเหตุ	
		และมีมาตรฐาน	กว้าง ๔ ม. ยาว ๒๗๕ ม.							
			หนาเฉลี่ย ๐.๑๕ เมตร							
			หรือปริมาณคอนกรีตไม่							
			น้อยกว่า ๑,๑๐๐ ตร.ม.							

๑.๘ แผนงานอุตสาหกรรมและการโยธา

ที่	โครงการ	วัตถุประสงค์	เป้าหมาย (ผลผลิตของโครงการ)	งบประมาณและที่ผ่านมา				ตัวชี้วัด (KPI)	ผลลัพธ์ที่คาดว่าจะ	หน่วยงาน รับผิดชอบหลัก
				๒๕๖๑ (บาท)	๒๕๖๒ (บาท)	๒๕๖๓ (บาท)	๒๕๖๔ (บาท)			
๔๐	โครงการก่อสร้างลานเอนก	- เพื่อให้ประชาชนมีสถาน	เทศบาลนครศรีนครินทร์	๖๐๐,๐๐๐	๖๐๐,๐๐๐	๖๐๐,๐๐๐	๖๐๐,๐๐๐	ร้อยละของ	- ให้ประชาชนมีสถาน	กองช่าง
	ประสงค์คอนกรีตเสริมเหล็ก	ที่ในการออกกำลังกาย	บริเวณสะพานหนองเม่า					ประชาชนในพื้นที่	ที่การออกกำลังกาย	
	บริเวณสะพานหนองเม่า หมู่ที่ ๑๕	- เพื่อสุขภาพอนามัยที่ดี	ขนาดกว้าง ๓๕ ม. ยาว					ทำกิจกรรมต่างๆ	- มีสถานที่ทำกิจกรรม	
	บ้านหนองม่วงใต้	- เพื่อใช้ในกิจกรรมต่างๆ	๕๗ ม. หนาเฉลี่ย ๐.๑๐ ม.						ต่างๆของหมู่บ้าน	
			หรือปริมาณคอนกรีตไม่							
			น้อยกว่า ๑,๙๙๕ ตร.ม.							
๔๑	โครงการขุดลอกสระหนอง	- เพื่อบำรุงรักษาแหล่งน้ำ	กว้าง ๒๒๐ม. ยาว ๒๒๖ ม.	๕,๔๒๕,๑๓๓	๕,๔๒๕,๑๓๓	๕,๔๒๕,๑๓๓	๕,๔๒๕,๑๓๓	- ร้อยละของ	- มีแหล่งกักเก็บน้ำ	กองช่าง
	ผ้าขาว หมู่ที่ ๑๕	และกักเก็บน้ำเพื่อการเกษตร	ความลึกเฉลี่ย ๔.๕๐ ม.					ประชาชนในพื้นที่	เพื่อใช้ประโยชน์	
	บ้านหนองม่วงใต้	และอุปโภค - บริโภค ให้กับ	ปริมาณดินขุดไม่น้อยกว่า					ที่ที่จะได้รับ	อุปโภคบริโภค และ	
	(แผนพัฒนาเศรษฐกิจพอเพียง)	ประชาชนในพื้นที่ หมู่ ๑๕	๒๑๐,๖๐๓ ลบ.ม.					ประโยชน์จาก	ทำเกษตร	
		บ้านหนองม่วงใต้						แหล่งน้ำ		

๑.๘ แผนงานอุตสาหกรรมและการโยธา

ที่	โครงการ	วัตถุประสงค์	เป้าหมาย (ผลผลิตของโครงการ)	งบประมาณและที่ผ่านมา				ตัวชี้วัด (KPI)	ผลลัพธ์ที่คาดว่าจะ	หน่วยงาน รับผิดชอบหลัก
				๒๕๖๑ (บาท)	๒๕๖๒ (บาท)	๒๕๖๓ (บาท)	๒๕๖๔ (บาท)			
๔๒	โครงการก่อสร้างรางระบายน้ำ	เพื่อให้การระบายน้ำเสีย	จากบ้านนางเจริญ พุ่มพวง	๓๐๐,๐๐๐	๓๐๐,๐๐๐	๓๐๐,๐๐๐	๓๐๐,๐๐๐	ร้อยละของพื้นที่	มีท่อระบายน้ำ	กองช่าง
	คอนกรีตเสริมเหล็ก (แบบมีฝา	จากหมู่บ้านสะตอกรวดเร็ว	ถึงนายซซ์ บุรินทร์รัมย์					ที่น้ำท่วมลดลง	สามารถระบายน้ำได้	
	ตะแกรงเหล็กปิด) พร้อมขยาย	ได้มาตรฐาน	ขนาดกว้าง ๐.๔๐ เมตร						สะตอไม่อุดตัน ไม่ส่ง	
	ไหลลง		ยาว ๑๑๒ ม. ลึกเฉลี่ย						กลิ่นเหม็นก่อนความ	
	หมู่ที่ ๑๕ บ้านหนองม่วงใต้		๐.๑๕ เมตร						รำคาญ	
๔๓	โครงการก่อสร้างถนนหินคลุก	ประชาชนมีถนนคมนาคม	บริเวณที่นายสมนึก	๒๕๐,๐๐๐	๒๕๐,๐๐๐	๒๕๐,๐๐๐	๒๕๐,๐๐๐	ร้อยละของพื้นที่	- ประชาชนได้รับ	กองช่าง
	หมู่ที่ ๑๖ บ้านน้อยพัฒนา	สะตอ ปลอดภัย	รัตนชีวพงษ์ ถึง บริเวณที่ปัก					ที่มีถนนเพิ่มขึ้น	ความสะตอ ปลอดภัย	
			ธงคูเมือง						ในการเดินทาง	
			กว้าง ๓ ม. ยาว ๒,๐๐๐ ม.							
			หนาเฉลี่ย ๐.๑๐ ม.							
			หรือปริมาณหินคลุกไม่น้อย							
			กว่า ๖๐๐ ลบ.ม.							
๔๔	โครงการรั้วล้อมรอบเขตที่	เพื่อป้องกันการรुकล้ำพื้นที่	ก่อสร้างรั้วล้อมรอบเขตพื้นที่	๑๐๐,๐๐๐	๑๐๐,๐๐๐	๑๐๐,๐๐๐	๑๐๐,๐๐๐	พื้นที่สาธารณะ	สถานที่สาธารณะ	กองช่าง
	สาธารณะประโยชน์บริเวณ	สาธารณะ	สาธารณะประโยชน์					ลดการรुकล้ำ	ประโยชน์ได้รับ	
	ที่สะพานองไซ หมู่ที่ ๑๖		กว้าง ๑๑๐ ม. ยาว ๑๔๐ ม.						การป้องกัน	
	บ้านน้อยพัฒนา ต.ทะเลเม่นชัย									
	อ.ลำปลายมาศ จ.บุรีรัมย์									

๑.๘ แผนงานอุตสาหกรรมและการโยธา

ที่	โครงการ	วัตถุประสงค์	เป้าหมาย (ผลผลิตของโครงการ)	งบประมาณและที่ผ่านมา				ตัวชี้วัด (KPI)	ผลลัพธ์ที่คาดว่าจะ	หน่วยงาน รับผิดชอบหลัก
				๒๕๖๑ (บาท)	๒๕๖๒ (บาท)	๒๕๖๓ (บาท)	๒๕๖๔ (บาท)			
๔๕	โครงการก่อสร้างถนนคอนกรีต	เพื่อให้ประชาชนได้มีถนน	นายคุณ เขียววิทย์ ถึงบริเวณ	๑๖๘,๐๐๐	๑๖๘,๐๐๐	๑๖๘,๐๐๐	๑๖๘,๐๐๐	ร้อยละของ	ประชาชนมีถนนเพื่อ	กองช่าง
	เสริมเหล็ก	สำหรับใช้ในการคมนาคม	ที่นางฐานิยา เพ็ชรศรี					ประชาชนเดิน	การสัญจรไปมาสะดวก	
	หมู่ที่ ๑๖ บ้านน้อยพัฒนา	ได้อย่างสะดวก รวดเร็ว	กว้าง ๓.๕๐ ม. ยาว ๑๐๐ ม.					ทางสะดวก	และลดอุบัติเหตุ	
		ปลอดภัย และมีมาตรฐาน	หนาเฉลี่ย ๐.๑๕ ม. หรือปริมาณคอนกรีตไม่ น้อยกว่า ๓๕๐ ตร.ม.							
๔๖	โครงการก่อสร้างถนนคอนกรีต	เพื่อให้ประชาชนได้มีถนน	บริเวณที่สวน	๑๖๘,๐๐๐	๑๖๘,๐๐๐	๑๖๘,๐๐๐	๑๖๘,๐๐๐	ร้อยละของ	ประชาชนมีถนนเพื่อ	กองช่าง
	เสริมเหล็ก หมู่ที่ ๑๖	สำหรับใช้ในการคมนาคม	นายสา ตีร์รัมย์ ถึงบ้าน					ประชาชนเดิน	การสัญจรไปมาสะดวก	
	บ้านน้อยพัฒนา	ได้อย่างสะดวก ปลอดภัย	นายบุญเรือง เป้าไธสง					ทางสะดวก	และลดอุบัติเหตุ	
		และมีมาตรฐาน	กว้าง ๓.๕๐ ม. ยาว ๑๐๐ ม. หนาเฉลี่ย ๐.๑๕ ม. หรือปริมาณคอนกรีตไม่น้อย กว่า ๓๕๐ ตร.ม.							

๑.๘ แผนงานอุตสาหกรรมและการโยธา

ที่	โครงการ	วัตถุประสงค์	เป้าหมาย (ผลผลิตของโครงการ)	งบประมาณและที่ผ่านมา				ตัวชี้วัด (KPI)	ผลลัพธ์ที่คาดว่าจะ	หน่วยงาน รับผิดชอบหลัก
				๒๕๖๑ (บาท)	๒๕๖๒ (บาท)	๒๕๖๓ (บาท)	๒๕๖๔ (บาท)			
๔๗	โครงการก่อสร้างลานเอนก- ประสงค์คอนกรีตเสริมเหล็ก หมู่ที่ ๑๖ บ้านน้อยพัฒนา (แผนพัฒนาเศรษฐกิจพอเพียง)	- เพื่อให้ประชาชนมีสถานที่ในการออกกำลังกาย - เพื่อสุขภาพอนามัยที่ดี - เพื่อใช้ในกิจกรรมต่างๆ	- เทศคอนกรีตเสริมเหล็ก กว้าง ๔๓.๕๐ ม. ยาว ๗๒ ม. ความหนา ๐.๑๐ ม. ปริมาณคอนกรีตไม่น้อยกว่า ๓๑๓.๒ ตร.ม.	๒๕๐,๐๐๐	๒๕๐,๐๐๐	๒๕๐,๐๐๐	๒๕๐,๐๐๐	ร้อยละของ ประชาชนในพื้นที่ ทำกิจกรรมต่างๆ	- ให้ประชาชนมีสถานที่ ที่การออกกำลังกาย - มีสถานที่ทำกิจกรรม ต่างๆของหมู่บ้าน	กองช่าง
๔๘	โครงการขยายเขตประปา หมู่บ้าน หมู่ที่ ๑๖ (แผนพัฒนาเศรษฐกิจพอเพียง)	- เพื่อขยายเขตจำหน่ายน้ำ ประปาให้กับประชาชนใน พื้นที่	ขยายเขตประปาหมู่บ้าน พร้อมขยายเขตท่อเมน ประปา	๑๕๐,๐๐๐	๑๕๐,๐๐๐	๑๕๐,๐๐๐	๑๕๐,๐๐๐	ร้อยละของ ประชาชนที่ พึงพอใจ	- ประชาชนมีน้ำไว้ อุปโภค บริโภคอย่าง เพียงพอ	กองช่าง
๔๙	โครงการขุดลอกสระหนองไซ หมู่ที่ ๑๖ บ้านน้อยพัฒนา (แผนพัฒนาเศรษฐกิจพอเพียง)	- เพื่อบำรุงรักษาแหล่งน้ำ และกักเก็บน้ำเพื่อการเกษตร และอุปโภค - บริโภค ให้กับ ประชาชนในพื้นที่ หมู่ ๑๖	- ขนาด กว้าง ๔๐ เมตร ยาว ๗๐ ม. ความลึกเฉลี่ย ๔ เมตร ปริมาณดินขุดไม่ น้อยกว่า ๒๒๔๘ ลบ.ม.	๒๒๗,๙๒๔	๒๒๗,๙๒๔	๒๒๗,๙๒๔	๒๒๗,๙๒๔	- ร้อยละของ ประชาชนในพื้นที่ ที่จะได้รับ ประโยชน์จาก แหล่งน้ำ	- มีแหล่งกักเก็บน้ำ เพื่อใช้ประโยชน์ อุปโภคบริโภค และ ทำเกษตร	กองช่าง

๑.๘ แผนงานอุตสาหกรรมและการโยธา

ที่	โครงการ	วัตถุประสงค์	เป้าหมาย (ผลผลิตของโครงการ)	งบประมาณและที่ผ่านมา				ตัวชี้วัด (KPI)	ผลลัพธ์ที่คาดว่าจะ	หน่วยงาน รับผิดชอบหลัก
				๒๕๖๑ (บาท)	๒๕๖๒ (บาท)	๒๕๖๓ (บาท)	๒๕๖๔ (บาท)			
๕๐	โครงการสร้างฝายกักเก็บน้ำ	- เพื่อบำรุงรักษาแหล่งน้ำ	ก่อสร้างฝายกักเก็บน้ำ	๕๐๐,๐๐๐	๕๐๐,๐๐๐	๕๐๐,๐๐๐	๕๐๐,๐๐๐	- ร้อยละของ	- มีแหล่งกักเก็บน้ำ	กองช่าง
	ลำห้วยหนองโดน หมู่ที่ ๑๖	และกักเก็บน้ำเพื่อการเกษตร	ลำห้วยหนองโดน					ประชาชนในพื้นที่	เพื่อใช้ประโยชน์	
	บ้านน้อยพัฒนา ต.ทะเลเม่นชัย	และอุปโภค - บริโภค ให้กับ						ที่ที่จะได้รับ	อุปโภคบริโภค และ	
	(แผนพัฒนาเศรษฐกิจพอเพียง)	ประชาชนในพื้นที่ หมู่ ๑๖						ประโยชน์จาก	ทำเกษตร	
								แหล่งน้ำ		
๕๑	โครงการขยายไหล่ทางถนน	- เพื่อขยายไหล่ทางให้ได้	ขยายไหล่ทาง คสล. จาก	๑๐๐,๐๐๐	๑๐๐,๐๐๐	๑๐๐,๐๐๐	๑๐๐,๐๐๐	ร้อยละที่อุบัติเหตุ	มีถนนที่ได้มาตรฐาน	กองช่าง
	คอนกรีตเสริมเหล็ก	มาตรฐาน	บ้านนายสวัสดิ์ บุรินทร์มัย					เหตุผลคง	ปลอดภัย	
	หมู่ที่ ๑๗ บ้านใหม่อัมพวัน	- เพื่อป้องกันและ	ถึงสวนนางสี พิมพ์เสนา							
		ลดอุบัติเหตุ	กว้าง ๑ ม. ยาว ๙๕ ม.							
			หนาเฉลี่ย ๐.๑๕ ม.							
			หรือปริมาณคอนกรีตไม่							
			น้อยกว่า ๙๕ ตร.ม.							
๕๒	โครงการก่อสร้างสำนักงาน	เพื่อก่อสร้างอาคารสำนักงาน	จัดสร้างอาคารสำนักงาน	๕,๐๐๐,๐๐๐	๕,๐๐๐,๐๐๐	๕,๐๐๐,๐๐๐	๕,๐๐๐,๐๐๐	ร้อยละของประชาชน	มีสถานที่ที่มีประสิทธิภาพ	กองช่าง
	องค์การบริหารส่วนตำบล	องค์การบริหารส่วนตำบล	สถานที่ทำการและอาคาร					ได้รับความสะดวก	ในการบริการประชาชน	
	ทะเลเม่นชัย	ทะเลเม่นชัย	อเนกประสงค์อื่นๆที่เกี่ยวข้อง					ในการมาใช้บริการ	อย่างเหมาะสม	

๑.๘ แผนงานอุตสาหกรรมและการโยธา

ที่	โครงการ	วัตถุประสงค์	เป้าหมาย (ผลผลิตของโครงการ)	งบประมาณและที่ผ่านมา				ตัวชี้วัด (KPI)	ผลลัพธ์ที่คาดว่าจะ	หน่วยงาน รับผิดชอบหลัก
				๒๕๖๑ (บาท)	๒๕๖๒ (บาท)	๒๕๖๓ (บาท)	๒๕๖๔ (บาท)			
๕๓	โครงการจัดซื้อถังเก็บน้ำสแตนเลส (มอก.) ภายในตำบล	เพื่อเป็นถังเก็บน้ำส่วนกลาง	จัดซื้อถังน้ำสแตนเลส (มอก.)	๑๕๐,๐๐๐	๑๕๐,๐๐๐	๑๕๐,๐๐๐	๑๕๐,๐๐๐	จำนวนถังน้ำ	ประชาชนมีศูนย์กลาง	กองช่าง
	ทะเลมนชัย	ให้กับหมู่บ้านไว้เก็บ	ให้กับทุกหมู่บ้านภายในตำบลทะเลมนชัย						ในการรับน้ำ	
	(แผนพัฒนาเศรษฐกิจพอเพียง)	น้ำอุปโภค - บริโภค	ตำบลทะเลมนชัย							
๕๔	โครงการขุดเจาะบ่อบาดาลเพื่อการเกษตรภายในตำบลทะเลมนชัย	- เพื่อให้ประชาชนมีน้ำใช้	จัดหาแหล่งน้ำบาดาลในการขุดเจาะบ่อบาดาลให้กับเกษตรกร	๑๕๐,๐๐๐	๑๕๐,๐๐๐	๑๕๐,๐๐๐	๑๕๐,๐๐๐	จำนวนบ่อบาดาล	ประชาชนมีน้ำใช้เพื่อทำการเกษตรในฤดูแล้ง	กองช่าง
	(แผนพัฒนาเศรษฐกิจพอเพียง)	หัวไร่นา ช่วยเกษตรกรที่ขาดแคลนน้ำในฤดูทำนา								

๑.๘ แผนงานอุตสาหกรรมและการโยธา

ที่	โครงการ	วัตถุประสงค์	เป้าหมาย (ผลผลิตของโครงการ)	งบประมาณและที่ผ่านมา				ตัวชี้วัด (KPI)	ผลลัพธ์ที่คาดว่าจะ	หน่วยงาน รับผิดชอบหลัก
				๒๕๖๑ (บาท)	๒๕๖๒ (บาท)	๒๕๖๓ (บาท)	๒๕๖๔ (บาท)			
๕๕	โครงการปรับปรุงภูมิทัศน์	- เพื่ออำนวยความสะดวก	- ปรับปรุงสถานที่บริเวณ	๑๐๐,๐๐๐	๑๐๐,๐๐๐	๑๐๐,๐๐๐	๑๐๐,๐๐๐	ร้อยละประชาชน	อบต.มีสถานที่ทำการ	๑. สำนักปลัด
	บริเวณสำนักงาน	ให้กับข้าราชการ ลูกจ้าง	รอบสำนักงาน					ได้รับความ	ที่มีประสิทธิภาพใน	๒. กองช่าง
	อบต.ทะเลเม่นชัย	พนักงาน และประชาชน	อบต.ทะเลเม่นชัย ให้ดู					สะดวกในการมา	การบริการประชาชน	
		ที่มาติดต่อราชการ	สะอาดตา					ใช้บริการ	อย่างเหมาะสม	
๕๖	โครงการบ้านประชารัฐ	- เพื่อสนับสนุนให้ประชาชน	เพื่อสนับสนุนประชาชนผู้มี	๓๐๐,๐๐๐	๓๐๐,๐๐๐	๓๐๐,๐๐๐	๓๐๐,๐๐๐	ร้อยละของ	ผู้มีรายได้น้อยมี	สำนักปลัด
		ผู้มีรายได้น้อยครอบคลุมทั้ง	รายได้น้อย ครอบคลุมทั้งผู้มี					ประชาชนมีความ	คุณภาพชีวิตที่ดี	
		ผู้มีรายได้ประจำ ที่ไม่เคยได้	รายได้ประจำ					เป็นอยู่ที่ดี		
		รับกรรมสิทธิ์ในที่อยู่อาศัยมา								
		ก่อนให้มีที่อยู่อาศัยเป็นของ								
		ตนเอง								
		- เพื่อซ่อมแซมและ/หรือ								
		ต่อเติมที่อยู่อาศัย								

ยุทธศาสตร์จังหวัดบุรีรัมย์ที่ ๑ การพัฒนาด้านเศรษฐกิจ

- ยุทธศาสตร์การพัฒนาของ อปท. ในเขตจังหวัดที่ ๒ การพัฒนาการท่องเที่ยวและการกีฬา

และ ยุทธศาสตร์ที่ ๓ การพัฒนาเกษตรกรรมและอุตสาหกรรมครบวงจร

๒. ยุทธศาสตร์การพัฒนาด้านเศรษฐกิจ

๒.๒ แผนงานสร้างความเข้มแข็งของชุมชน

ที่	โครงการ	วัตถุประสงค์	เป้าหมาย (ผลผลิตของโครงการ)	งบประมาณและที่ผ่านมา				ตัวชี้วัด (KPI)	ผลลัพธ์ที่คาดว่าจะ	หน่วยงาน รับผิดชอบหลัก
				๒๕๖๑ (บาท)	๒๕๖๒ (บาท)	๒๕๖๓ (บาท)	๒๕๖๔ (บาท)			
๕๗	โครงการเกษตรอินทรีย์ตาม แนวเศรษฐกิจพอเพียง	- เพื่อพัฒนาความคิดในการ ทำเกษตรอินทรีย์และสร้างวิถี เกษตรอินทรีย์แบบพอเพียง	เกษตรกร เยาวชนในพื้นที่ และผู้สนใจ	๓๐,๐๐๐	๓๐,๐๐๐	๓๐,๐๐๐	๓๐,๐๐๐	ร้อยละของ ประชาชนในพื้นที่ ที่ลดการใช้สาร เคมี	เกษตรกรลดการใช้ สารเคมีในการป้องกัน กำจัดศัตรูพืช	สำนักปลัด
		- อบรมให้ความรู้การผลิต ปุ๋ยอินทรีย์เพื่อลดการใช้ สารเคมี								
๕๘	โครงการฝึกอบรมอาชีพ ระยะสั้น	- เพื่อให้เกิดการสร้างงาน สร้างรายได้และสร้างอาชีพ ในชุมชน	จัดฝึกอบรม หรือให้ความ ช่วยเหลือจัดฝึกอบรม สมาชิกขั้นพื้นฐานและขั้น เพิ่มทักษะ	๕๐,๐๐๐	๕๐,๐๐๐	๕๐,๐๐๐	๕๐,๐๐๐	ประชาชนมี อาชีพและรายได้ เพิ่มขึ้น	เกิดการสร้างงาน และสร้างรายได้ใน ชุมชนสามารถพัฒนา ให้เกิดการพึ่งพา ตนเองของชุมชนได้ อย่างยั่งยืน	กอง สวัสดิการสังคม
		- เพื่อเสริมสร้างความเข้ม แข็งของเศรษฐกิจในชุมชน นำไปสู่การจัดปัญหาความ ยากจนในระยะต่อไป								

๒.๒ แผนงานสร้างความเข้มแข็งของชุมชน

ที่	โครงการ	วัตถุประสงค์	เป้าหมาย (ผลผลิตของโครงการ)	งบประมาณและที่ผ่านมา				ตัวชี้วัด (KPI)	ผลลัพธ์ที่คาดว่าจะ	หน่วยงาน รับผิดชอบหลัก
				๒๕๖๑ (บาท)	๒๕๖๒ (บาท)	๒๕๖๓ (บาท)	๒๕๖๔ (บาท)			
๕๙	โครงการส่งเสริมการพัฒนา	เพื่อให้ผู้สูงอายุ คนพิการ	จัดกิจกรรมให้กับผู้สูงอายุ	๓๐,๐๐๐	๓๐,๐๐๐	๓๐,๐๐๐	๓๐,๐๐๐	ร้อยละ ๗๐	ผู้สูงอายุ ผู้พิการ และ	กอง
	อาชีพให้กับผู้สูงอายุคนพิการ	และผู้ด้อยโอกาสที่สนใจ	คนพิการ ผู้ด้อยโอกาส					ผู้สูงอายุ คนพิการ	ผู้ด้อยโอกาส ได้รับการ	สวัสดิการสังคม
	และผู้ด้อยโอกาส ประจำปี	ได้รับการพัฒนาและส่งเสริม						และผู้ด้อยโอกาส	พัฒนา ทักษะอาชีพ	
	๒๕๖๑	ทักษะอาชีพที่เหมาะสม						มีงานทำ	ที่เหมาะสม	
		เพื่อให้ผู้สูงอายุ คนพิการ								
		และผู้ด้อยโอกาสมีรายได้								
		เพิ่มขึ้น								
๖๐	อุดหนุนกลุ่มอาชีพ	- พัฒนาเป็นศูนย์ถ่ายทอด	สนับสนุนงบประมาณใน	๓๐,๐๐๐	๓๐,๐๐๐	๓๐,๐๐๐	๓๐,๐๐๐	จำนวนกลุ่ม	ประชาชนมีความรู้	กอง
	"กลุ่มทอเสื่อกกบ้านบุตาริด"	ภูมิปัญญาของชุมชน	การดำเนินงานของ					ในการจัดตั้ง	และมีทักษะในการ	สวัสดิการสังคม
		- เพื่อให้ประชาชนได้รับ	ทอเสื่อกก						ประกอบอาชีพมากขึ้น	
		การฝึกอบรมเพิ่มทักษะ								
		- เพื่อสนับสนุนการบริหาร								
		จัดการของกลุ่ม								

๒.๒ แผนงานสร้างความเข้มแข็งของชุมชน

ที่	โครงการ	วัตถุประสงค์	เป้าหมาย (ผลผลิตของโครงการ)	งบประมาณและที่ผ่านมา				ตัวชี้วัด (KPI)	ผลลัพธ์ที่คาดว่าจะ	หน่วยงาน รับผิดชอบหลัก
				๒๕๖๑ (บาท)	๒๕๖๒ (บาท)	๒๕๖๓ (บาท)	๒๕๖๔ (บาท)			
๖๑	อุดหนุนกลุ่มอาชีพ "กลุ่มทอผ้าตำบลทะเลเม่นชัย"	เพื่อเป็นการสนับสนุนและส่งเสริมกลุ่มอาชีพ - เพื่อให้ประชาชนได้รับ	สนับสนุนงบประมาณในการดำเนินงานของกลุ่มทอผ้าตำบลทะเลเม่นชัย	๓๐,๐๐๐	๓๐,๐๐๐	๓๐,๐๐๐	๓๐,๐๐๐	จำนวนกลุ่มในการจัดตั้ง	ประชาชนมีความรู้และมีทักษะในการประกอบอาชีพมากขึ้น	กองสวัสดิการสังคม
		การฝึกอบรมเพิ่มทักษะ								
๖๒	อุดหนุนโครงการศูนย์พัฒนาครอบครัวในชุมชนตำบลทะเลเม่นชัย	- เพื่อเป็นการเสริมสร้างความสัมพันธ์ของสมาชิกในครอบครัวและลดช่องว่างระหว่างวัย	จัดกิจกรรมสร้างความสัมพันธ์ให้กับครอบครัวในเขตตำบลทะเลเม่นชัย	๑๐,๐๐๐	๑๐,๐๐๐	๑๐,๐๐๐	๑๐,๐๐๐	- ครอบครัวยุคใหม่มีภูมิคุ้มกันเป็นรั้วที่มี	- เกิดความรัก ความเข้าใจซึ่งกัน	กองสวัสดิการสังคม

ยุทธศาสตร์จังหวัดบุรีรัมย์ที่ ๒ การพัฒนาด้านสังคมและคุณภาพชีวิต และยุทธศาสตร์ที่ ๔ การพัฒนาด้านรักษาความมั่นคงและความสงบ

- ยุทธศาสตร์การพัฒนากอง อปท. ในเขตจังหวัดที่ ๑ เมื่อนำอยู่และคุณภาพชีวิตที่ดี

๓. ยุทธศาสตร์การพัฒนาด้านคุณภาพชีวิต

๓.๑ แผนงานบริหารงานทั่วไป

ที่	โครงการ	วัตถุประสงค์	เป้าหมาย (ผลผลิตของโครงการ)	งบประมาณและที่ผ่านมา				ตัวชี้วัด (KPI)	ผลลัพธ์ที่คาดหวัง	หน่วยงาน รับผิดชอบหลัก
				๒๕๖๑ (บาท)	๒๕๖๒ (บาท)	๒๕๖๓ (บาท)	๒๕๖๔ (บาท)			
๖๓	โครงการเสริมสร้างคุณธรรม	เพื่อให้ผู้นำชุมชน หน่วย	จัดฝึกอบรม/สัมมนาผู้นำชุม	๓๐,๐๐๐	๓๐,๐๐๐	๓๐,๐๐๐	๓๐,๐๐๐	ผู้เข้าอบรมมี	ผู้เข้าอบรมมีความ	สำนักปลัด
	จริยธรรมในการปฏิบัติงาน	งานต่างๆ ในตำบลมีความรู้	ชน/หน่วยงานต่างๆ เรื่องการ					ความรู้ ความ	รู้ ความเข้าใจในการ	
	เพื่อประโยชน์สุขประชาชน	ความเข้าใจ ในการบริหาร	บริการและการพัฒนาอย่างมี					สามารถในการ	พัฒนาท้องถิ่นนำคุณ-	
		งานการพัฒนาท้องถิ่น รวม	ธรรมาภิบาล					ปฏิบัติงาน รวม	ธรรมจริยธรรมใช้เพื่อ	
		ถึงการมีคุณธรรมจริยธรรม						ถึงมีคุณธรรมและ	พัฒนาชุมชนและตน	
								จริยธรรมมากขึ้น	เอง	

๓.๒ แผนงานรักษาความสงบภายใน

ที่	โครงการ	วัตถุประสงค์	เป้าหมาย (ผลผลิตของโครงการ)	งบประมาณและที่ผ่านมา				ตัวชี้วัด (KPI)	ผลลัพธ์ที่คาดหวัง	หน่วยงาน รับผิดชอบหลัก
				๒๕๖๑ (บาท)	๒๕๖๒ (บาท)	๒๕๖๓ (บาท)	๒๕๖๔ (บาท)			
๖๔	โครงการป้องกันและช่วยเหลือ	- ดำเนินการช่วยเหลือ	- ดำเนินการหรือสนับสนุน	๑๐๐,๐๐๐	๑๐๐,๐๐๐	๑๐๐,๐๐๐	๑๐๐,๐๐๐	- ผู้ประสบภัยได้	- ประชาชนที่	สำนักปลัด
	ผู้ประสบสาธารณภัยและ	ประชาชนเมื่อประสบภัย	การช่วยเหลือประชาชนที่					รับการช่วยเหลือ	ประสบภัยได้รับการ	
	ภัยพิบัติต่างๆ	รวมถึงการป้องกันภัยต่างๆ	ประสบภัยต่างๆ					เบื้องต้น	ช่วยเหลือเบื้องต้นและ	
									มีความปลอดภัยในชีวิต	
									และทรัพย์สิน	
๖๕	โครงการฝึกอบรมให้ความรู้ด้าน	- จัดฝึกอบรม/ทบทวน	- จัดอบรมให้ความรู้เด็ก	๒๐,๐๐๐	๒๐,๐๐๐	๒๐,๐๐๐	๒๐,๐๐๐	- ร้อยละของผู้	- เด็กนักเรียนมีทักษะ	สำนักปลัด
	การป้องกันภัยเด็กนักเรียน	ปฏิบัติงานการป้องกันและ	นักเรียนและผู้สนใจ					เข้าอบรมมีความรู้	ความสามารถในการ	
	ในโรงเรียน	การบรรเทาสาธารณภัย						พื้นฐานในการช่วย	ปฏิบัติงานที่ดีมาก	
		- เพื่อให้เด็กนักเรียนมีความรู้						ตัวเองและคนอื่น	และมีความเข้มแข็ง	
		เรื่องภัยต่างๆ								
๖๖	โครงการเฝ้าระวังการป้องกัน	- ดำเนินการช่วยเหลือ	- ดำเนินการหรือสนับสนุน	๑๕,๐๐๐	๑๕,๐๐๐	๑๕,๐๐๐	๑๕,๐๐๐	- ผู้ประสบภัยได้	- ประชาชนที่ประสบภัย	สำนักปลัด
	และบรรเทาสาธารณภัย	ประชาชนเมื่อประสบภัย	การช่วยเหลือประชาชนที่					รับการช่วยเหลือ	ได้รับการช่วยเหลือ	(งานป้องกัน)
		รวมถึงการป้องกันภัยต่างๆ	ประสบภัยต่างๆ					เบื้องต้น	เบื้องต้นและมีความ	
									ปลอดภัยในชีวิตและ	
									ทรัพย์สิน	

๓.๓ แผนงานการศึกษา

ที่	โครงการ	วัตถุประสงค์	เป้าหมาย (ผลผลิตของโครงการ)	งบประมาณและที่ผ่านมา				ตัวชี้วัด (KPI)	ผลลัพธ์ที่คาดหวัง	หน่วยงาน รับผิดชอบหลัก
				๒๕๖๑ (บาท)	๒๕๖๒ (บาท)	๒๕๖๓ (บาท)	๒๕๖๔ (บาท)			
๖๗	โครงการแข่งขันกีฬาประจำตำบล "ทะเลเม่นชัยเกมส์" ประจำปี ๒๕๖๑	- เพื่อส่งเสริมการเล่นกีฬา และการออกกำลังกายและรู้จักใช้เวลาว่างให้เป็นประโยชน์ - เพื่อเสริมสร้างความรัก ความสามัคคี รู้แพ้ รู้ชนะ และรู้ถ้อย ภายใต้อาณัติ	- เด็ก เยาวชน และประชาชน ได้เล่นกีฬาและออกกำลังกาย ได้ใช้เวลาว่างให้เกิดประโยชน์ - เด็ก เยาวชน และประชาชน เกิดความรัก ความสามัคคี ภายใต้อาณัติ	๒๐๐,๐๐๐	๒๐๐,๐๐๐	๒๐๐,๐๐๐	๒๐๐,๐๐๐	- ร้อยละ ๙๐ ประชาชนร่วม กิจกรรม	- ลดปัญหาสังคมใน กลุ่มเด็ก เยาวชน นักเรียน นักศึกษา และวัฒนธรรม	กอง การศึกษา ศาสนา และวัฒนธรรม
๖๘	โครงการจัดงานวันเด็กแห่งชาติ ประจำปี ๒๕๖๑	เพื่อส่งเสริมให้เด็กกล้าคิด กล้าทำ กล้าแสดง ออกในสิ่ง ที่ดีงาม	เด็ก เยาวชนและผู้ร่วมงาน ในเขตพื้นที่ตำบลทะเลเม่นชัย จำนวน ๑๐ หมู่บ้าน	๔๐,๐๐๐	๔๐,๐๐๐	๔๐,๐๐๐	๔๐,๐๐๐	จำนวนเด็ก เยาวชน และ ประชาชนที่เข้า ร่วมงาน	เด็กและเยาวชนได้ รับการเสริมสร้างเปิด โอกาสให้แสดงออก ได้รับการพัฒนาให้ดี	กอง การศึกษา ศาสนา และวัฒนธรรม
๖๙	อุดหนุนโครงการก่อสร้าง อาคารศูนย์พัฒนาเด็กเล็ก (จากกรมส่งเสริมปกครอง ท้องถิ่น)	- เพื่อส่งเสริมให้เด็กมีสุขภาพ ที่ดีและเติบโตตามวัย - เพื่อให้เด็กนักเรียนศูนย์ พัฒนาเด็กเล็กได้มีพื้นที่ สำหรับการศึกษเล่าเรียน	ทำการก่อสร้างศูนย์พัฒนา เด็กเล็ก	๒,๙๕๖,๐๐๐	๒,๙๕๖,๐๐๐	๒,๙๕๖,๐๐๐	๒,๙๕๖,๐๐๐	ระดับความ พึงพอใจต่อ ผู้ปกครอง เด็ก	- เด็กนักเรียนศูนย์ พัฒนาเด็กเล็กได้มี สถานที่สำหรับศึกษา - เป็นสถานที่สำหรับ ส่งเสริมพัฒนาการ ให้แก่เด็กนักเรียน ศูนย์พัฒนาเด็กเล็ก	กอง การศึกษา ศาสนา และวัฒนธรรม

๓.๓ แผนงานการศึกษา

ที่	โครงการ	วัตถุประสงค์	เป้าหมาย (ผลผลิตของโครงการ)	งบประมาณและที่ผ่านมา				ตัวชี้วัด (KPI)	ผลลัพธ์ที่คาดว่าจะ	หน่วยงาน รับผิดชอบหลัก
				๒๕๖๑ (บาท)	๒๕๖๒ (บาท)	๒๕๖๓ (บาท)	๒๕๖๔ (บาท)			
๗๐	อาหารเสริม (นม)	- เพื่อให้เด็กนักเรียนมีร่างกาย แข็งแรง มีโภชนาการที่ดี	- เพื่อจ่ายเป็นค่าจัดซื้อ อาหารเสริม (นม) ให้กับ โรงเรียนจำนวน ๕ แห่ง	๑,๑๖๑,๕๑๒	๑,๑๖๑,๕๑๒	๑,๑๖๑,๕๑๒	๑,๑๖๑,๕๑๒	- เด็กในเขตพื้นที่ ที่มีสุขภาพ แข็งแรง	- นักเรียนมีสุขภาพ แข็งแรง มีโภชนา การที่ดี	กอง การศึกษา ศาสนา และวัฒนธรรม
			- โรงเรียนบ้านหนองไทร							
			- โรงเรียนบ้านหนองบัว							
			- โรงเรียนบ้านหนองม่วง							
			- โรงเรียนบ้านบริหารชนบท							
			- ศูนย์พัฒนาเด็กวัดอัมพวันฯ							

๓.๔ แผนงานสาธารณสุข

ที่	โครงการ	วัตถุประสงค์	เป้าหมาย (ผลผลิตของโครงการ)	งบประมาณและที่ผ่านมา				ตัวชี้วัด (KPI)	ผลลัพธ์ที่คาดว่าจะ	หน่วยงาน รับผิดชอบหลัก
				๒๕๖๑ (บาท)	๒๕๖๒ (บาท)	๒๕๖๓ (บาท)	๒๕๖๔ (บาท)			
๗๑	โครงการอบรมให้ความรู้เรื่องโรค	- เพื่อให้ประชาชนมีความ	ประชาชน นักเรียน	๒๐,๐๐๐	๒๐,๐๐๐	๒๐,๐๐๐	๒๐,๐๐๐	ร้อยละของผู้เข้า	ผู้เข้ารับการอบรม	สำนักปลัด
	ใช้เลือดออก โรคเอสดี และ	รู้เกี่ยวกับการป้องกันโรค	นักศึกษา เยาวชน					รับการอบรมเข้า	รู้จักป้องกันโรคต่างๆ	งาน
	โรคอุบัติใหม่	ใช้เลือดออก โรคเอสดี	ในพื้นที่ตำบลทะเลเม่นชัย					ใจ เกี่ยวกับโรค	ที่จะเกิดขึ้น	สาธารณสุข
		และโรคอุบัติใหม่						ต่างๆ		
๗๒	โครงการซ่อมแซมครุภัณฑ์	- เพื่อซ่อมแซมครุภัณฑ์ให้	- ซ่อมครุภัณฑ์เครื่องฟ่น	๑๐,๐๐๐	๑๐,๐๐๐	๑๐,๐๐๐	๑๐,๐๐๐	- เครื่องมือ	- ได้เครื่องมือ	งาน
	เครื่องฟ่นหมอกควัน ค่าบำรุง	คงสภาพที่สามารถใช้งานได้	หมอกควัน และอุปกรณ์					เครื่องใช้ มีพอใช้	เครื่องใช้ที่พร้อมใช้	สาธารณสุข
	รักษาหรือซ่อมแซมทรัพย์สิน		อื่นๆ						งาน	
	อื่นๆ วัสดุต่างๆ									
๗๓	โครงการป้องกันและควบคุม	- ควบคุมและป้องกันการ	- จัดซื้อน้ำยาเคมีในการ	๓๓๐,๐๐๐	๓๓๐,๐๐๐	๓๓๐,๐๐๐	๓๓๐,๐๐๐	- พื้นที่ปราศจาก	- พื้นที่ตำบล	งาน
	โรคติดต่อ	แพร่ระบาดของโรค เช่น	กำจัดยุง จำนวน ๘๐					โรคใช้เลือดออก	ทะเลเม่นชัยปราศจาก	สาธารณสุข
		โรคประจำถิ่น หรือโรค	ขวดต่อปี						โรคใช้เลือดออก	
		ระบาดร้ายแรงที่เกิดตาม	- จัดซื้อทรายกำจัดลูกน้ำ							
		ฤดูกาล เช่น โรคฉี่หนู	ยุ้งลายจำนวน ๓๐							
		โรคไข้หวัดนก ไข้หวัด	ขวดต่อปี							
		สายพันธุ์ใหม่ๆ ฯลฯ	- ค่าวัสดุเชื้อเพลิงและ							
		น้ำมันหล่อลื่น								

๓.๒ แผนงานสร้างเสริมความเข้มแข็งและชุมชน

ที่	โครงการ	วัตถุประสงค์	เป้าหมาย (ผลผลิตของโครงการ)	งบประมาณและที่ผ่านมา				ตัวชี้วัด (KPI)	ผลลัพธ์ที่คาดหวัง	หน่วยงาน รับผิดชอบหลัก
				๒๕๖๑ (บาท)	๒๕๖๒ (บาท)	๒๕๖๓ (บาท)	๒๕๖๔ (บาท)			
๗๔	โครงการส่งเสริมและพัฒนา ศักยภาพผู้สูงอายุ "โรงเรียน ผู้สูงอายุ" ประจำปี ๒๕๖๑	เพื่อให้ผู้สูงอายุได้รวมกลุ่ม ทำกิจกรรมต่างๆร่วมกัน เพื่อให้ผู้สูงอายุได้รับความ สุข สนุกสนานมีความสุขภาค	จัดกิจกรรมให้กับผู้สูงอายุ ในเขตพื้นที่ที่สนใจสมัคร เข้าร่วมโครงการ	๑๐๐,๐๐๐	๑๐๐,๐๐๐	๑๐๐,๐๐๐	๑๐๐,๐๐๐	จำนวนผู้สูงอายุ ที่เข้าร่วมกิจกรรม	- ผู้สูงอายุได้รวมกลุ่ม กันเพื่อทำกิจกรรมต่างๆ - ผู้สูงอายุได้ใช้เวลา ว่างให้เกิดประโยชน์	กอง สวัสดิการสังคม
๗๕	โครงการเติมคุณค่าและร่วม รักษา สานต่อภูมิปัญญาท้องถิ่น ของผู้สูงอายุให้คงอยู่คู่ลูก หลานสืบไป	- เพื่อให้เห็นคุณค่าและ ภูมิปัญญาของผู้สูงอายุ - เพื่อค้นหาและสืบสาน ภูมิปัญญาท้องถิ่นให้คงอยู่ - เพื่อพบปะแลกเปลี่ยน ความรู้ ความคิดเห็นและใช้ เวลาว่างให้เป็นประโยชน์	ผู้สูงอายุในพื้นที่ตำบล ทะเมนชัย	๓๐,๐๐๐	๓๐,๐๐๐	๓๐,๐๐๐	๓๐,๐๐๐	จำนวนผู้เข้า รับการอบรม	- ผู้เข้าร่วมโครงการรู้ จักภูมิปัญญาของ ท้องถิ่น - สามารถนำความรู้ ไปถ่ายทอดให้ผู้อื่น และนำมาปรับใช้ใน การดำรงชีวิตประจำ	กอง สวัสดิการสังคม
๗๖	โครงการเยาวชนรุ่นใหม่ ร่วมใจ ต้านภัยยาเสพติด	- เพื่อให้เยาวชนได้รับรู้ถึง ยาเสพติด - เพื่อสร้างผู้นำเยาวชนใน การต่อต้านและป้องกันการ แพร่ระบาดของยาเสพติดใน สถานศึกษาและชุมชน	- จัดเข้าค่ายอบรมปรับเปลี่ยน พฤติกรรมผู้เสพ/ผู้ติดยาเสพติด และกลุ่มเสี่ยงในเขตพื้นที่ อบต. ให้มีกิจกรรมร่วมกัน	๕๐,๐๐๐	๕๐,๐๐๐	๕๐,๐๐๐	๕๐,๐๐๐	- จำนวนผู้เข้ารับ การอบรม	- เยาวชนรับรู้ปัญหา และพิษภัยของ ยาเสพติด - เยาวชนสามารถ เป็นแกนนำในการป้องกัน และต่อต้านการแพร่ ระบาดของยาเสพติด	สำนักปลัด

๓.๖ แผนงานสร้างเสริมความเข้มแข็งและชุมชน

ที่	โครงการ	วัตถุประสงค์	เป้าหมาย (ผลผลิตของโครงการ)	งบประมาณและที่ผ่านมา				ตัวชี้วัด (KPI)	ผลลัพธ์ที่คาดว่าจะ	หน่วยงาน รับผิดชอบหลัก
				๒๕๖๑ (บาท)	๒๕๖๒ (บาท)	๒๕๖๓ (บาท)	๒๕๖๔ (บาท)			
๗๗	โครงการป้องกันและแก้ไขปัญหา การตั้งครรภ์ก่อนวัยอันควร (แก้มใส...วัยเสี่ยง)	- เพื่อลดจำนวนสถิติของเด็ก วัยรุ่นที่ตั้งครรภ์ก่อนวัยอันควร - รณรงค์ให้เด็กวัยรุ่นรู้จัก วิธีป้องกันที่ถูกต้องวิธี	- จัดกิจกรรมป้องกันและ แก้ไขปัญหาการตั้งครรภ์ ก่อนวัยอันควร - เด็กวัยรุ่นในพื้นที่ตำบล ทะเลเม่นชัยและกลุ่มเสี่ยง	๓๐,๐๐๐	๓๐,๐๐๐	๓๐,๐๐๐	๓๐,๐๐๐	- ลดปัญหาการ ตั้งครรภ์ก่อน วัยอันควร	- ลดจำนวนสถิติของ เด็กวัยรุ่นที่ตั้งครรภ์ ก่อนวัยอันควร	กอง สวัสดิการสังคม
๗๘	โครงการเข้าค่ายฝึกอบรมเพื่อ พัฒนาและเพิ่มศักยภาพ แกนนำเด็ก และเยาวชน ในพื้นที่ตำบลทะเลเม่นชัย	เพื่อให้แกนนำเด็ก และ เยาวชนในเขตพื้นที่ได้รู้ และเข้าใจถึงบทบาทและ หน้าที่	แกนนำเด็กและเยาวชนใน พื้นที่ จำนวน ๕๐ คน	๕๐,๐๐๐	๕๐,๐๐๐	๕๐,๐๐๐	๕๐,๐๐๐	มีแกนนำที่มี ศักยภาพ	แกนนำเด็กและ เยาวชนในพื้นที่รู้และ เข้าใจถึงบทบาทและ หน้าที่ที่สำคัญ	กอง สวัสดิการสังคม
๗๙	โครงการเข้าค่ายกิจกรรม ครอบครัวเพื่อป้องกันและ แก้ไขปัญหาการติดเกมส์ ออนไลน์และติดเพื่อนของเด็ก และเยาวชน	- เพื่อปลูกฝังให้เด็ก เยาวชน และผู้ปกครองได้เล็งเห็น ปัญหาที่เกิดขึ้น - เพื่อให้เด็ก เยาวชนและ ผู้ปกครองสามารถพัฒนา ตัวเองรู้บทบาทหน้าที่ที่ ต้องทำเพื่อจะนำไปสู่การ ป้องกันการติดเกมส์	เด็ก เยาวชนและครอบครัว กลุ่มผู้เสี่ยง จำนวน ๓๐ ครอบครัว	๕๐,๐๐๐	๕๐,๐๐๐	๕๐,๐๐๐	๕๐,๐๐๐	จำนวนคนที่เข้า ร่วมกิจกรรม	เด็กเยาวชนและ ผู้ปกครองรู้และเข้าใจ ถึงที่มาของปัญหาที่ ทำให้เด็ก เยาวชนติด เกมส์	กอง สวัสดิการสังคม

๓.๖ แผนงานสร้างความเข้มแข็งและชุมชน

ที่	โครงการ	วัตถุประสงค์	เป้าหมาย (ผลผลิตของโครงการ)	งบประมาณและที่ผ่านมา				ตัวชี้วัด (KPI)	ผลลัพธ์ที่คาดว่าจะ	หน่วยงาน รับผิดชอบหลัก
				๒๕๖๑ (บาท)	๒๕๖๒ (บาท)	๒๕๖๓ (บาท)	๒๕๖๔ (บาท)			
๘๐	โครงการเติมรัก ต่อชีวิตให้แก่ ผู้ด้อยโอกาสในสังคม (ผู้ป่วยเอดส์ และครอบครัว)	- เพื่อสร้างกำลังใจให้กับ กลุ่มผู้ป่วยเอดส์ ให้เห็น คุณค่าของชีวิตและพร้อม ที่จะดำรงชีวิตต่อไป	- ผู้ป่วยเอดส์และผู้ ที่ได้รับผลกระทบ (คนในครอบครัว ผู้ป่วยเอดส์)	๓๐,๐๐๐	๓๐,๐๐๐	๓๐,๐๐๐	๓๐,๐๐๐	- จำนวนคนที่ เข้ารับการอบรม	- ผู้ป่วยมีกำลังใจ สามารถที่จะดำเนิน ชีวิตต่อไปอย่างมี ความสุข	กอง สวัสดิการสังคม
๘๑	โครงการพัฒนาและเพิ่ม ศักยภาพบทบาทสตรีในพื้นที่ ตำบลทะเลเมนชัย ประจำปี ๒๕๖๑	เพื่อเป็นการสนับสนุนการ ดำเนินกิจกรรมการพัฒนา และเพิ่มศักยภาพบทบาท สตรีในเขตพื้นที่ตำบล ทะเลเมนชัย	กลุ่มสตรีในเขตพื้นที่ตำบล ทะเลเมนชัย	๕๐,๐๐๐	๕๐,๐๐๐	๕๐,๐๐๐	๕๐,๐๐๐	จำนวนสตรี	กลุ่มสตรีได้ดำเนิน กิจกรรมการพัฒนา และเพิ่มศักยภาพ บทบาทสตรีในเขต พื้นที่ตำบลทะเลเมนชัย	กอง สวัสดิการสังคม
๘๒	โครงการก่อสร้าง/จัดตั้งศูนย์บริการ คนพิการทั่วไป	เพื่อเป็นศูนย์กลางการให้ บริการข้อมูลข่าวสารเกี่ยว กับสิทธิประโยชน์ สวัสดิการ และความช่วยเหลือต่างๆ ที่ผู้บริการร้องขอ	ผู้พิการในเขตพื้นที่บริการ ทั้งหมด	๑๐๐,๐๐๐	๑๐๐,๐๐๐	๑๐๐,๐๐๐	๑๐๐,๐๐๐	ระดับความ สำเร็จของ การจัดตั้ง	ผู้พิการมีศูนย์กลางใน การขอรับบริการข้อมูล ข่าวสาร เกี่ยวกับสิทธิ ประโยชน์สวัสดิการ และสามารถประสาน ขอรับการช่วยเหลือ ต่างๆได้สะดวก	กอง สวัสดิการสังคม

๓.๗ แผนงานการศาสนา วัฒนธรรม และนันทนาการ

ที่	โครงการ	วัตถุประสงค์	เป้าหมาย (ผลผลิตของโครงการ)	งบประมาณและที่ผ่านมา				ตัวชี้วัด (KPI)	ผลลัพธ์ที่คาดว่าจะ	หน่วยงาน รับผิดชอบหลัก
				๒๕๖๑ (บาท)	๒๕๖๒ (บาท)	๒๕๖๓ (บาท)	๒๕๖๔ (บาท)			
๘๔	โครงการประเพณีลอยกระทง ประจำปี ๒๕๖๑	- เพื่อเป็นการขอขมาต่อพระ แม่คงคาที่เราได้อาศัยน้ำกิน น้ำใช้และได้ทั้งปฏิกูลลงแม่น้ำ - เพื่อเป็นการส่งเสริม ประเพณีและวัฒนธรรมอันดี งามให้คงอยู่สืบไป	เด็ก เยาวชน และประชาชน ได้ร่วมกันสืบสานประเพณี และวัฒนธรรมอันดีงามให้คง อยู่สืบไป	๕๐,๐๐๐	๕๐,๐๐๐	๕๐,๐๐๐	๕๐,๐๐๐	ร้อยละของ ประชาชนร่วม กิจกรรมทาง ศาสนามากขึ้น	ประชาชนในพื้นที่ วัฒนธรรม ประเพณี อันดีงาม และวัฒนธรรม	กอง การศึกษา ศาสนา และวัฒนธรรม
๘๕	โครงการสืบสานประเพณี วันสงกรานต์ ประจำปี ๒๕๖๑	เพื่ออนุรักษ์วัฒนธรรมขนม ธรรมเนียมที่ดีงามของ ท้องถิ่นให้คงอยู่สืบไป	ประชาชนในพื้นที่ ตำบลทะเลเม่นชัย	๓๐,๐๐๐	๓๐,๐๐๐	๓๐,๐๐๐	๓๐,๐๐๐	- ร้อยละของ ผู้สูงอายุในพื้นที่ ตำบลทะเลเม่นชัย ร่วมกิจกรรม	- การแสดงออกถึง ความกตัญญู การ อนุรักษ์ประเพณี ท้องถิ่น	กอง การศึกษา ศาสนา และวัฒนธรรม
๘๖	โครงการถวายเทียนพรรษา ประจำปี ๒๕๖๑	- เพื่อเป็นการสืบสาน อนุรักษ์ ประเพณีวัฒนธรรม ของท้องถิ่นให้คงอยู่ต่อไป - เพื่อเป็นการส่งเสริมทะนุ บำรุงพระพุทธศาสนา	- เชิญชวนประชาชนร่วม ทำบุญตักบาตร ฟังธรรม ปฏิบัติธรรมในวันสำคัญทาง พุทธศาสนา - ถวายเทียนพรรษาและ ปัจจัยบำรุงศาสนาในเทศกาล เข้าพรรษา	๓๐,๐๐๐	๓๐,๐๐๐	๓๐,๐๐๐	๓๐,๐๐๐	ร้อยละของ ประชาชนร่วม กิจกรรมทาง ศาสนามากขึ้น	พุทธศาสนิกชนได้ ร่วมกันบำเพ็ญกุศล ในวันสำคัญทาง พุทธศาสนา	กอง การศึกษา ศาสนา และวัฒนธรรม

๓.๙ แผนงานกลาง

ที่	โครงการ	วัตถุประสงค์	เป้าหมาย (ผลผลิตของโครงการ)	งบประมาณและที่ผ่านมา				ตัวชี้วัด (KPI)	ผลลัพธ์ที่คาดว่าจะ	หน่วยงาน รับผิดชอบหลัก
				๒๕๖๑ (บาท)	๒๕๖๒ (บาท)	๒๕๖๓ (บาท)	๒๕๖๔ (บาท)			
๘๗	สมทบกองทุนหลักประกัน	- สนับสนุนงานบริการด้าน	- อุดหนุนงบประมาณ	๑๕๐,๐๐๐	๑๕๐,๐๐๐	๑๕๐,๐๐๐	๑๕๐,๐๐๐	- ประชาชนได้รับ	- ประชาชนได้รับ	งาน
	สุขภาพ (สปสช.)	สาธารณสุขในพื้นที่	กองทุนหลักประกันสุขภาพ					การบริการจาก	บริการที่ดีด้าน	สาธารณสุข
			ตำบลทะเลเม่นชัย					สปสช.	สาธารณสุข	
๘๘	เบี้ยยังชีพผู้พิการ	- เพื่อจ่ายเป็นเบี้ยยังชีพให้	- ผู้พิการ จำนวน ๒๗๖ คน	๒,๖๔๙,๖๐๐	๒,๖๔๙,๖๐๐	๒,๖๔๙,๖๐๐	๒,๖๔๙,๖๐๐	- ร้อยละของ	- ผู้พิการได้รับการ	กอง
		กับผู้พิการ						ผู้พิการ	เอาใจใส่ และมี	สวัสดิการสังคม
								มีความเป็นอยู่ที่ดี	คุณภาพชีวิตที่ดีขึ้น	
๘๙	เบี้ยยังชีพผู้ป่วยเอดส์	- เพื่อให้การสงเคราะห์	- จ่ายเบี้ยยังชีพให้กับผู้ป่วย	๙๐,๐๐๐	๙๐,๐๐๐	๙๐,๐๐๐	๙๐,๐๐๐	- ร้อยละของ	- ผู้ป่วยเอดส์ได้รับ	กอง
		ผู้ป่วยเอดส์	เอดส์ จำนวน ๑๕ คน					จำนวนผู้ติดเชื้อ	การเอาใจใส่และมี	สวัสดิการสังคม
								มีความเป็นอยู่ที่ดี	คุณภาพชีวิตที่ดีขึ้น	
๙๐	เบี้ยยังชีพผู้สูงอายุ	- เพื่อจ่ายเป็นเบี้ยยังชีพให้	- ผู้สูงอายุ ช่วงอายุ ๖๐-๖๙ ปี	๕,๘๙๔,๔๐๐	๕,๘๙๔,๔๐๐	๕,๘๙๔,๔๐๐	๕,๘๙๔,๔๐๐	- ร้อยละของ	- ผู้สูงอายุ ได้รับการ	กอง
		กับผู้สูงอายุ	จำนวน ๔๓๕ คน					ผู้สูงอายุใน	เอาใจใส่ และมี	สวัสดิการสังคม
			- ผู้สูงอายุ ช่วงอายุ ๗๐-๗๙ ปี					พื้นที่ อบต.	คุณภาพชีวิตที่ดีขึ้น	
			จำนวน ๒๐๒ คน					มีความเป็นอยู่ที่ดี		
			- ผู้สูงอายุ ช่วงอายุ ๘๐-๘๙ ปี							
			จำนวน ๙๑ คน							
		- ผู้สูงอายุ ช่วงอายุ ๙๐ ขึ้นไป								
		จำนวน ๑๖ คน								

ยุทธศาสตร์จังหวัดบุรีรัมย์ที่ ๓ การพัฒนาด้านทรัพยากรธรรมชาติและสิ่งแวดล้อม

- ยุทธศาสตร์การพัฒนาของ อปท. ในเขตจังหวัดที่ ๒ การพัฒนาการท่องเที่ยวและการกีฬา

๔. ยุทธศาสตร์การพัฒนาด้านสิ่งแวดล้อม

๔.๓ แผนงานการศึกษา

ที่	โครงการ	วัตถุประสงค์	เป้าหมาย (ผลผลิตของโครงการ)	งบประมาณและที่ผ่านมา				ตัวชี้วัด (KPI)	ผลลัพธ์ที่คาดหวัง	หน่วยงาน รับผิดชอบหลัก
				๒๕๖๑ (บาท)	๒๕๖๒ (บาท)	๒๕๖๓ (บาท)	๒๕๖๔ (บาท)			
๔๑	โครงการ "รักน้ำ รักป่า รักแผ่นดิน" ประจำปี ๒๕๖๑	- ส่งเสริมให้ชุมชนเข้ามา มีส่วนร่วมในการแก้ไข ปัญหาภาวะโลกร้อนโดย เพิ่มพื้นที่สีเขียว	- จัดหาต้นไม้ต่างๆ ปลูกหญ้าแฝกและปรับปรุง ภูมิทัศน์ในเขตพื้นที่ อบต. - เพิ่มพื้นที่สีเขียวโดยการ ปลูกต้นไม้รวมทั้งมีการ	๒๐,๐๐๐	๒๐,๐๐๐	๒๐,๐๐๐	๒๐,๐๐๐	- มีพื้นที่ สีเขียวให้ชุมชน	- ทำให้มีพื้นที่สีเขียว เพิ่มขึ้นตามโครงการฯ เพื่อบรรเทาปัญหา ภาวะโลกร้อน	สำนักปลัด
		- ส่งเสริมสนับสนุนให้ ชุมชนเป็นเมืองน่าอยู่	ปลูกต้นไม้รวมทั้งมีการ						- อบท.และประชาชน ได้มีส่วนร่วมในการ	
		สวยงามและประชาชนมี คุณภาพ	วัฒนธรรม โดยยังคง อัตลักษณ์ของท้องถิ่นไว้						รักษาธรรมชาติ	

๔.๔ แผนงานสาธารณสุข

ที่	โครงการ	วัตถุประสงค์	เป้าหมาย (ผลผลิตของโครงการ)	งบประมาณและที่ผ่านมา				ตัวชี้วัด (KPI)	ผลลัพธ์ที่คาดว่าจะ	หน่วยงาน รับผิดชอบหลัก
				๒๕๖๑ (บาท)	๒๕๖๒ (บาท)	๒๕๖๓ (บาท)	๒๕๖๔ (บาท)			
๙๒	โครงการคัดแยกขยะในชุมชน	- เพื่อให้ประชาชนมีจิตสำนึก ในการทิ้งขยะ และรักษา สิ่งแวดล้อมภายในชุมชน	- จัดอบรมให้ความรู้แก่ เยาวชนและประชาชนที่สนใจ	๔๐,๐๐๐	๔๐,๐๐๐	๔๐,๐๐๐	๔๐,๐๐๐	- ปริมาณขยะ ลดน้อยลง	-ประชาชนมีจิตสำนึก ที่ดีในการดูแลรักษา	งาน สาธารณสุข
		- เพื่อรณรงค์สร้างจิตสำนึก ในการทิ้งขยะ และรักษา	ประชาชนร่วมคิดกันคัดแยก ขยะในชุมชน					- เพิ่มรายได้ ให้กับครอบครัว	สิ่งแวดล้อมและปรับ เปลี่ยนพฤติกรรมใน การทิ้งขยะ	
		- เพื่อสร้างรูปแบบการจัด การคัดแยกขยะโดยทุกคน	- นำขยะอินทรีย์มาทำน้ำสกัด ชีวภาพเพื่อใช้ในการเกษตร						- ปริมาณขยะอินทรีย์ ที่เกิดขึ้นตามครัวเรือน สามารถใช้ประโยชน์	
		ในชุมชนมีส่วนร่วมเป็นการ เพิ่มรายได้อีกรูปแบบหนึ่ง	- ทำปุ๋ยชีวภาพจากการหมัก ขยะอินทรีย์						ได้หลากหลายขึ้น	

ยุทธศาสตร์จังหวัดบุรีรัมย์ที่ ๕ การพัฒนาด้านการบริหารจัดการ

- ยุทธศาสตร์การพัฒนาของ อปท. ในเขตจังหวัดที่ ๕ การพัฒนาขีดสมรรถนะองค์กร

๕. ยุทธศาสตร์การพัฒนาด้านการบริหารจัดการบ้านเมืองที่ดี

๕.๑ แผนงานบริหารงานทั่วไป

ที่	โครงการ	วัตถุประสงค์	เป้าหมาย (ผลผลิตของโครงการ)	งบประมาณและที่ผ่านมา				ตัวชี้วัด (KPI)	ผลลัพธ์ที่คาดว่าจะ	หน่วยงาน รับผิดชอบหลัก
				๒๕๖๑ (บาท)	๒๕๖๒ (บาท)	๒๕๖๓ (บาท)	๒๕๖๔ (บาท)			
๕๓	ค่าใช้จ่ายในการเลือกตั้งสมาชิกสภาและผู้บริหารท้องถิ่น	- เพื่อจัดการเลือกตั้งผู้บริหารและสมาชิกสภา	- ดำเนินการจัดการเลือกตั้ง	๕๐๐,๐๐๐	๕๐๐,๐๐๐	๕๐๐,๐๐๐	๕๐๐,๐๐๐	- ประชาชนออกมาใช้สิทธิเลือกตั้ง	- ท้องถิ่นมีผู้บริหารและสมาชิกที่เป็นไป	สำนักปลัด
		กรณีครบวาระ หรือมีการเลือกตั้งซ่อม	กรณีครบวาระหรือเลือกตั้งซ่อม					มากขึ้น	ตามระบอบประชาธิปไตย	
๕๔	โครงการอบรมสัมมนาการเพิ่มประสิทธิภาพการปฏิบัติงานผู้บริหาร สมาชิกสภาท้องถิ่น พนักงานส่วนตำบล ลูกจ้างประจำ พนักงานจ้าง	- เพื่อส่งเสริมให้คณะผู้บริหาร สมาชิก และบุคลากรของ อบต. พนักงานส่วนตำบล ลูกจ้างประจำ และผู้นำชุมชนในเขตพื้นที่ อบต.ทะเมนชัย สามารถเพิ่มมากขึ้น	- คณะผู้บริหาร สมาชิกสภา และผู้นำชุมชนในเขตพื้นที่ อบต.ทะเมนชัย ฝึกอบรมศึกษาดูงานตามหลัก	๔๐๐,๐๐๐	๔๐๐,๐๐๐	๔๐๐,๐๐๐	๔๐๐,๐๐๐	- คณะผู้บริหาร สมาชิกสภา	- การปฏิบัติงานของ พนักงานส่วนตำบล ลูกจ้างมีประสิทธิภาพ	ทั้ง ๕ ส่วน ๑. สำนักปลัด ๒. กองคลัง ๓. กองช่าง ๔. กองการศึกษา ๕. กอง
		- เพื่อจ่ายค่าใช้จ่ายในการศึกษาดูงานเพื่อเพิ่มประสิทธิภาพในการปฏิบัติงาน	สูตรต่างๆ					ในการปฏิบัติงาน	พัฒนาตนเอง พัฒนาชุมชนตามแนวปรัชญาเศรษฐกิจพอเพียง	

๕.๖ แผนงานสร้างความเข้มแข็งของชุมชน

ที่	โครงการ	วัตถุประสงค์	เป้าหมาย (ผลผลิตของโครงการ)	งบประมาณและที่ผ่านมา				ตัวชี้วัด (KPI)	ผลลัพธ์ที่คาดว่าจะ	หน่วยงาน รับผิดชอบหลัก
				๒๕๖๑ (บาท)	๒๕๖๒ (บาท)	๒๕๖๓ (บาท)	๒๕๖๔ (บาท)			
๙๗	โครงการสัมมนาเชิงปฏิบัติการ และจัดเวทีประชาคมหมู่บ้าน และตำบลในการจัดทำแผน พัฒนาท้องถิ่นสี่ปี	- เพื่อปฏิบัติตามระเบียบ กระทรวงมหาดไทย ว่าด้วย การจัดทำแผนพัฒนาของ อปท. พ.ศ. ๒๕๕๘ (แก้ไขเพิ่มเติม ฉบับที่ ๒ พ.ศ. ๒๕๕๙)	- จัดประชุมประชาคมตาม กำหนดสัดส่วนหมู่บ้าน/ตำบล จำนวน ๑๐ หมู่บ้าน - หน่วยงานภาครัฐ เอกชน องค์กรเอกชน - ผู้นำชุมชน กำนัน ผู้ใหญ่บ้าน - คณะกรรมการแผนพัฒนา สามปี	๒๐,๐๐๐	๒๐,๐๐๐	๒๐,๐๐๐	๒๐,๐๐๐	- ผลการดำเนิน บรรลุตามแผน ร้อยละ ๗๐	- ส่งเสริมระบอบ ประชาธิปไตย - ทุกส่วนให้เข้ามามี ส่วนร่วมในการ กำหนดความต้องการ แก้ไขปัญหาเสนอแนะ ข้อคิดเห็น แผนงาน โครงการอันเป็นส่วน ร่วม	สำนักปลัด
๙๘	โครงการปกป้องสถาบันของชาติ	- เพื่อเสริมสร้างความรัก และความสามัคคีของคนใน ชาติ	- จัดกิจกรรมฝึกอบรมและ ดำเนินกิจกรรมในการปกป้อง สถาบันสำคัญของชาติ	๕,๐๐๐	๕,๐๐๐	๕,๐๐๐	๕,๐๐๐	- ร้อยละของ ความสำเร็จ	- ชาวตำบลทะเลเม่นชัย มีความรัก สามัคคี ไม่แบ่งฝักแบ่งฝ่าย	สำนักปลัด
๙๙	โครงการอบรมให้ความรู้การจัด ทำแผนชีวิตหมู่บ้านสันติสุข ๙ ดี	- เพื่ออบรมให้ความรู้เกี่ยว กับแผนชีวิตหมู่บ้านสันติสุข ๙ ดี	- จัดอบรมให้กับ ผู้นำชุมชน ประชาชน และบุคลากร	๒๐,๐๐๐	๒๐,๐๐๐	๒๐,๐๐๐	๒๐,๐๐๐	- ประชาชนร้อยละ ๗๐ ปฏิบัติตาม แผนชีวิตหมู่บ้าน สันติสุข ๙ ดี	- ผู้รับการอบรม ปฏิบัติตาม แผนชีวิต หมู่บ้านสันติสุข ๙ ดี	สำนักปลัด

รายละเอียดโครงการพัฒนา

แผนพัฒนาท้องถิ่นสี่ปี (พ.ศ. ๒๕๖๑ - ๒๕๖๔)

อุดหนุนองค์กรปกครองส่วนท้องถิ่น ส่วนราชการ รัฐวิสาหกิจ องค์กรประชาชน

องค์การบริหารส่วนตำบลทะเลเม่นชัย อำเภอลำปลายมาศ จังหวัดบุรีรัมย์

ยุทธศาสตร์จังหวัดบุรีรัมย์ การพัฒนาด้านเศรษฐกิจ

- ยุทธศาสตร์การพัฒนาของ อปท. ในเขตจังหวัดที่ ๒ การพัฒนาการท่องเที่ยวและการกีฬา และ ยุทธศาสตร์ที่ ๓ การพัฒนาเกษตรกรรมและอุตสาหกรรมครบวงจร

๑. ยุทธศาสตร์การพัฒนาด้านโครงสร้างพื้นฐาน

๑.๕ แผนงานเคหะและชุมชน

ที่	โครงการ	วัตถุประสงค์	เป้าหมาย (ผลผลิตของโครงการ)	งบประมาณและที่ผ่านมา				ตัวชี้วัด (KPI)	ผลลัพธ์ที่คาดหวัง	หน่วยงาน รับผิดชอบหลัก
				๒๕๖๐ (บาท)	๒๕๖๒ (บาท)	๒๕๖๓ (บาท)	๒๕๖๔ (บาท)			
๑	อุดหนุนไฟฟ้าส่วนภูมิภาค	- เพื่อให้พื้นที่มีไฟฟ้า	- ดำเนินการ/อุดหนุน	๒๐๐,๐๐๐	๒๐๐,๐๐๐	๒๐๐,๐๐๐	๒๐๐,๐๐๐	ร้อยละของ	- ประชาชนมีความ	กองช่าง
	อำเภอลำปลายมาศ	สาธารณะ(ไฟทาง)ส่อง	หน่วยงานการไฟฟ้า					ประชาชน	ปลอดภัยในชีวิตและ	
		สว่างครอบคลุม	ติดตั้งขยายเขตแนวเกษตร					พึงพอใจ	- มีไฟฟ้าส่องสว่างใน	
		- เพื่อความปลอดภัยในชีวิต	- โครงการขยายเขต						เวลากลางคืน	
		และทรัพย์สินของประชาชน	ไฟฟ้าสาธารณะ							
		ในเวลากลางคืน	- โครงการติดตั้งโคม							
			ไฟฟ้าส่องสว่างสาธารณะ							
			- โครงการซ่อมแซม							
			ไฟฟ้าแสงสว่างสาธารณะ							
			- โครงการวางสายดับ							

ยุทธศาสตร์จังหวัดบุรีรัมย์ การพัฒนาด้านสังคมและคุณภาพชีวิต และ ยุทธศาสตร์ที่ ๔ การพัฒนาด้านรักษาความมั่นคงและความสงบ

- ยุทธศาสตร์การพัฒนาของ อปท. ในเขตจังหวัดที่ ๑ เมืองนำอยู่และคุณภาพชีวิตที่ดี

๓. ยุทธศาสตร์การพัฒนาด้านคุณภาพชีวิต

๓.๑ แผนงานบริหารงานทั่วไป

ที่	โครงการ	วัตถุประสงค์	เป้าหมาย (ผลผลิตของโครงการ)	งบประมาณและที่ผ่านมา				ตัวชี้วัด (KPI)	ผลลัพธ์ที่คาดหวัง	หน่วยงาน รับผิดชอบหลัก
				๒๕๖๐ (บาท)	๒๕๖๒ (บาท)	๒๕๖๓ (บาท)	๒๕๖๔ (บาท)			
๓	อุดหนุนโครงการจัดงานรัฐพิธี	เพื่ออุดหนุนงบประมาณ	อุดหนุนงบประมาณ	๕,๐๐๐	๕,๐๐๐	๕,๐๐๐	๕,๐๐๐	ร้อยละการ	มีวัสดุ อุปกรณ์	สำนักปลัด
	และงานวันสำคัญของทาง	ในการจัดงานรัฐพิธีและ	ในการจัดงานรัฐพิธีและ					ปฏิบัติงานมี	เครื่องมือ เครื่องใช้	
	ราชการ	งานวันสำคัญของทาง	งานวันสำคัญของทาง					ประสิทธิภาพ	ครุภัณฑ์ที่จำเป็น	
		ราชการ	ราชการ					มากขึ้น	ต่อการปฏิบัติราชการ	

๓.๒ แผนงานสร้างความเข้มแข็งและชุมชน

ที่	โครงการ	วัตถุประสงค์	เป้าหมาย (ผลผลิตของโครงการ)	งบประมาณและที่ผ่านมา				ตัวชี้วัด (KPI)	ผลลัพธ์ที่คาดหวัง	หน่วยงาน รับผิดชอบหลัก
				๒๕๖๐ (บาท)	๒๕๖๒ (บาท)	๒๕๖๓ (บาท)	๒๕๖๔ (บาท)			
๕	อุดหนุนโครงการเทศกาล ของดีอำเภอลำปลายมาศ	- เพื่อสร้างจิตสำนึกของคน ในอำเภอลำปลายมาศให้ เกิดความรักสามัคคี - เพื่อจัดนิทรรศการของดี อำเภอลำปลายมาศ - เพื่อให้เกษตรกรได้นำ ผลผลิตของตัวเองมาวาง จำหน่าย	ประชาชนในเขตอำเภอ ลำปลายมาศ และอำเภอ ข้างเคียง	๕,๐๐๐	๕,๐๐๐	๕,๐๐๐	๕,๐๐๐	-ระดับความ สำเร็จของกิจกรรม	- การส่งเสริมและ อนุรักษ์ศิลปวัฒนธรรม ประเพณีโบราณให้คง อยู่และสืบสานถึง อนุชนรุ่นหลัง - ขยายตลาดสินค้า ของเกษตรกร	- ที่ว่าการอำเภอ ลำปลายมา - กองสวัสดิการ- สังคม
๖	อุดหนุนโครงการหารายได้ เพื่อจัดกิจกรรมสาธารณสุข เหล่ากาชาดจังหวัดบุรีรัมย์	- เพื่ออุดหนุนเหล่ากาชาด จังหวัดบุรีรัมย์ในการจัด กิจกรรมอันเป็น สาธารณประโยชน์	- อุดหนุนงบประมาณให้ เหล่ากาชาดจังหวัดบุรีรัมย์	๑๐,๐๐๐	๑๐,๐๐๐	๑๐,๐๐๐	๑๐,๐๐๐	- ประชาชนใน จังหวัดมีคุณภาพ ชีวิตที่ดีขึ้น มี หน่วยงานที่เป็น ศูนย์กลางการ พัฒนา	- ประชาชนใน จังหวัดบุรีรัมย์ มีคุณภาพชีวิตที่ดีขึ้น มีหน่วยงานที่เป็น ศูนย์กลางการประสาน งาน	กอง สวัสดิการสังคม

๓.๖ แผนงานสร้างความเข้มแข็งและชุมชน

ที่	โครงการ	วัตถุประสงค์	เป้าหมาย (ผลผลิตของโครงการ)	งบประมาณและที่ผ่านมา				ตัวชี้วัด (KPI)	ผลลัพธ์ที่คาดว่าจะ	หน่วยงาน รับผิดชอบหลัก
				๒๕๖๐ (บาท)	๒๕๖๒ (บาท)	๒๕๖๓ (บาท)	๒๕๖๔ (บาท)			
๗	อุดหนุนโครงการป้องกันและ แก้ไขปัญหายาเสพติด ในโรงเรียน	- เพื่อสนับสนุนให้กับโรงเรียน - เพื่อแก้ไขปัญหายาเสพติด	- อุดหนุนงบประมาณ โครงการป้องกันและแก้ไข ปัญหาเสพติดติดให้โรงเรียน จำนวน ๕ โรงเรียน โรงเรียนละ ๕,๐๐๐.- บาท - โรงเรียนบ้านหนองม่วง - โรงเรียนบ้านหนองบัว - โรงเรียนบ้านหนองไทร - โรงเรียนบ้านบริหารชนบท - โรงเรียนทะเลเมนชัยพิทยาคม	๒๕,๐๐๐	๒๕,๐๐๐	๒๕,๐๐๐	๒๕,๐๐๐	- ปัญหา ยาเสพติดลดลง	- เยาวชน รู้อันตราย จากยาเสพติด - เยาวชนสามารถ เป็นแกนนำในการ ป้องกันและต่อต้าน การแพร่ระบาดของ ยาเสพติดในสถาน ศึกษา	สำนักปลัด

รายละเอียดโครงการพัฒนา
แผนพัฒนาท้องถิ่นสี่ปี (พ.ศ. ๒๕๖๑ - ๒๕๖๔)
ประสานโครงการพัฒนาองค์การบริหารส่วนจังหวัด
องค์การบริหารส่วนตำบลทะเลเม่นชัย อำเภอลำปลายมาศ จังหวัดบุรีรัมย์

ยุทธศาสตร์จังหวัดบุรีรัมย์ การพัฒนาด้านเศรษฐกิจ

- ยุทธศาสตร์การพัฒนาของ อปท. ในเขตจังหวัดที่ ๒ การพัฒนาการท่องเที่ยวและการกีฬา
- และ ยุทธศาสตร์ที่ ๓ การพัฒนาเกษตรกรรมและอุตสาหกรรมครบวงจร

๑. ยุทธศาสตร์การพัฒนาด้านโครงสร้างพื้นฐาน

๑.๘ แผนงานอุตสาหกรรมและการโยธา

ที่	โครงการ	วัตถุประสงค์	เป้าหมาย (ผลผลิตของโครงการ)	งบประมาณและที่ผ่านมา				ตัวชี้วัด (KPI)	ผลลัพธ์ที่คาดว่าจะ	หน่วยงาน รับผิดชอบหลัก
				๒๕๖๐ (บาท)	๒๕๖๑ (บาท)	๒๕๖๒ (บาท)	๒๕๖๓ (บาท)			
๑	โครงการก่อสร้างถนนคอนกรีตเสริมเหล็ก หมู่ที่ ๖	-เพื่อให้ประชาชนสัญจรไปมาได้สะดวกมีความปลอดภัยในชีวิตและทรัพย์สิน	ก่อสร้าง ถนน คสล. หมู่ที่ ๖ บ้านบริหารชนบท ต.ทะเลเม่นชัย เชื่อม หมู่ที่ ๙	๔,๘๐๐,๐๐๐	๔,๘๐๐,๐๐๐	๔,๘๐๐,๐๐๐	๔,๘๐๐,๐๐๐	๑. ร้อยละของประชาชนเดินทางสะดวก	ประชาชนมีถนนเพื่อ	กองช่าง
	บ้านหนองไฮ ต. ตลาดโพธิ์ อ.ลำปลายมาศ จังหวัดบุรีรัมย์	เพื่อแก้ปัญหาหน้าท่วมขังและฝุ่นละอองในถนน	บ้านหนองไฮ ต. ตลาดโพธิ์ อ.ลำปลายมาศ กว้าง ๕ ม.ยาว ๒,๐๐๐ ม. หนาเฉลี่ย ๐.๑๕ ม. หรือปริมาณคอนกรีตไม่น้อยกว่า ๑๐,๐๐๐ ตร.ม.					๒. ร้อยละประชาชนที่พึงพอใจ	และลดอุบัติเหตุ	

๑.๘ แผนงานอุตสาหกรรมและการโยธา

ที่	โครงการ	วัตถุประสงค์	เป้าหมาย (ผลผลิตของโครงการ)	งบประมาณและที่ผ่านมา				ตัวชี้วัด (KPI)	ผลลัพธ์ที่คาดว่าจะ	หน่วยงาน รับผิดชอบ หลัก
				๒๕๖๐ (บาท)	๒๕๖๒ (บาท)	๒๕๖๓ (บาท)	๒๕๖๔ (บาท)			
๒	โครงการก่อสร้างถนนคอนกรีต	-เพื่อให้ประชาชนสัญจร	จาก หมู่ที่ ๘ บ้านหนองไทร	๒,๖๔๐,๐๐๐	๒,๖๔๐,๐๐๐	๒,๖๔๐,๐๐๐	๒,๖๔๐,๐๐๐	๑. ร้อยละของ	ประชาชนมีถนนเพื่อ	กองช่าง
	เสริมเหล็ก หมู่ที่ ๘	ไปมาได้สะดวกมีความ	ถึง หมู่ที่ ๓ บ้านหนองเจ้าหัว					ประชาชนเดินทาง	การสัญจรไปมาสะดวก	
	บ้านหนองไทร เชื่อม	ปลอดภัยในชีวิตและ	ต.บุโพธิ์ อ.ลำปลายมาศ					สะดวก	และลดอุบัติเหตุ	
	หมู่ที่ ๓ บ้านหนองเจ้าหัว	ทรัพย์สิน	กว้าง ๕ ม. ยาว ๑,๑๐๐ ม.					๒. ร้อยละ		
	ต.บุโพธิ์ อ.ลำปลายมาศ	- เพื่อแก้ปัญหาหน้าท่วมขัง	หนาเฉลี่ย ๐.๑๕ ม.					ประชาชนที่		
	จ.บุรีรัมย์	และฝุ่นละอองในถนน	หรือปริมาณคอนกรีตไม่					พึงพอใจ		
			น้อยกว่า ๕,๕๐๐ ตร.ม.							
๓	โครงการก่อสร้างถนนคอนกรีต	-เพื่อให้ประชาชนสัญจร	ทางหลวงชนบทสาย บร.๓๐๔๗	๔,๐๘๐,๐๐๐	๔,๐๘๐,๐๐๐	๔,๐๘๐,๐๐๐	๔,๐๘๐,๐๐๐	๑. ร้อยละของ	ประชาชนมีถนนเพื่อ	กองช่าง
	เสริมเหล็ก หมู่ที่ ๑๒	ไปมาได้สะดวกมีความ	บริเวณหน้าศูนย์พัฒนาเด็กเล็ก					ประชาชนเดินทาง	การสัญจรไปมาสะดวก	
	บ้านบุตาริต ต.ทะเลเมนชัย	ปลอดภัยในชีวิตและ	วัดหนองม่วงอัมพวัน ถึง					สะดวก	และลดอุบัติเหตุ	
	อ.ลำปลายมาศ จ.บุรีรัมย์	ทรัพย์สิน	บริเวณลำห้วยบุตาริต					๒. ร้อยละ		
		- เพื่อแก้ปัญหาหน้าท่วมขัง	หมู่ที่ ๑๒ บ้านบุตาริต					ประชาชนที่		
		และฝุ่นละอองในถนน	ก่อสร้างถนนคอนกรีตเสริม					พึงพอใจ		
			เหล็กขนาดความกว้าง ๕ ม.							
			และยาว ๑,๗๐๐ เมตร							
			หนา ๐.๑๕ ม. ปริมาณคอน							
			กรีตไม่น้อยกว่า ๘,๕๐๐ ตร.ม.							

บัญชีครุภัณฑ์
แผนพัฒนาท้องถิ่นสี่ปี (พ.ศ. ๒๕๖๑ - ๒๕๖๔)
องค์การบริหารส่วนตำบลทะเลเม่นชัย อำเภอลำปลายมาศ จังหวัดบุรีรัมย์

ที่	แผนงาน	หมวด	ประเภท	วัตถุประสงค์	เป้าหมาย (ผลผลิตของครุภัณฑ์)	งบประมาณและที่ผ่านมาก				หน่วยงาน รับผิดชอบหลัก
						๒๕๖๑ (บาท)	๒๕๖๒ (บาท)	๒๕๖๓ (บาท)	๒๕๖๔ (บาท)	
๑	แผนงานการศึกษา	หมวดค่าครุภัณฑ์ ที่ดินและสิ่งก่อสร้าง	ครุภัณฑ์ คอมพิวเตอร์	เพื่อใช้ทำงานต่างๆ	เครื่องคอมพิวเตอร์ สำหรับงานสำนักงาน	๑๖,๐๐๐	๑๖,๐๐๐	๑๖,๐๐๐	๑๖,๐๐๐	กองการศึกษา ศาสนา วัฒนธรรม
๒	แผนงานการศึกษา	หมวดค่าครุภัณฑ์ ที่ดินและสิ่งก่อสร้าง	ครุภัณฑ์ คอมพิวเตอร์	เพื่อเก็บพลังงานสำรองไว้ ใช้ในกรณีเกิดปัญหาทาง ไฟฟ้า	เครื่องสำรองไฟฟ้า ขนาด ๘๐๐ วัตต์	๓,๒๐๐	๓,๒๐๐	๓,๒๐๐	๓,๒๐๐	กองการศึกษา ศาสนา วัฒนธรรม
๓	แผนงานการศึกษา	หมวดค่าครุภัณฑ์ ที่ดินและสิ่งก่อสร้าง	ครุภัณฑ์ คอมพิวเตอร์	เพื่อให้สำนักงานได้ใช้ ซอฟต์แวร์ระบบปฏิบัติการ ที่ถูกต้องตามลิขสิทธิ์ ซอฟต์แวร์	ชุดโปรแกรมระบบปฏิบัติการ สำหรับคอมพิวเตอร์ และคอมโน้ตบุ๊กแบบ สิทธิการใช้งานประเภท ติดตั้งมาจากโรงงาน(OEM) ที่มีลิขสิทธิ์ถูกต้องตามกฎหมาย	๓,๘๐๐	๓,๘๐๐	๓,๘๐๐	๓,๘๐๐	กองการศึกษา ศาสนา วัฒนธรรม
๔	แผนงานการศึกษา	หมวดค่าครุภัณฑ์ ที่ดินและสิ่งก่อสร้าง	ครุภัณฑ์สำนักงาน	เพื่อใช้เก็บเอกสาร ให้เป็นระเบียบ	ตู้เหล็ก ๒ บานเลื่อนแบบ กระจก ขนาด ๕ ฟุต จำนวน ๒ ตู้	๑๕,๐๐๐	๑๕,๐๐๐	๑๕,๐๐๐	๑๕,๐๐๐	กองการศึกษา ศาสนา วัฒนธรรม

บัญชีครุภัณฑ์
แผนพัฒนาท้องถิ่นสี่ปี (พ.ศ. ๒๕๖๑ - ๒๕๖๔)
องค์การบริหารส่วนตำบลทะเลเม่นชัย อำเภอลำปลายมาศ จังหวัดบุรีรัมย์

ที่	แผนงาน	หมวด	ประเภท	วัตถุประสงค์	เป้าหมาย (ผลผลิตของครุภัณฑ์)	งบประมาณและที่ผ่านมาก				หน่วยงาน รับผิดชอบหลัก
						๒๕๖๑ (บาท)	๒๕๖๒ (บาท)	๒๕๖๓ (บาท)	๒๕๖๔ (บาท)	
๕	สร้างความเข้มแข็ง ของชุมชน	หมวดค่าครุภัณฑ์ ที่ดินและสิ่งก่อสร้าง	ครุภัณฑ์โฆษณา และเผยแพร่	เพื่อจัดซื้อกล้องในการ ถ่ายภาพในกิจกรรมต่างๆ	กล้องถ่ายภาพนิ่ง ระบบ ดิจิทัล ความละเอียด ๑๖ ล้านพิกเซล	๙,๐๐๐	๙,๐๐๐	๙,๐๐๐	๙,๐๐๐	กอง สวัสดิการสังคม
๖	สร้างความเข้มแข็ง ของชุมชน	หมวดค่าครุภัณฑ์ ที่ดินและสิ่งก่อสร้าง	ครุภัณฑ์สำนักงาน	เพื่อจัดซื้อตู้ในการเก็บแบบ ฟอร์มต่างๆ	ตู้ขนาด ๑๕ ลินซ์ก ขนาด ไม่น้อยกว่า ๓๗x๔๕x๓๑	๔,๓๐๐	๔,๓๐๐	๔,๓๐๐	๔,๓๐๐	กอง สวัสดิการสังคม
๗	สร้างความเข้มแข็ง ของชุมชน	ครุภัณฑ์	ครุภัณฑ์สำนักงาน	เพื่อจัดซื้อเครื่องทำน้ำร้อน น้ำเย็นในการบริการ ประชาชน	เครื่องทำน้ำร้อน-น้ำเย็น แบบต่อท่อ ขนาด ๒ ก๊อก	๒๖,๐๐๐	๒๖,๐๐๐	๒๖,๐๐๐	๒๖,๐๐๐	กอง สวัสดิการสังคม
๘	สร้างความเข้มแข็ง ของชุมชน	ครุภัณฑ์	ครุภัณฑ์สำนักงาน	เพื่อจัดซื้อพัดลมติดตั้งผนัง (ขนาด ๓ ใบพัด)	พัดลมติดตั้งผนัง ขนาด ๑๘ นิ้ว	๒,๐๐๐	๒,๐๐๐	๒,๐๐๐	๒,๐๐๐	กอง สวัสดิการสังคม

บัญชีครุภัณฑ์
แผนพัฒนาท้องถิ่นสี่ปี (พ.ศ. ๒๕๖๑ - ๒๕๖๔)
องค์การบริหารส่วนตำบลทะเลเม่นชัย อำเภอลำปลายมาศ จังหวัดบุรีรัมย์

ที่	แผนงาน	หมวด	ประเภท	วัตถุประสงค์	เป้าหมาย (ผลผลิตของครุภัณฑ์)	งบประมาณและที่ผ่านมาก				หน่วยงาน รับผิดชอบหลัก
						๒๕๖๑ (บาท)	๒๕๖๒ (บาท)	๒๕๖๓ (บาท)	๒๕๖๔ (บาท)	
๙	บริหารทั่วไป	หมวดค่าครุภัณฑ์ ที่ดินและสิ่งก่อสร้าง	ครุภัณฑ์ คอมพิวเตอร์	เพื่อจัดเก็บข้อมูลและ ดำเนินการตามโครงการ จัดตั้งศูนย์ข้อมูลบุคลากร ท้องถิ่นแห่งชาติ ระยะที่ ๑	จัดเตรียมเครื่องคอมพิวเตอร์แบบประมวลผล แบบที่ ๑ จำนวน ๑ เครื่อง	๒๙,๐๐๐	๒๙,๐๐๐	๒๙,๐๐๐	๒๙,๐๐๐	สำนักปลัด
๑๐	บริหารทั่วไป	หมวดค่าครุภัณฑ์ ที่ดินและสิ่งก่อสร้าง	ครุภัณฑ์ คอมพิวเตอร์	เพื่อเก็บพลังงานสำรองไว้ ใช้ในกรณีเกิดปัญหาทาง ไฟฟ้า	เครื่องสำรองไฟฟ้า ขนาด ๘๐๐ วัตต์	๓,๒๐๐	๓,๒๐๐	๓,๒๐๐	๓,๒๐๐	สำนักปลัด
๑๑	บริหารทั่วไป	หมวดค่าครุภัณฑ์ ที่ดินและสิ่งก่อสร้าง	ครุภัณฑ์ คอมพิวเตอร์	เพื่อให้สำนักงานได้ใช้ ซอฟต์แวร์ระบบปฏิบัติการ ที่ถูกต้องตามลิขสิทธิ์ ของซอฟต์แวร์	ชุดโปรแกรมระบบ ปฏิบัติการสำหรับ คอมพิวเตอร์และ คอมโน้ตบุ๊กแบบสิทธิการ ใช้งานประเภทติดตั้งมา จากโรงงานแบบ (OEM) ที่มีลิขสิทธิ์ถูกต้องตามกฎหมาย	๓,๘๐๐	๓,๘๐๐	๓,๘๐๐	๓,๘๐๐	สำนักปลัด
๑๒	บริหารงานคลัง	หมวดค่าครุภัณฑ์ ที่ดินและสิ่งก่อสร้าง	ครุภัณฑ์สำนักงาน	เพื่อจัดซื้อเก้าอี้คอม พิวเตอร์ จำนวน ๓ ตัว	เพื่อใช้ในการนั่งปฏิบัติ งาน	๓,๖๐๐	๓,๖๐๐	๓,๖๐๐	๓,๖๐๐	กองคลัง

บัญชีครุภัณฑ์
แผนพัฒนาท้องถิ่นสี่ปี (พ.ศ. ๒๕๖๑ - ๒๕๖๔)
องค์การบริหารส่วนตำบลทะเลเม่นชัย อำเภอลำปลายมาศ จังหวัดบุรีรัมย์

ที่	แผนงาน	หมวด	ประเภท	วัตถุประสงค์	เป้าหมาย (ผลผลิตของครุภัณฑ์)	งบประมาณและที่ผ่านมาก				หน่วยงาน รับผิดชอบหลัก
						๒๕๖๑ (บาท)	๒๕๖๒ (บาท)	๒๕๖๓ (บาท)	๒๕๖๔ (บาท)	
๑๓	แผนงานเคหะและชุมชน	หมวดค่าครุภัณฑ์ที่ดินและสิ่งก่อสร้าง	ครุภัณฑ์สำนักงาน	เพื่อใช้เก็บเอกสารให้เป็นระเบียบ	ตู้เหล็ก ๒ บานเลื่อนแบบกระจก ขนาด ๕ ฟุต จำนวน ๒ ตู้	๑๕,๐๐๐	๑๕,๐๐๐	๑๕,๐๐๐	๑๕,๐๐๐	กองช่าง
๑๔	แผนงานเคหะและชุมชน	หมวดค่าครุภัณฑ์ที่ดินและสิ่งก่อสร้าง	ครุภัณฑ์สำรวจ	เพื่อนำมาใช้ในการวัดระยะและขนาดของสิ่งก่อสร้าง	ล้อวัดระยะขนาด ๖ นิ้ว	๒,๐๐๐	๒,๐๐๐	๒,๐๐๐	๒,๐๐๐	กองช่าง
๑๕	แผนงานเคหะและชุมชน	หมวดค่าครุภัณฑ์ที่ดินและสิ่งก่อสร้าง	ครุภัณฑ์สำรวจ	เพื่อนำมาใช้ในการวัดระยะและขนาดของสิ่งก่อสร้าง	เทปวัดใยแก้ว Toplon รุ่น Y๓๑๑๐ ยาว ๑๐๐ ม.	๑,๕๐๐	๑,๕๐๐	๑,๕๐๐	๑,๕๐๐	กองช่าง
๑๖	แผนงานเคหะและชุมชน	หมวดค่าครุภัณฑ์ที่ดินและสิ่งก่อสร้าง	ครุภัณฑ์สำรวจ	เพื่อนำมาใช้ในการวัดระยะและขนาดของสิ่งก่อสร้าง	ดิจิตอลเวอร์เนีย คาลิเปอร์ ๖ นิ้ว จอ LCD	๕๐๐	๕๐๐	๕๐๐	๕๐๐	กองช่าง
๑๗	แผนงานเคหะและชุมชน	หมวดค่าครุภัณฑ์ที่ดินและสิ่งก่อสร้าง	ครุภัณฑ์โฆษณาและเผยแพร่	เพื่อจัดซื้อกล้องในการถ่ายภาพในกิจกรรมต่างๆ	กล้องถ่ายภาพนิ่ง ระบบดิจิตอล ความละเอียด ๑๖ ล้านพิกเซล	๙,๐๐๐	๙,๐๐๐	๙,๐๐๐	๙,๐๐๐	กองช่าง
รวม						๑๔๖,๙๐๐	๑๔๖,๙๐๐	๑๔๖,๙๐๐	๑๔๖,๙๐๐	

ส่วนที่ ๕

การติดตามและประเมินผล

๑. การติดตามและประเมินผลยุทธศาสตร์

ในการจัดทำแผนพัฒนาท้องถิ่นนั้น จะต้องมีการติดตามและประเมินผลแผนพัฒนา โดยจะต้องติดตามและประเมินยุทธศาสตร์ ตามระเบียบกระทรวงมหาดไทย ว่าด้วยการจัดทำแผนขององค์กรปกครองส่วนท้องถิ่น พ.ศ. ๒๕๔๘ หมวด ๖ ข้อ ๒๙ และที่แก้ไขเพิ่มเติม (ฉบับที่ ๒) พ.ศ. ๒๕๕๙ ข้อ ๑๓ (๓) และในการประเมินแผนนั้นจะต้อง ดำเนินการประเมินคุณภาพของแผนยุทธศาสตร์การพัฒนาตามแนวทางการติดตามและประเมินผลยุทธศาสตร์เพื่อสอดคล้องแผนพัฒนาท้องถิ่นสี่ปีขององค์กรปกครองส่วนท้องถิ่น แจกตามหนังสือกระทรวงมหาดไทย ที่ มท ๐๘๑๐.๒/ว ๕๗๙๗ ลงวันที่ ๑๐ ตุลาคม ๒๕๕๙ เรื่อง แนวทางและหลักเกณฑ์การติดตามและประสานแผนพัฒนาท้องถิ่นสี่ปี (พ.ศ. ๒๕๖๑ - ๒๕๖๔) ขององค์กรปกครองส่วนท้องถิ่น ตามระเบียบกระทรวงมหาดไทย ว่าด้วยการจัดทำแผนขององค์กรปกครองส่วนท้องถิ่น (ฉบับที่ ๒) พ.ศ. ๒๕๕๙

ข้อ ๒๙ คณะกรรมการติดตามและประเมินผลแผนพัฒนาพัฒนาท้องถิ่น มีอำนาจหน้าที่ ดังนี้

(๑) กำหนดแนวทาง วิธีการในการติดตามและประเมินผลแผนพัฒนา

(๒) ดำเนินการติดตามและประเมินผลแผนพัฒนาสี่ปี

แก้ไขเพิ่มเติม ฉบับที่ ๒ พ.ศ. ๒๕๕๙ (๓) รายงานผลและเสนอความเห็นซึ่งได้จากการติดตามและประเมินผลแผนพัฒนาต่อผู้บริหารท้องถิ่น เพื่อให้ผู้บริหารท้องถิ่นเสนอต่อสภาท้องถิ่น และคณะกรรมการพัฒนาท้องถิ่น พร้อมทั้งประกาศผลการติดตามและประเมินผลแผนพัฒนาให้ประชาชนในท้องถิ่นทราบในที่เปิดเผยภายในสิบห้าวัน นับแต่วันรายงานผลและเสนอความเห็นดังกล่าวและต้องปิดประกาศไว้เป็นระยะเวลาไม่น้อยกว่าสามสิบวัน โดยอย่างน้อยปีละสองครั้งภายในเดือนเมษายนและภายในเดือนตุลาคมของทุกปี

(๔) แต่งตั้งคณะอนุกรรมการหรือคณะทำงานเพื่อช่วยปฏิบัติงานตามที่เห็นสมควร

การติดตามและประเมินผลแผนพัฒนาท้องถิ่น เป็นการติดตามและประเมินผลความสำเร็จและความสำเร็จของแผนยุทธศาสตร์การพัฒนา และแผนพัฒนาท้องถิ่นสี่ปีขององค์กรปกครองส่วนท้องถิ่น และการติดตามและประเมินผลโครงการพัฒนาที่องค์กรปกครองส่วนท้องถิ่นได้ดำเนินการตามแผนดำเนินงานว่าเป็นไปตามเป้าหมายการพัฒนาที่สอดคล้องกับพันธกิจ ซึ่งสามารถนำไปสู่การบรรลุวิสัยทัศน์ที่องค์กรปกครองส่วนท้องถิ่นกำหนดหรือไม่ และโครงการพัฒนานั้นประสบความสำเร็จตามกรอบการประเมินในระดับใด โดยมีขั้นตอนดังนี้

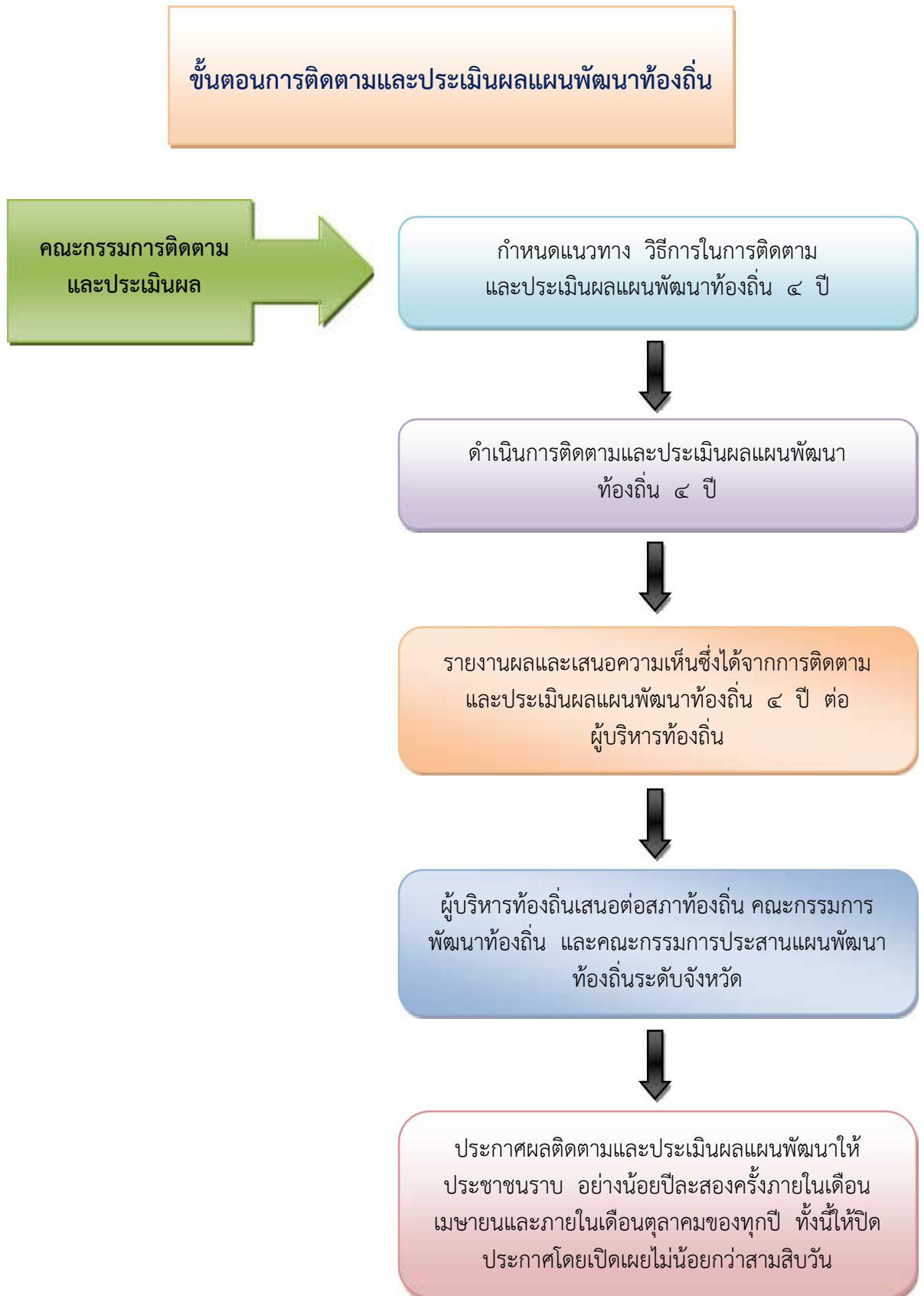

การติดตามและประเมินผลแผนพัฒนาท้องถิ่น ๔ ปี สำหรับยุทธศาสตร์

กรอบและแนวทางในการติดตามและประเมินผลระเบียบ วิธีในการติดตามและประเมินผล และกำหนดเครื่องมือที่ใช้ในการติดตามและประเมินผล ดังนี้

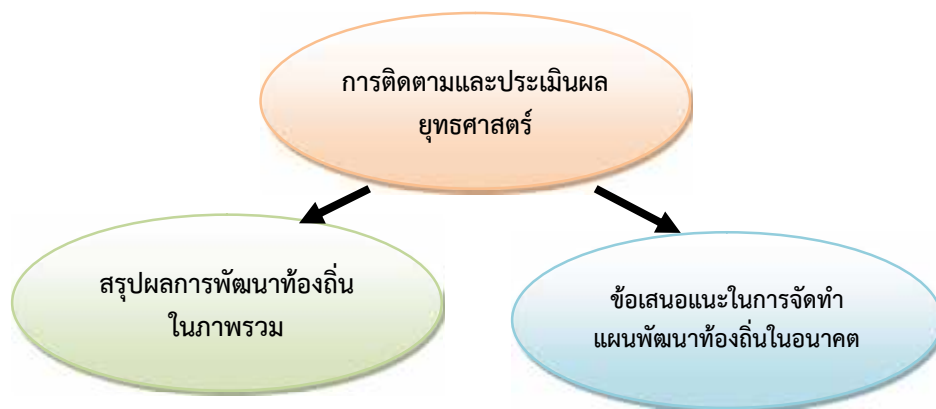

แนวทางการพิจารณาการติดตามและประเมินผลยุทธศาสตร์ เพื่อสอดคล้องแผนพัฒนาท้องถิ่น ๔ ปี ดำเนินการให้แล้วเสร็จภายใน ๖๐ วัน นับแต่วันที่ประกาศใช้งบประมาณ

๑. แนวทางการพิจารณาการติดตามและประเมินผลยุทธศาสตร์ เพื่อความสอดคล้องแผนพัฒนาท้องถิ่น ๔ ปี ประกอบด้วย

ประเด็นการพิจารณา	คะแนน
๑. ข้อมูลสภาพทั่วไปและข้อมูลพื้นฐานขององค์กรปกครองส่วนท้องถิ่น	๒๐
๒. การวิเคราะห์สถานการณ์และศักยภาพ	๑๕
๓. ยุทธศาสตร์ ประกอบด้วย	๖๕
๓.๑ ยุทธศาสตร์ขององค์กรปกครองส่วนท้องถิ่น	(๑๐)
๓.๒ ยุทธศาสตร์ขององค์กรปกครองส่วนท้องถิ่นในเขตจังหวัด	(๑๐)
๓.๓ ยุทธศาสตร์จังหวัด	(๑๐)
๓.๔ วิสัยทัศน์	(๕)
๓.๕ กลยุทธ์	(๕)
๓.๖ เป้าประสงค์ของแต่ละประเด็นกลยุทธ์	(๕)
๓.๗ จุดยืนทางยุทธศาสตร์	(๕)
๓.๘ แผนงาน	(๕)
๓.๙ ความเชื่อมโยงของยุทธศาสตร์ในภาพรวม	(๕)
๓.๑๐ ผลผลิต/โครงการ	(๕)
รวมคะแนน	๑๐๐

**๒. แนวทางการพิจารณาการติดตามและประเมินผลโครงการ เพื่อความสอดคล้อง
แผนพัฒนาท้องถิ่น ๔ ปี ประกอบด้วย**

ประเด็นการพิจารณา	คะแนน
๑. การสรุปสถานการณ์การพัฒนา	๑๐
๒. การประเมินผลการนำแผนพัฒนาท้องถิ่นสี่ปีไปปฏิบัติในเชิงปริมาณ	๑๐
๓. การประเมินผลการนำแผนพัฒนาท้องถิ่นสี่ปีไปปฏิบัติในเชิงคุณภาพ	๑๐
๔. แผนงานยุทธศาสตร์การพัฒนา	๑๐
๕. โครงการพัฒนาประกอบด้วย	๖๐
๕.๑ ความชัดเจนของชื่อโครงการ	(๕)
๕.๒ กำหนดวัตถุประสงค์สอดคล้องกับโครงการ	(๕)
๕.๓ เป้าหมาย (ผลผลิตของโครงการ) มีความชัดเจนนำไปสู่การตั้ง งบประมาณได้ถูกต้อง	(๕)
๕.๔ โครงการมีความสอดคล้องกับแผนยุทธศาสตร์ชาติ ๒๐ ปี	(๕)
๕.๕ เป้าหมาย (ผลผลิตของโครงการ) มีความสอดคล้องกับแผนพัฒนา เศรษฐกิจและสังคมแห่งชาติ	(๕)
๕.๖ โครงการมีความสอดคล้องกับ Thailand ๔.๐	(๕)
๕.๗ โครงการสอดคล้องกับยุทธศาสตร์จังหวัด	(๕)
๕.๘ โครงการแก้ไขปัญหาความยากจนหรือการเสริมสร้างให้ประเทศชาติ มั่นคง มั่งคั่ง ยั่งยืน ภายใต้หลักปรัชญา	(๕)
๕.๙ งบประมาณ มีความสอดคล้องกับเป้าหมาย (ผลผลิตของโครงการ)	(๕)
๕.๑๐ มีการประมาณการราคาถูกต้องตามหลักวิธีการงบประมาณ	(๕)
๕.๑๑ มีการกำหนดตัวชี้วัด (KPI) และสอดคล้องกับวัตถุประสงค์และผลที่ คาดว่าจะได้รับ	(๕)
๕.๑๒ ผลที่คาดว่าจะได้รับ สอดคล้องกับวัตถุประสงค์	(๕)
รวมคะแนน	๑๐๐

๒. การติดตามและประเมินผลโครงการ

ในการจัดทำแผนพัฒนาท้องถิ่นนั้น จะต้องมีการติดตามและประเมินผลแผนพัฒนา โดยจะต้องติดตามและประเมินยุทธศาสตร์ ตามระเบียบกระทรวงมหาดไทย ว่าด้วยการจัดทำแผน ขององค์กรปกครองส่วนท้องถิ่น พ.ศ. ๒๕๔๘ หมวด ๖ ข้อ ๒๙ และที่แก้ไขเพิ่มเติม (ฉบับที่ ๒) พ.ศ. ๒๕๕๙ ข้อ ๑๓ (๓) และในการประเมินแผนนั้นจะต้อง ดำเนินการประเมินคุณภาพของแผน ยุทธศาสตร์การพัฒนาตามแนวทางการติดตามและประเมินผลยุทธศาสตร์เพื่อสอดคล้องแผนพัฒนา ท้องถิ่นสี่ปีขององค์กรปกครองส่วนท้องถิ่น แจ้งตามหนังสือกระทรวงมหาดไทย ที่ มท ๐๘๑๐.๒/ว ๕๗๙๗ ลงวันที่ ๑๐ ตุลาคม ๒๕๕๙ เรื่อง แนวทางและหลักเกณฑ์การจัดทำและประสานแผนพัฒนา

ท้องถิ่นสี่ปี (พ.ศ. ๒๕๖๑ – ๒๕๖๔) ขององค์กรปกครองส่วนท้องถิ่น ตามระเบียบกระทรวงมหาดไทย ว่าด้วยการจัดทำแผนขององค์กรปกครองส่วนท้องถิ่น (ฉบับที่ ๒) พ.ศ. ๒๕๕๙

การติดตามและประเมินผลแผนพัฒนาท้องถิ่น ๔ ปี สำหรับโครงการ

กรอบและแนวทางในการติดตามและประเมินผลระเบียบ วิธีในการติดตามและประเมินผล และกำหนดเครื่องมือที่ใช้ในการติดตามและประเมินผล ดังนี้



แนวทางการพิจารณาการติดตามและประเมินผลโครงการ เพื่อสอดคล้องแผนพัฒนาท้องถิ่น ๔ ปี ดำเนินการให้แล้วเสร็จภายใน ๖๐ วัน นับแต่วันที่ประกาศใช้งบประมาณรายจ่าย

แนวทางการพิจารณาการติดตามและประเมินผลโครงการ เพื่อความสอดคล้องแผนพัฒนาท้องถิ่น ๕ ปี ประกอบด้วย

ประเด็นการพิจารณา	คะแนน
๑. การสรุปสถานการณ์การพัฒนา	๑๐
๒. การประเมินผลการนำแผนพัฒนาท้องถิ่นสี่ปีไปปฏิบัติในเชิงปริมาณ	๑๐
๓. การประเมินผลการนำแผนพัฒนาท้องถิ่นสี่ปีไปปฏิบัติในเชิงคุณภาพ	๑๐
๔. แผนงานยุทธศาสตร์การพัฒนา	๑๐
๕. โครงการพัฒนาประกอบด้วย	๖๐
๕.๑ ความชัดเจนของชื่อโครงการ	(๕)
๕.๒ กำหนดวัตถุประสงค์สอดคล้องกับโครงการ	(๕)
๕.๓ เป้าหมาย (ผลผลิตของโครงการ) มีความชัดเจนนำไปสู่การตั้งงบประมาณได้ถูกต้อง	(๕)
๕.๔ โครงการมีความสอดคล้องกับแผนยุทธศาสตร์ชาติ ๒๐ ปี	(๕)
๕.๕ เป้าหมาย (ผลผลิตของโครงการ) มีความสอดคล้องกับแผนพัฒนาเศรษฐกิจและสังคมแห่งชาติ	(๕)
๕.๖ โครงการมีความสอดคล้องกับ Thailand ๔.๐	(๕)
๕.๗ โครงการสอดคล้องกับยุทธศาสตร์จังหวัด	(๕)
๕.๘ โครงการแก้ไขปัญหาความยากจนหรือการเสริมสร้างให้ประเทศชาติ มั่นคง มั่งคั่ง ยั่งยืน ภายใต้หลักปรัชญา	(๕)
๕.๙ งบประมาณ มีความสอดคล้องกับเป้าหมาย (ผลผลิตของโครงการ)	(๕)
๕.๑๐ มีการประมาณการราคาถูกต้องตามหลักวิธีการงบประมาณ	(๕)
๕.๑๑ มีการกำหนดตัวชี้วัด (KPI) และสอดคล้องกับวัตถุประสงค์และผลที่ คาดว่าจะได้รับ	(๕)
๕.๑๒ ผลที่คาดว่าจะได้รับ สอดคล้องกับวัตถุประสงค์	(๕)
รวมคะแนน	๑๐๐

แนวทางเบื้องต้นในการให้คะแนนแนวทางการพิจารณาการติดตามและประเมินผลโครงการเพื่อความสอดคล้องแผนพัฒนาท้องถิ่นสี่ปีขององค์กรปกครองส่วนท้องถิ่น

ประเด็นการพิจารณา	รายละเอียดหลักเกณฑ์	คะแนนเต็ม	คะแนนที่ได้
๑. การสรุปสถานการณ์การพัฒนา	เป็นการวิเคราะห์กรอบการจัดทำยุทธศาสตร์ขององค์กรปกครองส่วนท้องถิ่น (ใช้การวิเคราะห์ SWOT Analysis/Demand (Demand Analysis)/Global Demand และ Trend ปัจจัยและสถานการณ์เปลี่ยนแปลงที่มีผลต่อการพัฒนา อย่างน้อยต้องประกอบด้วยวิเคราะห์ศักยภาพด้านเศรษฐกิจ, ด้านสังคม, ด้านทรัพยากรธรรมชาติและสิ่งแวดล้อม)	๑๐	
๒. การประเมินผลการนำแผนพัฒนาท้องถิ่นสี่ปีไปปฏิบัติในเชิงปริมาณ	๑) การควบคุมที่มีการใช้ตัวเลขต่างๆ เพื่อนำมาใช้วัดผลในเชิงปริมาณ เช่น การวัดจำนวนโครงการ กิจกรรม งานต่างๆ ก็คือผลผลิตนั่นเองว่าเป็นไปตามที่ตั้งเป้าหมายเอาไว้หรือไม่จำนวนที่ดำเนินการจริงตามที่ได้กำหนดไว้เท่าไร จำนวน ที่ไม่สามารถดำเนินการได้มีจำนวนเท่าไรสามารถอธิบายได้ตามหลักประสิทธิภาพ (Efficiency) ของการพัฒนาท้องถิ่นตามอำนาจหน้าที่ที่ได้กำหนดไว้ ๒) วิเคราะห์ผลกระทบ / สิ่งกระทบ (Impact) โครงการที่ดำเนินการในเชิงปริมาณ (Quantitative)	๑๐	
๓. การประเมินผลการนำแผนพัฒนาท้องถิ่นสี่ปีไปปฏิบัติในเชิงคุณภาพ	๑) การประเมินประสิทธิผลของแผนพัฒนาในเชิงคุณภาพคือการนำเอาเทคนิคต่างๆ มาใช้เพื่อวัดว่าภารกิจ โครงการ กิจกรรม งานต่างๆ ที่ดำเนินการในพื้นที่นั้นๆ ตรงต่อความต้องการของประชาชนหรือไม่และเป็นไปตามอำนาจหน้าที่หรือไม่ ประชาชนพึงพอใจหรือไม่ สิ่งของ วัสดุเป็นไปตามอำนาจหน้าที่หรือไม่ ประชาชนถึงพอใจหรือไม่ สิ่งของ วัสดุ ครุภัณฑ์ การดำเนินการต่างๆ มีสภาพหรือลักษณะถูกต้อง ครบถ้วน สามารถใช้ได้ตามวัตถุประสงค์หรือไม่ ซึ่ง เป็นไปตามหลักประสิทธิผล (Effectiveness) ผลการปฏิบัติราชการที่บรรลุวัตถุประสงค์และเป้าหมายของแผนการปฏิบัติราชการที่บรรลุวัตถุประสงค์และเป้าหมายของแผนการปฏิบัติราชการตามที่ได้รับงบประมาณมาดำเนินการ รวมถึงสามารถเทียบเคียงกับส่วนราชการหรือหน่วยงาน ๒) วิเคราะห์ผลกระทบ/สิ่งกระทบ (Impact) โครงการที่ดำเนินการในเชิงคุณภาพ (Qualitative)	๑๐	

แนวทางเบื้องต้นในการให้คะแนนแนวทางการพิจารณาการติดตามและประเมินผลโครงการเพื่อความสอดคล้องแผนพัฒนาท้องถิ่นสี่ปีขององค์กรปกครองส่วนท้องถิ่น (ต่อ)

ประเด็นการพิจารณา	รายละเอียดหลักเกณฑ์	คะแนนเต็ม	คะแนนที่ได้
๔. แผนงานและยุทธศาสตร์การพัฒนา	๑) วิเคราะห์แผนงาน งานที่เกิดจากด้านต่างๆ มีความสอดคล้องกับยุทธศาสตร์ขององค์กรปกครองส่วนท้องถิ่นในมิติต่างๆ จินนำไปสู่การจัดทำโครงการพัฒนาท้องถิ่นโดยใช้ SWOT Analysis/Demand (Demand Analysis)/Global Demand/Trend หรือหลักการบูรณาการ (Integration) กับองค์กรปกครองส่วนท้องถิ่นที่มีพื้นที่ติดต่อกัน ๒) วิเคราะห์แผนงาน งาน ที่เกิดจากด้านต่างๆ ที่สอดคล้องกับการแก้ไขปัญหาความยากจน หลักปรัชญาเศรษฐกิจพอเพียงและโดยเฉพาะเศรษฐกิจพอเพียงท้องถิ่น (ด้านการเกษตรและแหล่งน้ำ) (Local Sufficiency Plan : LSEP)	๑๐	
๕.โครงการพัฒนา ๕.๑ ความชัดเจนของชื่อโครงการ	ควรประกอบด้วยข้อมูลดังนี้ เป็นโครงการที่มีวัตถุประสงค์สนองต่อแผนยุทธศาสตร์การพัฒนาขององค์กรปกครองส่วนท้องถิ่นและดำเนินการเพื่อการพัฒนาบรรลุตามวิสัยทัศน์ขององค์กรปกครองส่วนท้องถิ่นที่กำหนดไว้ ชื่อโครงการมีความชัดเจน มุ่งไปเรื่องใดเรื่องหนึ่ง อ่านแล้วเข้าใจได้ว่าจะพัฒนาอะไรในอนาคต	๖๐ (๕)	
๕.๒ กำหนดวัตถุประสงค์สอดคล้องกับโครงการ	มีวัตถุประสงค์ชัดเจน (clear objective) โครงการต้องกำหนดวัตถุประสงค์สอดคล้องกับความเป็นมาของโครงการ สอดคล้องกับหลักการและเหตุผล วิธีการดำเนินงานต้องสอดคล้องกับวัตถุประสงค์ มีความเป็นไปได้ชัดเจน มีลักษณะเฉพาะเจาะจง	(๕)	
๕.๓ เป้าหมาย (ผลผลิตของโครงการ) มีความชัดเจนนำไปสู่การตั้งงบประมาณได้ถูกต้อง	สภาพที่อยากให้เกิดขึ้นในอนาคตเป็นทิศทางที่ต้องไปให้ถึง เป้าหมายต้องชัดเจน สามารถระบุจำนวนเท่าไร กลุ่มเป้าหมายต้องคืออะไร มีผลผลิตอย่างไร กลุ่มเป้าหมายพื้นที่ดำเนินงาน และระยะเวลาดำเนินงาน อธิบายให้ชัดเจนว่าโครงการนี้จะทำที่ไหนเริ่มต้นในช่วงเวลาใดและจบลงเมื่อไร ใครคือกลุ่มเป้าหมายของโครงการ หากกลุ่มเป้าหมายมีหลายกลุ่มให้บอกชัดเจนไปว่าใครคือกลุ่มเป้าหมายหลัก ใครคือกลุ่มเป้าหมายรอง	(๕)	
๕.๔ โครงการมีความสอดคล้องกับแผนงานยุทธศาสตร์ ๒๐ ปี	โครงการสอดคล้องกับ (๑) ความมั่นคง (๒) การสร้างความสามารถในการแข่งขัน (๓) การพัฒนาและเสริมสร้างศักยภาพคน (๔) การสร้างโอกาสความเสมอภาคและเท่าเทียมกันทางสังคม (๕) การสร้างการเติบโตบนคุณภาพชีวิตที่เป็นมิตรต่อสิ่งแวดล้อม (๖) การปรับสมดุลและพัฒนาระบบการบริหารจัดการภาครัฐ เพื่อให้เกิดความมั่นคง มั่งคั่ง ยั่งยืน	(๕)	

แนวทางเบื้องต้นในการให้คะแนนแนวทางการพิจารณาการติดตามและประเมินผลโครงการเพื่อความสอดคล้องแผนพัฒนาท้องถิ่นสี่ปีขององค์กรปกครองส่วนท้องถิ่น (ต่อ)

ประเด็นการพิจารณา	รายละเอียดหลักเกณฑ์	คะแนนเต็ม	คะแนนที่ได้
๕.โครงการพัฒนา (ต่อ) ๕.๕ เป้าหมาย (ผลผลิตของโครงการ) มีความสอดคล้องกับแผนพัฒนาเศรษฐกิจและสังคมแห่งชาติ	โครงการมีความสอดคล้องกับแผนพัฒนาเศรษฐกิจและสังคมแห่งชาติ ฉบับที่ ๑๒ โดย (๑) ยึดหลักปรัชญาของเศรษฐกิจพอเพียง (๒) ยึดคนเป็นศูนย์กลางการพัฒนา (๓) ยึดวิสัยทัศน์ภายใต้ยุทธศาสตร์ชาติ ๒๐ ปี (๔) ยึดเป้าหมายอนาคตประเทศไทย ๒๕๗๕ (๕) ยึดหลักการนำไปสู่การปฏิบัติให้เกิดผลสัมฤทธิ์อย่างจริงจังใน ๕ ปีที่ต่อยอดไปสู่ผลสัมฤทธิ์ที่เป็นเป้าหมายระยะยาว ภายใต้แนวทางการพัฒนา (๑) การยกระดับศักยภาพการแข่งขันและการหลุดพ้นกับดักรายได้ปานกลางสู่รายได้สูง (๒) การพัฒนาศักยภาพคนตามช่วงวัยและการปฏิรูประบบเพื่อสร้างสังคมสูงวัยอย่างมีคุณภาพ (๓) การลดความเหลื่อมล้ำทางสังคม (๔) การรองรับการเชื่อมโยงภูมิภาคและความเป็นเมือง (๕) การสร้างความเจริญเติบโตทางเศรษฐกิจและสังคมอย่างเป็นมิตรกับสิ่งแวดล้อม (๖) การบริหารราชการแผ่นดินที่มีประสิทธิภาพ	(๕)	
๕.๖ โครงการมีความสอดคล้องกับ Thailand ๔.๐	โครงการมีลักษณะหรือสอดคล้องกับการปรับเปลี่ยนโครงสร้างเศรษฐกิจ ไปสู่ Value-Based Economy หรือเศรษฐกิจที่ขับเคลื่อนด้วยนวัตกรรมทำน้อยได้มาก เช่น (๑) เปลี่ยนจากการผลิตสินค้าโภคภัณฑ์ไปสู่สินค้าเชิงนวัตกรรม (๒) เปลี่ยนจากการขับเคลื่อนด้วยเทคโนโลยีความคิดสร้างสรรค์และนวัตกรรม (๓) เปลี่ยนจากการเน้นภาคการผลิตสินค้าไปสู่การเน้นภาคบริการมากขึ้น รวมถึงโครงการที่เพิ่มเติมด้วยวิทยาการ ความคิดสร้างสรรค์ นวัตกรรม วิทยาศาสตร์ เทคโนโลยี และการวิจัยและพัฒนาแล้วต่อยอดความได้เปรียบเชิงเปรียบเทียบ เช่น ด้านเกษตร เทคโนโลยีชีวภาพ สาธารณสุข วัฒนธรรม ฯลฯ	(๕)	
๕.๗ โครงการสอดคล้องกับยุทธศาสตร์จังหวัด	โครงการพัฒนาท้องถิ่นมีความสอดคล้องกับห้วงระยะเวลาของแผนพัฒนาจังหวัดที่ได้กำหนดขึ้น เพื่อขับเคลื่อนการพัฒนาท้องถิ่นเสมือนหนึ่งการขับเคลื่อนการพัฒนาจังหวัดซึ่งไม่สามารถแยกส่วนใดส่วนหนึ่งออกจากกันได้ นอกจากนี้โครงการพัฒนาท้องถิ่นต้องเป็นโครงการเชื่อมต่อหรือเดินทางไปด้วยกันกับยุทธศาสตร์จังหวัดที่ได้กำหนดขึ้นที่เป็นปัจจุบัน	(๕)	

แนวทางเบื้องต้นในการให้คะแนนแนวทางการพิจารณาการติดตามและประเมินผลโครงการเพื่อความสอดคล้องแผนพัฒนาท้องถิ่นสี่ปีขององค์กรปกครองส่วนท้องถิ่น (ต่อ)

ประเด็นการพิจารณา	รายละเอียดหลักเกณฑ์	คะแนนเต็ม	คะแนนที่ได้
๕.โครงการพัฒนา (ต่อ) ๕.๘ โครงการแก้ไขปัญหาความยากจนหรือการเสริมสร้างให้ประเทศชาติมั่นคง มั่งคั่ง ยั่งยืน ภายใต้หลักปรัชญาของเศรษฐกิจพอเพียง	เป็นโครงการที่ดำเนินการภายใต้พื้นฐานความพอเพียงที่ประชาชนดำเนินการเองหรือร่วมดำเนินการ เป็นโครงการต่อยอดและขยายได้เป็นโครงการที่ประชาชนต้องการ เพื่อให้เกิดความยั่งยืน ซึ่งมีลักษณะที่จะให้ท้องถิ่นมีความมั่นคง มั่งคั่ง ยั่งยืน เป็นท้องถิ่นที่พัฒนาแล้ว ด้วยการพัฒนาตามปรัชญาเศรษฐกิจพอเพียง และเศรษฐกิจพอเพียงท้องถิ่น (ด้านการเกษตรและแหล่งน้ำ) (LSEP)	(๕)	
๕.๙ งบประมาณมีความสอดคล้องกับเป้าหมาย (ผลผลิตของโครงการ)	งบประมาณโครงการพัฒนาจะต้องคำนึงถึงหลักสำคัญ ๕ ประการในการจัดทำโครงการได้แก่ (๑) ความประหยัด (Economy) (๒) ความมีประสิทธิภาพ (Efficiency) (๓) ความมีประสิทธิภาพ (Effectiveness) (๔) ความยุติธรรม (Equity) (๕) ความโปร่งใส (Transparency)	(๕)	
๕.๑๐ มีการประมาณการราคาถูกต้องตามหลักวิธีการงบประมาณ	การประมาณการราคาเพื่อการพัฒนาต้องให้สอดคล้องกับโครงการถูกต้องตามหลักวิชาการทางช่าง หลักของราคากลาง ราคากลางท้องถิ่นมีความโปร่งใสในการกำหนดราคาและตรวจสอบได้ในเชิงประจักษ์มีความคลาดเคลื่อนไม่มากกว่าหรือไม่ต่ำกว่าร้อยละห้าของการนำไปตั้งงบประมาณรายจ่ายในข้อบัญญัติ/เทศบัญญัติ เงินสะสมหรือรายจ่ายพัฒนาที่ปรากฏในรูปแบบอื่นๆ	(๕)	
๕.๑๑ มีการกำหนดตัวชี้วัด (KPI) และสอดคล้องกับวัตถุประสงค์และผลที่คาดว่าจะได้รับ	มีการกำหนดดัชนีวัดผลงาน (Key Performance Indicator : KPI) ที่สามารถวัดได้ (Measurable) ใช้บอกประสิทธิผล (Effectiveness) ใช้บอกประสิทธิภาพ (Efficiency) ได้ เช่น การกำหนดความถึงพอใจการกำหนดร้อยละ การกำหนดอันเกิดจากผลของวัตถุประสงค์ที่เกิดที่สิ่งที่ได้รับ (การคาดการณ์ คาดว่าจะได้รับ)	(๕)	
๕.๑๒ ผลที่คาดว่าจะได้รับสอดคล้องกับวัตถุประสงค์	ผลที่ได้รับเป็นสิ่งที่เกิดขึ้นได้จริงจากการดำเนินการตามโครงการพัฒนาซึ่งสอดคล้องกับวัตถุประสงค์ที่ตั้งไว้ การได้ผลหรือผลที่เกิดขึ้นจะต้องเท่ากับวัตถุประสงค์หรือมากกว่าวัตถุประสงค์ ซึ่งการเขียนวัตถุประสงค์ควรคำนึงถึง (๑) ความเป็นไปได้และมีความเฉพาะเจาะจงในการดำเนินงานตามโครงการ(๒) วัดและประเมินผลระดับของความสำเร็จได้ (๓) ระบุสิ่งที่ต้องการดำเนินงานอย่างชัดเจนและเฉพาะเจาะจงมากที่สุดและสามารถปฏิบัติได้ (๔) เป็นเหตุเป็นผล สอดคล้องกับความเป็นจริง (๕) ส่งผลต่อการบ่งบอกเวลาได้	(๕)	
รวมคะแนน		๑๐๐	

๓. สรุปผลการพัฒนาท้องถิ่นในภาพรวม

๓.๑ การวัดผลในเชิงปริมาณและเชิงคุณภาพ

ข้อ ๓๐ (๕) ของระเบียบกระทรวงมหาดไทยว่าด้วยการจัดทำแผนพัฒนาองค์กรปกครองส่วนท้องถิ่น พ.ศ. ๒๕๔๘ และที่แก้ไขเพิ่มเติม ฉบับที่ ๒ พ.ศ. ๒๕๕๙ กำหนดว่า ผู้บริหารท้องถิ่นเสนอผลการติดตามและประเมินผลต่อสภาท้องถิ่นและคณะกรรมการพัฒนาท้องถิ่น พร้อมทั้งประกาศผลการติดตามและประเมินผลแผนพัฒนาให้ประชาชนในท้องถิ่นทราบในที่เปิดเผยภายในสิบห้าวันนับแต่วันที่ผู้บริหารท้องถิ่นเสนอผลการติดตามและประเมินผลดังกล่าวและต้องปิดประกาศโดยเปิดเผยไม่น้อยกว่าสามสิบวัน โดยอย่างน้อยปีละสองครั้งภายในเดือนเมษายนและภายในเดือนตุลาคมของทุกปี และข้อ ๒๙ (๓) กำหนดว่าให้องค์กรปกครองส่วนท้องถิ่นรายงานผลและเสนอความเห็นซึ่งได้จากการติดตามและประเมินผลแผนพัฒนาต่อผู้บริหารท้องถิ่น เพื่อให้ผู้บริหารท้องถิ่นเสนอต่อสภาท้องถิ่น และคณะกรรมการพัฒนาท้องถิ่น พร้อมทั้งประกาศผลการติดตามและประเมินผลแผนพัฒนาให้ประชาชนในท้องถิ่นทราบในที่เปิดเผยภายในสิบห้าวัน นับแต่วันรายงานผลและเสนอความเห็นดังกล่าวและต้องปิดประกาศไว้เป็นระยะเวลาไม่น้อยกว่าสามสิบวัน โดยอย่างน้อยปีละสองครั้งภายในเดือนเมษายนและภายในเดือนตุลาคมของทุกปี

ใช้แบบสำหรับการติดตามและประเมินผลเชิงปริมาณและคุณภาพ

- (๑) แบบตัวบ่งชี้การปฏิบัติงาน (Performance Indicators)
- (๒) แบบบัตรคะแนน (Scorecard Model) แบบบัตรคะแนน หรือ Scorecard Model ของ Kaplan & Norton
- (๓) แบบมุ่งวัดผลสัมฤทธิ์ (Result Framework Model (RF))
- (๔) แบบเชิงเหตุผล (Logical Model) ตัวแบบเชิงเหตุผล หรือ Logical Model
- (๕) แบบวัดกระบวนการปฏิบัติงาน (Process Performance Measurement System (PPMS)) ระบบการวัดกระบวนการปฏิบัติงานหรือ PPMS
- (๖) แบบการประเมินโดยใช้วิธีการแก้ปัญหาหรือเรียนรู้จากปัญหาที่เกิดขึ้น หรือ Problem-Solving Method
- (๗) แบบการประเมินแบบมีส่วนร่วม (Participatory Methods)
- (๘) แบบการประเมินผลกระทบ (Impact Evaluation)
- (๙) แบบการประเมินความเสี่ยง (Risk Assessment Model)
- (๑๐) แบบการประเมินตนเอง (Self-assessment Model) และ
- (๑๑) แบบอื่น ๆ ที่องค์กรปกครองส่วนท้องถิ่นกำหนดขึ้น ทั้งนี้ต้องอยู่ภายใต้กรอบตามข้อ (๑)-(๑๐) หรือเป็นแบบผสมก็ได้

๓.๑.๑ การวัดผลในเชิงปริมาณ

ตามที่องค์การบริหารส่วนตำบลได้ดำเนินการจัดทำแผนพัฒนาขึ้นมาเพื่อใช้เป็นเครื่องมือในการพัฒนาองค์การบริหารส่วนตำบลให้บรรลุเป้าหมายที่วางไว้ เกิดประสิทธิภาพ ประสิทธิผลสูงสุดในการแก้ไขปัญหาให้กับประชาชน ในการจัดทำแผนพัฒนานั้นจะต้องมีการติดตาม และประเมินแผนพัฒนา ตามระเบียบกระทรวงมหาดไทย ว่าด้วยการจัดทำแผนขององค์กรปกครองส่วนท้องถิ่น พ.ศ. ๒๕๔๘ หมวด ๖ ข้อ ๒๙ และที่แก้ไขเพิ่มเติม (ฉบับที่ ๒) พ.ศ. ๒๕๕๙ ข้อ ๑๓

โดยคณะกรรมการติดตามและประเมินแผนพัฒนาเป็นผู้ดำเนินการติดตาม และประเมินผลแผนพัฒนา ซึ่งคณะกรรมการจะต้องดำเนินการกำหนดแนวทาง วิธีการในการติดตาม และประเมินผลแผนพัฒนา ดำเนินการติดตามและประเมินผลแผนพัฒนา รายงานผลและเสนอความเห็นซึ่งได้จากการติดตามและประเมินผลแผนพัฒนาต่อผู้บริหารท้องถิ่น เพื่อให้ผู้บริหารท้องถิ่น เสนอต่อสภาท้องถิ่น และคณะกรรมการพัฒนาท้องถิ่น พร้อมทั้งประกาศผลการติดตามและประเมินผลแผนพัฒนาให้ประชาชนในท้องถิ่นทราบในที่เปิดเผยภายในสิบห้าวันนับแต่วันรายงานผล และเสนอความเห็นดังกล่าวและต้องปิดประกาศไว้เป็นระยะเวลาไม่น้อยกว่าสามสิบวันโดยอย่างน้อยปีละสองครั้งภายในเดือนเมษายนและภายในเดือนตุลาคมของทุกปี

๓.๑.๒ การวัดผลในเชิงคุณภาพ

การจัดผลเชิงคุณภาพ องค์การบริหารส่วนตำบลใช้การสำรวจความพึงพอใจในการวัดผลเชิงคุณภาพโดยภาพรวม โดยได้มีการประเมินความพึงพอใจ ซึ่งการประเมินความพึงพอใจทำให้ทราบถึงผลเชิงคุณภาพในการดำเนินงานขององค์การบริหารส่วนตำบลในภาพรวม

๔. ข้อเสนอแนะในการจัดทำแผนพัฒนาท้องถิ่นในอนาคต

๔.๑ ผลกระทบนำไปสู่ออนาคต

๑. เกิดการพัฒนาที่ล่าช้า เพราะการดำเนินงานต่างๆ ขององค์กรปกครองส่วนท้องถิ่นต้องผ่านกระบวนการหลายขั้นตอน สลับซับซ้อน
๒. ประชาชนอาจเกิดความเบื่อหน่ายกับกระบวนการจัดทำแผนที่มีความยุ่งยากมากขึ้น
๓. ปัญหาอาจไม่ได้รับการแก้ไขอย่างตรงจุดเพราะข้อจำกัดของระเบียบกฎหมายที่ทำให้ยากและบางเรื่องอาจทำไม่ได้

๔.๒ ข้อเสนอแนะ จากการพัฒนา

๑. การจัดทำแผนพัฒนาท้องถิ่นสี่ปีควรพิจารณาใช้แผนยุทธศาสตร์การพัฒนามาเป็นกรอบในการจัดทำแผนพัฒนาท้องถิ่นสี่ปีและให้มีความสอดคล้องกัน
๒. การจัดทำแผนพัฒนาท้องถิ่นสี่ปีควรพิจารณางบประมาณและค่านึงถึงสถานะการคลังในการพิจารณาโครงการ/กิจกรรม ที่จะบรรจุในแผนพัฒนาท้องถิ่นสี่ปี

๓. ควรเร่งรัดให้มีการดำเนินโครงการ/กิจกรรม ที่ตั้งในข้อบัญญัติงบประมาณรายจ่ายให้สามารถดำเนินการได้ในปีงบประมาณนั้น

๔. องค์การบริหารส่วนตำบลควรพิจารณาตั้งงบประมาณให้เพียงพอและเหมาะสมกับกับภารกิจแต่ละด้านที่จะต้องดำเนินการ ซึ่งจะช่วยลดปัญหาในการโอนเพิ่ม โอนลด โอนตั้งจ่ายรายการใหม่

ภาคผนวก

- ก รายละเอียดโครงการขอประสานแผน
องค์การบริหารส่วนจังหวัด
- ข รูปแผนที่ตามแผนพัฒนาท้องถิ่น
- ค การประเมินคุณภาพของแผน
- จ ประกาศองค์การบริหารส่วนตำบล
ทยเมนชัย เรื่อง แผนพัฒนาท้องถิ่นสี่ปี
(พ.ศ.๒๕๖๑ - ๒๕๖๔)

**ก รายละเอียดโครงการขอประสานแผน
องค์การบริหารส่วนจังหวัด**

ข รูปแผนที่ตามแผนพัฒนาท้องถิ่น

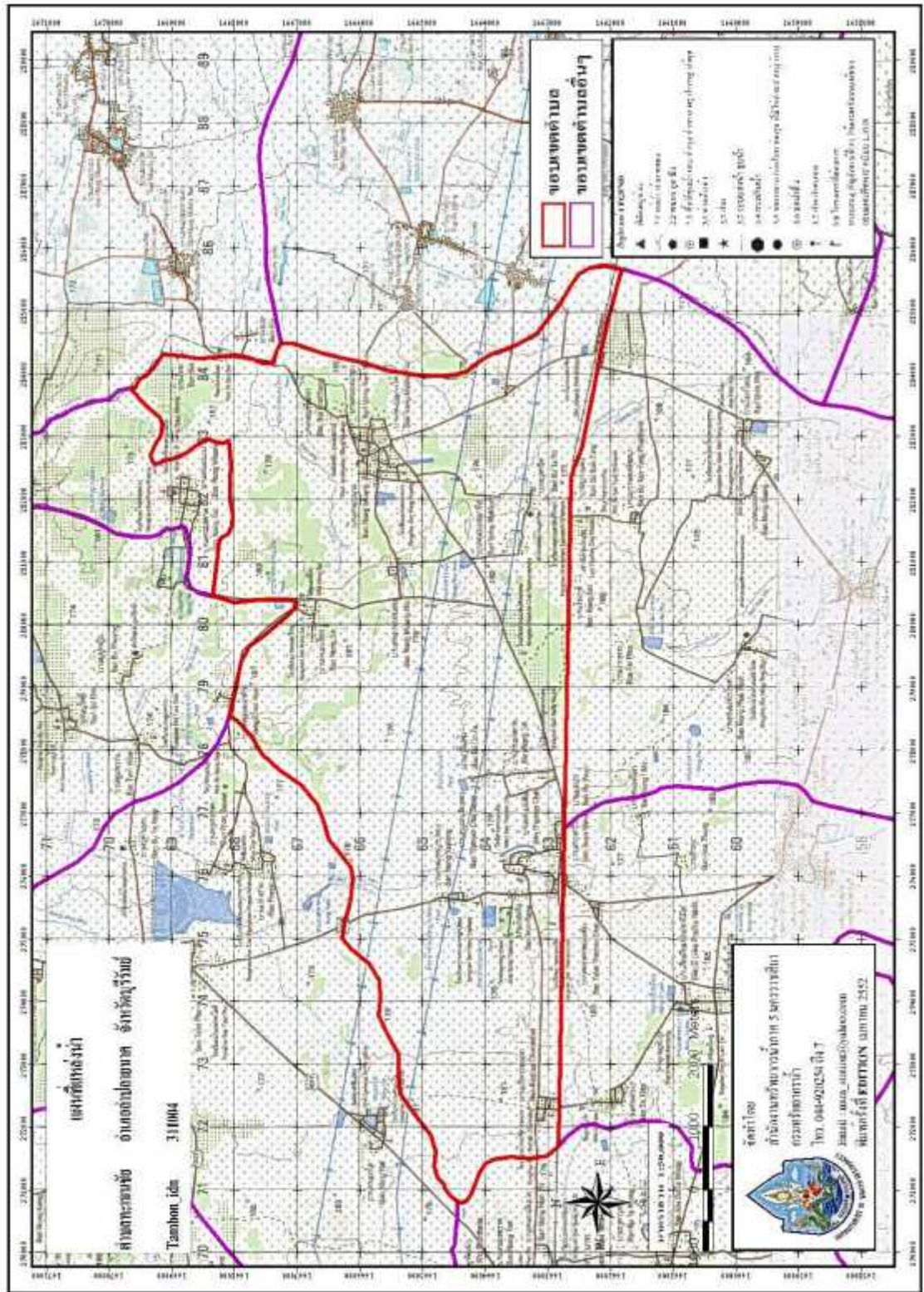

แผนที่องค์การบริหารส่วนตำบลตะเมนชัย อำเภอป่าปายมาต จังหวัดบุรีรัมย์

ค การประเมินคุณภาพของแผน

แนวทางการพิจารณาการติดตามและประเมินผลยุทธศาสตร์ เพื่อความสอดคล้องแผนพัฒนา
ท้องถิ่น ๔ ปี ขององค์การบริหารส่วนตำบลทะเลเม่นชัย

ประเด็นการพิจารณา	คะแนน
๑. ข้อมูลสภาพทั่วไปและข้อมูลพื้นฐานขององค์กรปกครองส่วนท้องถิ่น	๒๐
๒. การวิเคราะห์สถานการณ์และศักยภาพ	๑๕
๓. ยุทธศาสตร์ ประกอบด้วย	๖๕
๓.๑ ยุทธศาสตร์ขององค์กรปกครองส่วนท้องถิ่น	(๑๐)
๓.๒ ยุทธศาสตร์ขององค์กรปกครองส่วนท้องถิ่นในเขตจังหวัด	(๑๐)
๓.๓ ยุทธศาสตร์จังหวัด	(๑๐)
๓.๔ วิสัยทัศน์	(๕)
๓.๕ กลยุทธ์	(๕)
๓.๖ เป้าประสงค์ของแต่ละประเด็นกลยุทธ์	(๕)
๓.๗ จุดยืนทางยุทธศาสตร์	(๕)
๓.๘ แผนงาน	(๕)
๓.๙ ความเชื่อมโยงของยุทธศาสตร์ในภาพรวม	(๕)
๓.๑๐ ผลผลิต/โครงการ	(๕)
รวม	๑๐๐

แนวทางเบื้องต้นในการให้คะแนนแนวทางการพิจารณาการติดตามและประเมินผลยุทธศาสตร์
เพื่อความสะดวกคล่องแผนพัฒนาท้องถิ่นสี่ปีขององค์กรปกครองส่วนท้องถิ่น

ประเด็นการพิจารณา	รายละเอียดหลักเกณฑ์	คะแนนเต็ม	คะแนนที่ได้
๑. ข้อมูลสภาพทั่วไปและ ข้อมูลพื้นฐานขององค์กร ปกครองส่วนท้องถิ่น	ควรประกอบด้วยข้อมูลดังนี้ (๑) ข้อมูลเกี่ยวกับด้านกายภาพ เช่น ที่ตั้งของหมู่บ้าน/ ชุมชน/ตำบล ลักษณะภูมิประเทศ ลักษณะภูมิอากาศ ลักษณะของดิน ลักษณะของแหล่งน้ำ ลักษณะของไม้/ป่า ไม้ ฯลฯ ด้านการเมือง/การปกครอง เช่น เขตการ ปกครอง การเลือกตั้ง ฯลฯ	๒๐ (๕)	
	(๒) ข้อมูลเกี่ยวกับด้านการเมือง/การปกครอง เช่น เขต การปกครอง การเลือกตั้ง ฯลฯ ประชากร เช่น ข้อมูล เกี่ยวกับจำนวนประชากรและช่วงอายุและจำนวน ประชากร ฯลฯ	(๒)	
	(๓) ข้อมูลเกี่ยวกับสภาพทางสังคม เช่น การศึกษา สาธารณสุข อาชญากรรม ยาเสพติด การสังคมสงเคราะห์ ฯลฯ	(๒)	
	(๔) ข้อมูลเกี่ยวกับระบบบริการพื้นฐาน เช่น การคมนาคม ขนส่ง การไฟฟ้า การประปา โทรศัพท์ ฯลฯ	(๒)	
	(๕) ข้อมูลเกี่ยวกับระบบเศรษฐกิจ เช่น การเกษตร การ ประมง การปศุสัตว์ การบริการ การท่องเที่ยว อุตสาหกรรม การพาณิชย์/กลุ่มอาชีพ แรงงาน ฯลฯ และ เศรษฐกิจพอเพียงท้องถิ่น (ด้านการเกษตรและแหล่งน้ำ)	(๒)	
	(๖) ข้อมูลเกี่ยวกับศาสนา ประเพณี วัฒนธรรม เช่น การ นับถือศาสนา ประเพณีและงานประจำปีภูมิปัญญา ท้องถิ่น ภาษาถิ่น สินค้าพื้นเมืองและของที่ระลึก ฯลฯ และอื่นๆ	(๒)	
	(๗) ข้อมูลเกี่ยวกับทรัพยากรธรรมชาติ เช่น น้ำ ป่า ไม้ ภูเขา คุณภาพของทรัพยากรธรรมชาติ ฯลฯ	(๒)	
	(๘) การสำรวจและจัดเก็บข้อมูลเพื่อการจัดทำแผนพัฒนา ท้องถิ่นหรือการใช้ข้อมูล จปฐ.	(๒)	
	(๙) การประชุมประชาคมท้องถิ่น รูปแบบ วิธีการ และ การดำเนินการประชุมประชาคมท้องถิ่น โดยใช้กระบวนการ การร่วมคิด ร่วมทำ ร่วมตัดสินใจ ร่วมตรวจสอบ ร่วมรับ ประโยชน์ ร่วมแก้ปัญหาปรึกษาหารือ แลกเปลี่ยนเรียนรู้ เพื่อแก้ปัญหาสำหรับการพัฒนาท้องถิ่นตามอำนาจหน้าที่ ขององค์กรปกครองส่วนท้องถิ่น	(๒)	

แนวทางเบื้องต้นในการให้คะแนนแนวทางการพิจารณาการติดตามและประเมินผลยุทธศาสตร์
เพื่อความสอดคล้องแผนพัฒนาท้องถิ่นสี่ปีขององค์กรปกครองส่วนท้องถิ่น (ต่อ)

ประเด็นการพิจารณา	รายละเอียดหลักเกณฑ์	คะแนนเต็ม	คะแนนที่ได้
๒.การวิเคราะห์ สภาพการณ์และศักยภาพ	ควรประกอบด้วยข้อมูลดังนี้ (๑) การวิเคราะห์ที่ครอบคลุมความเชื่อมโยง ความสอดคล้องยุทธศาสตร์จังหวัด ยุทธศาสตร์การพัฒนาขององค์กรปกครองส่วนท้องถิ่น นโยบายของผู้บริหารท้องถิ่น รวมถึงความเชื่อมโยงแผนยุทธศาสตร์ชาติ ๒๐ ปี แผนพัฒนาเศรษฐกิจและสังคมแห่งชาติ และ Thailand ๔.๐	๑๕ (๒)	
	(๒) การวิเคราะห์การใช้ผังเมืองรวมหรือผังเมืองเฉพาะ และการบังคับใช้ผลของการบังคับใช้สภาพการณ์ที่เกิดขึ้นต่อการพัฒนาท้องถิ่น	(๑)	
	(๓) การวิเคราะห์ทางสังคม เช่น ด้านแรงงาน การศึกษา สาธารณสุข ความยากจน อาชญากรรม ปัญหายาเสพติด เทคโนโลยี จารีตประเพณี วัฒนธรรม ภูมิปัญญาท้องถิ่น	(๒)	
	(๔) การวิเคราะห์ทางเศรษฐกิจ ข้อมูลด้านรายได้ครัวเรือน การส่งเสริมอาชีพ กลุ่มอาชีพ กลุ่มทางสังคม การพัฒนาอาชีพและกลุ่มต่างๆ สภาพทางเศรษฐกิจและความเป็นอยู่ทั่วไป เป็นต้น	(๒)	
	(๕) การวิเคราะห์สิ่งแวดล้อม พื้นที่สีเขียวธรรมชาติต่างๆ ทางภูมิศาสตร์กระบวนการหรือสิ่งที่เกิดขึ้น การประดิษฐ์ที่มีผลต่อสิ่งแวดล้อมและการพัฒนา	(๒)	
	(๖) ผลการวิเคราะห์ศักยภาพเพื่อประเมินสถานการณ์พัฒนาในปัจจุบันและโอกาสการพัฒนาในอนาคตของท้องถิ่น ด้วยเทคนิค SWOT Analysis ที่อาจส่งผลต่อการดำเนินงาน ได้แก่ S-Strength (จุดแข็ง) W-Weakness (จุดอ่อน) O-Opportunity (โอกาส) และ T-Threat (อุปสรรค)	(๒)	
	(๗) สรุปประเด็นปัญหาและความต้องการของประชาชนเชิงพื้นที่ มีการนำเสนอปัญหา ค้นหาสาเหตุของปัญหา หรือสมมติฐานของปัญหา แนวทางการแก้ไขปัญหาหรือวิธีการแก้ไขปัญหาการกำหนดวัตถุประสงค์เพื่อแก้ไขปัญหา	(๒)	
	(๘) สรุปผลการดำเนินงานตามงบประมาณที่ได้รับ และการเบิกจ่ายงบประมาณ ในปีงบประมาณ พ.ศ. ๒๕๕๗ - ๒๕๖๐ เช่น สรุปสถานการณ์การพัฒนา การตั้งงบประมาณ การเบิกจ่ายงบประมาณ การประเมินผลการนำแผนพัฒนาท้องถิ่นไปปฏิบัติในเชิงปริมาณ และการประเมินประสิทธิผลของแผนพัฒนาท้องถิ่นในเชิงคุณภาพ	(๑)	

แนวทางเบื้องต้นในการให้คะแนนแนวทางการพิจารณาการติดตามและประเมินผลยุทธศาสตร์ เพื่อความสอดคล้องแผนพัฒนาท้องถิ่นสี่ปีขององค์กรปกครองส่วนท้องถิ่น (ต่อ)

ประเด็นการพิจารณา	รายละเอียดหลักเกณฑ์	คะแนนเต็ม	คะแนนที่ได้
๒.การวิเคราะห์ สภาวการณ์และศักยภาพ (ต่อ)	(๙) ผลที่ได้รับจากการดำเนินงานในปีงบประมาณ พ.ศ. ๒๕๕๗ - ๒๕๖๐ เช่น ผลที่ได้รับ ผลที่สำคัญ ผลกระทบ และสรุปปัญหาอุปสรรคการดำเนินงานที่ผ่านมาและแนวทางการแก้ไข ปีงบประมาณ พ.ศ. ๒๕๕๗ - ๒๕๖๐	(๑)	
๓. ยุทธศาสตร์ ๓.๑ ยุทธศาสตร์ของ องค์กรปกครองส่วน ท้องถิ่น	ควรประกอบด้วยข้อมูลดังนี้ สอดคล้องกับสภาพสังคม เศรษฐกิจ สิ่งแวดล้อมของ ท้องถิ่น ประเด็นปัญหาการพัฒนาและแนวทางการพัฒนา ที่สอดคล้องกับยุทธศาสตร์ขององค์กรปกครองส่วน ท้องถิ่นและเชื่อมโยงหลักประชารัฐ แผนยุทธศาสตร์ชาติ ๒๐ ปี แผนพัฒนาเศรษฐกิจและสังคมแห่งชาติ และ Thailand ๔.๐	๖๕ (๑๐)	
๓.๒ ยุทธศาสตร์ขององค์ กรปกครองส่วนท้องถิ่นใน เขตจังหวัด	สอดคล้องและเชื่อมโยงกับสภาพสังคม เศรษฐกิจ สิ่งแวด ล้อมของท้องถิ่น และยุทธศาสตร์จังหวัด และเชื่อมโยง หลักประชารัฐ แผนยุทธศาสตร์ชาติ ๒๐ ปี แผนพัฒนา เศรษฐกิจและสังคมแห่งชาติ และ Thailand ๔.๐	(๑๐)	
๓.๓ ยุทธศาสตร์จังหวัด	สอดคล้องกับแผนพัฒนาเศรษฐกิจและสังคมแห่งชาติ แผนการบริหารราชการแผ่นดิน นโยบาย/ยุทธศาสตร์ คสช. และนโยบายรัฐบาลหลักประชารัฐ แผน ยุทธศาสตร์ชาติ ๒๐ ปี แผนพัฒนาเศรษฐกิจและสังคม แห่งชาติ และ Thailand ๔.๐	(๑๐)	
๓.๔ วิสัยทัศน์	วิสัยทัศน์ ซึ่งมีลักษณะแสดงสถานการณ์ที่องค์กรปกครอง ส่วนท้องถิ่นต้องการจะเป็นหรือบรรลุถึงอนาคตอย่างชัด เจน สอดคล้องกับโอกาสและศักยภาพที่เป็น ลักษณะเฉพาะขององค์กรปกครองส่วนท้องถิ่น และ สัมพันธ์กับโครงการพัฒนาท้องถิ่น	(๕)	
๓.๕ กลยุทธ์	แสดงให้เห็นช่องทาง วิธีการ ภารกิจหรือสิ่งที่ต้องทำตาม อำนาจหน้าที่ขององค์กรปกครองส่วนท้องถิ่นที่จะนำไปสู่ การบรรลุวิสัยทัศน์ หรือแสดงให้เห็นถึงความชัดเจนในสิ่ง ที่จะดำเนินการให้บรรลุวิสัยทัศน์นั้น	(๕)	
๓.๖ เป้าประสงค์ของแต่ละ ประเด็นพันธกิจ	เป้าหมายของแต่ละประเด็นกลยุทธ์มีความสอดคล้อง และสนับสนุนต่อกลยุทธ์ที่จะเกิดขึ้น มุ่งหมายสิ่งหนึ่งสิ่งใด ที่ชัดเจน	(๕)	
๓.๗ จุดยืนทางยุทธศาสตร์ (Positioning)	ความมุ่งมั่นอันแน่วแน่ในการวางแผนพัฒนาท้องถิ่น เพื่อให้บรรลุวิสัยทัศน์ขององค์กรปกครองส่วนท้องถิ่น ซึ่ง เกิดจากศักยภาพของพื้นที่จริง ที่จะนำไปสู่ผลสำเร็จทาง ยุทธศาสตร์	(๕)	

แนวทางเบื้องต้นในการให้คะแนนแนวทางการพิจารณาการติดตามและประเมินผลยุทธศาสตร์ เพื่อความสอดคล้องแผนพัฒนาท้องถิ่นสี่ปีขององค์กรปกครองส่วนท้องถิ่น (ต่อ)

ประเด็นการพิจารณา	รายละเอียดหลักเกณฑ์	คะแนนเต็ม	คะแนนที่ได้
๓. ยุทธศาสตร์ (ต่อ) ๓.๘ แผนงาน	แผนงานหรือจุดมุ่งหมายเพื่อการพัฒนาในอนาคต กำหนดจุดมุ่งหมายในเรื่องใดเรื่องหนึ่งหรือแผนงานที่เกิดจากเป้าประสงค์ ตัวชี้วัด ค่าเป้าหมาย กลยุทธ์ จุดยืนทางยุทธศาสตร์และยุทธศาสตร์ขององค์การปกครองส่วนท้องถิ่นที่มีความชัดเจน นำไปสู่การจัดทำโครงการพัฒนาท้องถิ่นในแผนพัฒนาท้องถิ่นสี่ปี โดยระบุแผนงานและความเชื่อมโยงดังกล่าว	(๕)	
๓.๙ ความเชื่อมโยงของยุทธศาสตร์ในภาพรวม	ความเชื่อมโยงองค์รวมที่นำไปสู่การพัฒนาท้องถิ่นที่เกิดผลผลิต/โครงการจากแผนยุทธศาสตร์ชาติ ๒๐ ปี แผนพัฒนาเศรษฐกิจและสังคมแห่งชาติ ฉบับที่ ๑๒ Thailand ๔.๐ แผนพัฒนาภาค/แผนพัฒนากลุ่มจังหวัด/แผนพัฒนาจังหวัด ยุทธศาสตร์การพัฒนาขององค์กรปกครองส่วนท้องถิ่นในเขตจังหวัดและยุทธศาสตร์ขององค์กรปกครองส่วนท้องถิ่น	(๕)	
๓.๑๐ ผลผลิต/โครงการ	ผลผลิต/โครงการ เป็นผลผลิตที่เป็นชุดหรือเป็นโครงการที่เป็นชุด กลุ่มหรืออันหนึ่งอันเดียว ลักษณะเดียวกัน เป็นต้น เพื่อนำไปสู่การจัดทำโครงการเพื่อพัฒนาท้องถิ่นในแผนพัฒนาท้องถิ่นสี่ปีอย่างถูกต้องและครบถ้วน	(๕)	
รวมคะแนน		๑๐๐	

**แนวทางการพิจารณาการติดตามและประเมินผลโครงการ เพื่อความสอดคล้อง
แผนพัฒนาท้องถิ่น ๔ ปี ประกอบด้วย**

ประเด็นการพิจารณา	คะแนน
๑. การสรุปสถานการณ์การพัฒนา	๑๐
๒. การประเมินผลการนำแผนพัฒนาท้องถิ่นสี่ปีไปปฏิบัติในเชิงปริมาณ	๑๐
๓. การประเมินผลการนำแผนพัฒนาท้องถิ่นสี่ปีไปปฏิบัติในเชิงคุณภาพ	๑๐
๔. แผนงานยุทธศาสตร์การพัฒนา	๑๐
๕. โครงการพัฒนาประกอบด้วย	๖๐
๕.๑ ความชัดเจนของชื่อโครงการ	(๕)
๕.๒ กำหนดวัตถุประสงค์สอดคล้องกับโครงการ	(๕)
๕.๓ เป้าหมาย (ผลผลิตของโครงการ) มีความชัดเจนนำไปสู่การตั้งงบประมาณได้ถูกต้อง	(๕)
๕.๔ โครงการมีความสอดคล้องกับแผนยุทธศาสตร์ชาติ ๒๐ ปี	(๕)
๕.๕ เป้าหมาย (ผลผลิตของโครงการ) มีความสอดคล้องกับแผนพัฒนาเศรษฐกิจและสังคมแห่งชาติ	(๕)
๕.๖ โครงการมีความสอดคล้องกับ Thailand ๔.๐	(๕)
๕.๗ โครงการสอดคล้องกับยุทธศาสตร์จังหวัด	(๕)
๕.๘ โครงการแก้ไขปัญหาความยากจนหรือการเสริมสร้างให้ประเทศชาติ มั่นคง มั่งคั่ง ยั่งยืน ภายใต้หลักปรัชญา	(๕)
๕.๙ งบประมาณ มีความสอดคล้องกับเป้าหมาย (ผลผลิตของโครงการ)	(๕)
๕.๑๐ มีการประมาณการราคาถูกต้องตามหลักวิธีการงบประมาณ	(๕)
๕.๑๑ มีการกำหนดตัวชี้วัด (KPI) และสอดคล้องกับวัตถุประสงค์และผลที่คาดหวังจะได้รับ	(๕)
๕.๑๒ ผลที่คาดว่าจะได้รับ สอดคล้องกับวัตถุประสงค์	(๕)
รวมคะแนน	๑๐๐

แนวทางเบื้องต้นในการให้คะแนนแนวทางการพิจารณาการติดตามและประเมินผลโครงการเพื่อความสอดคล้องแผนพัฒนาท้องถิ่นสี่ปีขององค์กรปกครองส่วนท้องถิ่น

ประเด็นการพิจารณา	รายละเอียดหลักเกณฑ์	คะแนนเต็ม	คะแนนที่ได้
๑. การสรุปสถานการณ์การพัฒนา	เป็นการวิเคราะห์กรอบการจัดทำยุทธศาสตร์ขององค์กรปกครองส่วนท้องถิ่น (ใช้การวิเคราะห์ SWOT Analysis/Demand (Demand Analysis)/Global Demand และ Trend ปัจจัยและสถานการณ์เปลี่ยนแปลงที่มีผลต่อการพัฒนา อย่างน้อยต้องประกอบด้วยวิเคราะห์ศักยภาพด้านเศรษฐกิจ, ด้านสังคม, ด้านทรัพยากรธรรมชาติและสิ่งแวดล้อม)	๑๐	
๒. การประเมินผลการนำแผนพัฒนาท้องถิ่นสี่ปีไปปฏิบัติในเชิงปริมาณ	๑) การควบคุมที่มีการใช้ตัวเลขต่างๆ เพื่อนำมาใช้วัดผลในเชิงปริมาณ เช่น การวัดจำนวนโครงการ กิจกรรม งานต่างๆ ก็คือผลผลิตนั้นเองว่าเป็นไปตามที่ตั้งเป้าหมายเอาไว้หรือไม่จำนวนที่ดำเนินการจริงตามที่ได้กำหนดไว้เท่าไร จำนวน ที่ไม่สามารถดำเนินการได้มีจำนวนเท่าไรสามารถอธิบายได้ตามหลักประสิทธิภาพ (Efficiency) ของการพัฒนาท้องถิ่นตามอำนาจหน้าที่ที่ได้กำหนดไว้ ๒) วิเคราะห์ผลกระทบ / สิ่งกระทบ (Impact) โครงการที่ดำเนินการในเชิงปริมาณ (Quantitative)	๑๐	
๓. การประเมินผลการนำแผนพัฒนาท้องถิ่นสี่ปีไปปฏิบัติในเชิงคุณภาพ	๑) การประเมินประสิทธิผลของแผนพัฒนาในเชิงคุณภาพคือการนำเอาเทคนิคต่างๆ มาใช้เพื่อวัดว่าภารกิจ โครงการ กิจกรรม งานต่างๆ ที่ดำเนินการในพื้นที่นั้นๆ ตรงต่อความต้องการของประชาชนหรือไม่และเป็นไปตามอำนาจหน้าที่หรือไม่ ประชาชนพึงพอใจหรือไม่ สิ่งของ วัสดุเป็นไปตามอำนาจหน้าที่หรือไม่ ประชาชนถึงพอใจหรือไม่ สิ่งของ วัสดุ ครุภัณฑ์ การดำเนินการต่างๆ มีสภาพหรือลักษณะถูกต้อง ครบถ้วน สามารถใช้ได้ตามวัตถุประสงค์หรือไม่ ซึ่ง เป็นไปตามหลักประสิทธิผล (Effectiveness) ผลการปฏิบัติราชการที่บรรลุวัตถุประสงค์และเป้าหมายของแผนการปฏิบัติราชการที่บรรลุวัตถุประสงค์และเป้าหมายของแผนการปฏิบัติราชการตามที่ได้รับงบประมาณมาดำเนินการ รวมถึงสามารถเทียบเคียงกับส่วนราชการหรือหน่วยงาน ๒) วิเคราะห์ผลกระทบ/สิ่งกระทบ (Impact) โครงการที่ดำเนินการในเชิงคุณภาพ (Qualitative)	๑๐	

แนวทางเบื้องต้นในการให้คะแนนแนวทางการพิจารณาการติดตามและประเมินผลโครงการเพื่อความสอดคล้องแผนพัฒนาท้องถิ่นสี่ปีขององค์กรปกครองส่วนท้องถิ่น (ต่อ)

ประเด็นการพิจารณา	รายละเอียดหลักเกณฑ์	คะแนนเต็ม	คะแนนที่ได้
๔. แผนงานและยุทธศาสตร์การพัฒนา	๑) วิเคราะห์แผนงาน งานที่เกิดจากด้านต่างๆ มีความสอดคล้องกับยุทธศาสตร์ขององค์กรปกครองส่วนท้องถิ่นในมิติต่างๆ จนนำไปสู่การจัดทำโครงการพัฒนาท้องถิ่นโดยใช้ SWOT Analysis/Demand (Demand Analysis)/Global Demand/Trend หรือหลักการบูรณาการ (Integration) กับองค์กรปกครองส่วนท้องถิ่นที่มีพื้นที่ติดต่อการ ๒) วิเคราะห์แผนงาน งาน ที่เกิดจากด้านต่างๆ ที่สอดคล้องกับการแก้ไขปัญหาความยากจน หลักประชากรรัฐ และหลักปรัชญาเศรษฐกิจพอเพียงและโดยเฉพาะเศรษฐกิจพอเพียงท้องถิ่น (ด้านการเกษตรและแหล่งน้ำ) (Local Sufficiency Plan : LSEP)	๑๐	
๕.โครงการพัฒนา ๕.๑ ความชัดเจนของชื่อโครงการ	ควรประกอบด้วยข้อมูลดังนี้ เป็นโครงการที่มีวัตถุประสงค์สนองต่อแผนยุทธศาสตร์การพัฒนาขององค์กรปกครองส่วนท้องถิ่นและดำเนินการเพื่อการพัฒนาบรรลุตามวิสัยทัศน์ขององค์กรปกครองส่วนท้องถิ่นที่กำหนดไว้ ชื่อโครงการมีความชัดเจน มุ่งไปเรื่องใดเรื่องหนึ่ง อ่านแล้วเข้าใจได้ว่าจะพัฒนาอะไรในอนาคต	๖๐ (๕)	
๕.๒ กำหนดวัตถุประสงค์สอดคล้องกับโครงการ	มีวัตถุประสงค์ชัดเจน (clear objective) โครงการต้องกำหนดวัตถุประสงค์สอดคล้องกับความเป็นมาของโครงการ สอดคล้องกับหลักการและเหตุผล วิธีการดำเนินงานต้องสอดคล้องกับวัตถุประสงค์ มีความเป็นไปได้ชัดเจน มีลักษณะเฉพาะเจาะจง	(๕)	
๕.๓ เป้าหมาย (ผลผลิตของโครงการ) มีความชัดเจนนำไปสู่การตั้งงบประมาณได้ถูกต้อง	สภาพที่อยากให้เกิดขึ้นในอนาคตเป็นทิศทางที่ต้องไปให้ถึง เป้าหมายต้องชัดเจน สามารถระบุจำนวนเท่าไร กลุ่มเป้าหมายต้องคืออะไร มีผลผลิตอย่างไร กลุ่มเป้าหมายพื้นที่ดำเนินงาน และระยะเวลาดำเนินงาน อธิบายให้ชัดเจนว่าโครงการนี้จะทำที่ไหนเริ่มต้นในช่วงเวลาใดและจบลงเมื่อไร ใครคือกลุ่มเป้าหมายของโครงการ หากกลุ่มเป้าหมายมีหลายกลุ่มให้บอกชัดเจนไปว่าใครคือกลุ่มเป้าหมายหลัก ใครคือกลุ่มเป้าหมายรอง	(๕)	
๕.๔ โครงการมีความสอดคล้องกับแผนงานยุทธศาสตร์ ๒๐ ปี	โครงการสอดคล้องกับ (๑) ความมั่นคง (๒) การสร้างความสามารถในการแข่งขัน (๓) การพัฒนาและเสริมสร้างศักยภาพคน (๔) การสร้างโอกาสความเสมอภาคและเท่าเทียมกันทางสังคม (๕) การสร้างการเติบโตบนคุณภาพชีวิตที่เป็นมิตรต่อสิ่งแวดล้อม (๖) การปรับสมดุลและพัฒนาระบบการบริหารจัดการภาครัฐ เพื่อให้เกิดความมั่นคง มั่งคั่ง ยั่งยืน	(๕)	

แนวทางเบื้องต้นในการให้คะแนนแนวทางการพิจารณาการติดตามและประเมินผลโครงการเพื่อความสอดคล้องแผนพัฒนาท้องถิ่นสี่ปีขององค์กรปกครองส่วนท้องถิ่น (ต่อ)

ประเด็นการพิจารณา	รายละเอียดหลักเกณฑ์	คะแนนเต็ม	คะแนนที่ได้
<p>๕.โครงการพัฒนา (ต่อ) ๕.๕ เป้าหมาย (ผลผลิตของโครงการ) มีความสอดคล้องกับแผนพัฒนาเศรษฐกิจและสังคมแห่งชาติ</p>	<p>โครงการมีความสอดคล้องกับแผนพัฒนาเศรษฐกิจและสังคมแห่งชาติ ฉบับที่ ๑๒ โดย (๑) ยึดหลักปรัชญาของเศรษฐกิจพอเพียง (๒) ยึดคนเป็นศูนย์กลางการพัฒนา (๓) ยึดวิสัยทัศน์ภายใต้ยุทธศาสตร์ชาติ ๒๐ ปี (๔) ยึดเป้าหมายอนาคตประเทศไทย ๒๕๗๙ (๕) ยึดหลักการนำไปสู่การปฏิบัติให้เกิดผลสัมฤทธิ์อย่างจริงจังใน ๕ ปีที่ต่อยอดไปสู่ผลสัมฤทธิ์ที่เป็นเป้าหมายระยะยาว ภายใต้แนวทางการพัฒนา (๑) การยกระดับศักยภาพการแข่งขันและการหลุดพ้นกับดักรายได้ปานกลางสู่รายได้สูง (๒) การพัฒนาศักยภาพคนตามช่วงวัยและการปฏิรูประบบเพื่อสร้างสังคมสูงวัยอย่างมีคุณภาพ (๓) การลดความเหลื่อมล้ำทางสังคม (๔) การรองรับการเชื่อมโยงภูมิภาคและความเป็นเมือง (๕) การสร้างความเจริญเติบโตทางเศรษฐกิจและสังคมอย่างเป็นมิตรกับสิ่งแวดล้อม (๖) การบริหารราชการแผ่นดินที่มีประสิทธิภาพ</p>	(๕)	
<p>๕.๖ โครงการมีความสอดคล้องกับ Thailand ๔.๐</p>	<p>โครงการมีลักษณะหรือสอดคล้องกับการปรับเปลี่ยนโครงสร้างเศรษฐกิจ ไปสู่ Value-Based Economy หรือเศรษฐกิจที่ขับเคลื่อนด้วยนวัตกรรมทำน้อยได้มาก เช่น (๑) เปลี่ยนจากการผลิตสินค้าโภคภัณฑ์ไปสู่สินค้าเชิงนวัตกรรม (๒) เปลี่ยนจากการขับเคลื่อนด้วยเทคโนโลยีความคิดสร้างสรรค์และนวัตกรรม (๓) เปลี่ยนจากการเน้นภาคการผลิตสินค้าไปสู่การเน้นภาคบริการมากขึ้น รวมถึงโครงการที่เพิ่มเติมด้วยวิทยาการ ความคิดสร้างสรรค์ นวัตกรรม วิทยาศาสตร์ เทคโนโลยี และการวิจัยและพัฒนาแล้วต่อยอดความได้เปรียบเชิงเปรียบเทียบ เช่น ด้านเกษตร เทคโนโลยีชีวภาพ สาธารณสุข วัฒนธรรม ฯลฯ</p>	(๕)	
<p>๕.๗ โครงการสอดคล้องกับยุทธศาสตร์จังหวัด</p>	<p>โครงการพัฒนาท้องถิ่นมีความสอดคล้องกับห้วงระยะเวลาของแผนพัฒนาจังหวัดที่ได้กำหนดขึ้น เพื่อขับเคลื่อนการพัฒนาท้องถิ่นเสมือนหนึ่งการขับเคลื่อนการพัฒนาจังหวัดซึ่งไม่สามารถแยกส่วนใดส่วนหนึ่งออกจากกันได้ นอกจากนี้โครงการพัฒนาท้องถิ่นต้องเป็นโครงการเชื่อมต่อหรือเดินทางไปด้วยกันกับยุทธศาสตร์จังหวัดที่ได้กำหนดขึ้นที่เป็นปัจจุบัน</p>	(๕)	

แนวทางเบื้องต้นในการให้คะแนนแนวทางการพิจารณาการติดตามและประเมินผลโครงการเพื่อความสอดคล้องแผนพัฒนาท้องถิ่นสี่ปีขององค์กรปกครองส่วนท้องถิ่น (ต่อ)

ประเด็นการพิจารณา	รายละเอียดหลักเกณฑ์	คะแนนเต็ม	คะแนนที่ได้
<p>๕.โครงการพัฒนา (ต่อ) ๕.๘ โครงการแก้ไขปัญหาความยากจนหรือการเสริมสร้างให้ประเทศชาติมั่นคง มั่งคั่ง ยั่งยืน ภายใต้หลักปรัชชารัฐ</p>	<p>เป็นโครงการที่ดำเนินการภายใต้พื้นฐานความพอเพียงที่ประชาชนดำเนินการเองหรือร่วมดำเนินการ เป็นโครงการต่อยอดและขยายได้เป็นโครงการที่ประชาชนต้องการ เพื่อให้เกิดความยั่งยืน ซึ่งมีลักษณะที่ทำให้ท้องถิ่นมีความมั่นคง มั่งคั่ง ยั่งยืน เป็นท้องถิ่นที่พัฒนาแล้ว ด้วยการพัฒนาตามปรัชญาเศรษฐกิจพอเพียง และเศรษฐกิจพอเพียงท้องถิ่น (ด้านการเกษตรและแหล่งน้ำ) (LSEP)</p>	(๕)	
<p>๕.๙ งบประมาณมีความสอดคล้องกับเป้าหมาย (ผลผลิตของโครงการ)</p>	<p>งบประมาณโครงการพัฒนาจะต้องคำนึงถึงหลักสำคัญ ๕ ประการในการจัดทำโครงการได้แก่ (๑) ความประหยัด (Economy) (๒) ความมีประสิทธิภาพ (Efficiency) (๓) ความมีประสิทธิภาพ (Effectiveness) (๔) ความยุติธรรม (Equity) (๕) ความโปร่งใส (Transparency)</p>	(๕)	
<p>๕.๑๐ มีการประมาณการราคาถูกต้องตามหลักวิธีการงบประมาณ</p>	<p>การประมาณการราคาเพื่อการพัฒนาต้องให้สอดคล้องกับโครงการถูกต้องตามหลักวิชาการทางช่าง หลักของราคากลาง ราคากลางท้องถิ่นมีความโปร่งใสในการกำหนดราคาและตรวจสอบได้ในเชิงประจักษ์มีความคลาดเคลื่อนไม่มากกว่าหรือไม่ต่ำกว่าร้อยละห้าของการนำไปตั้งงบประมาณรายจ่ายในข้อบัญญัติ/เทศบัญญัติ เงินสะสมหรือรายจ่ายพัฒนาที่ปรากฏในรูปแบบอื่นๆ</p>	(๕)	
<p>๕.๑๑ มีการกำหนดตัวชี้วัด (KPI) และสอดคล้องกับวัตถุประสงค์และผลที่คาดว่าจะได้รับ</p>	<p>มีการกำหนดดัชนีวัดผลงาน (Key Performance Indicator : KPI) ที่สามารถวัดได้ (Measurable) ใช้บอกประสิทธิผล (Effectiveness) ใช้บอกประสิทธิภาพ (Efficiency) ได้ เช่น การกำหนดความถึงพอใจการกำหนดร้อยละ การกำหนดอันเกิดจากผลของวัตถุประสงค์ที่เกิดขึ้นที่สิ่งที่ได้รับ (การคาดการณ์ คาดว่าจะได้รับ)</p>	(๕)	
<p>๕.๑๒ ผลที่คาดว่าจะได้รับสอดคล้องกับวัตถุประสงค์</p>	<p>ผลที่ได้รับเป็นสิ่งที่เกิดขึ้นได้จริงจากการดำเนินการตามโครงการพัฒนาซึ่งสอดคล้องกับวัตถุประสงค์ที่ตั้งไว้ การได้ผลหรือผลที่เกิดขึ้นจะต้องเท่ากับวัตถุประสงค์หรือมากกว่าวัตถุประสงค์ ซึ่งการเขียนวัตถุประสงค์ควรคำนึงถึง (๑) ความเป็นไปได้และมีความเฉพาะเจาะจงในการดำเนินงานตามโครงการ(๒) วัดและประเมินผลระดับของความสำเร็จได้ (๓) ระบุสิ่งที่ต้องการดำเนินงานอย่างชัดเจนและเฉพาะเจาะจงมากที่สุดและสามารถปฏิบัติได้ (๔) เป็นเหตุเป็นผล สอดคล้องกับความเป็นจริง (๕) ส่งผลต่อการบ่งบอกเวลาได้</p>	(๕)	
รวมคะแนน	๑๐๐		

**จ ประกาศองค์การบริหารส่วนตำบล
ทะเมนชัย เรื่อง แผนพัฒนาท้องถิ่นสี่ปี
(พ.ศ.๒๕๖๑ - ๒๕๖๔)**